מעריב

היום ... דים

יום ג' כ"ה אייר תשל"ה 6.5.75

MAARIV • העתון הנפוץ ביותר במדינה

המייסד, העורך והמנהל ד"ר ע. קרליבך ז"ל

THE UNIVERSITY OF JORDAN — LIBRARY

ישראל תגיש „הצעות מעשיות" חדשות עוד לפני הפגישה של רבין עם פורד

ירושלים הגיעה למסקנה, שמוטב כי ההצעות יהיו בידי ארה"ב כבר בעת פגישתם של פורד–סאדאת ✱ צפיה מחווה אמריקנית כלפי ישראל בשטח הרכש

מאת יוסף חריף

ישראל עשויה להגיש הצעות חדשות להפשרת הקפאון בכל הקשור להסדר ביניים עם מצרים, עוד לפני בואו של ראש הממשלה, מר יצחק רבין, לוושינגטון לפגישה עם הנשיא ג'ראלד פורד.

(סוף בעמ' 2, טורים 5, 6, 7)

סנטור קנדי: עיון מחדש או לא — הידידות שלנו לישראל – תימשך

נאם בכנס למען יהודי בריה"מ ✱ „גנב את ההצגה" מסנאטור ג'קסון, שהודיע כי ייאבק נגד שינויים כלשהם בהצעת התיקון שלו — עד שתאופשר הגירה חופשית של יהודים מרוסיה

(סוף בעמ' 2, טורים 1, 2, 3)

קיסינג'ר: העיון מחדש יסוכם אחרי פגישות פורד עם סאדאת ורבין

„ארה"ב תפעל נגד קפאון במזה"ת" ✱ הפגישה עם רבין ב־11 ביוני ✱ רק אח"כ יחליט הנשיא האמריקני בעניין הסיוע ✱ מצפה ל„מחווה צבאית" ישראלית כלפי סאדאת, עם פתיחת התעלה ✱ „נעמוד בהתחייבויות לישראל"

(סוף בעמ' 2, טורים 5, 6, 7)

לתבות האש הענקיות שהשתוללו אמש באזור הנגריות שבפינות דרך פתח־תקוה, יצחק שדה והמסגר בתל־אביב. (צילום: חנניה הרמן)

כובתה דליקה ענקית בת"א: הנזק – מליונים ✱ חשד הצתה

נעצרו שני חשודים: צעיר ירושלמי ונער תל־אביבי

מאת אברהם רותם

מאנקציות של הכבאים

גילוי בביהמ"ש — בעת הדיון בבקשת התעשיין אבני

„הוחזרו מחו"ל 2500 דולר שנועדו לתשלום שלמונים"

מאת שאול הון

(סוף בעמ' 2, טורים 1, 2, 3)

2 ח"כים ביקשו חקירה על מתן הקלות לקבלן בגבעתיים

הח"כים חריש ואמוראי פנו ליועץ המשפטי ✱ ראש העיריה פנה למבקר המדינה ✱ טוען כי האשמות שהטיח נגדו חבר ההנהלה — „עלילות שוא"

מאת מרדכי אלקן

(סוף בעמוד 11)

אלון – לבוקארשט כביקור גומלין

שגריר רומניה הציע אתמול: הביקור — החודש והצעתו התקבלה

מאת כתב „מעריב" המדיני

מעקב אחר קיצוניים בקרב הערבים בלונדון

לקראת ביקורם של חוסיין וראש ממשלתו

מאת צבי לביא

ארה"ב תמנה דיפלומט מקצועי כיורשו של קיטינג

מאת שמואל שגב

(ראה כתבה בעמ' 3)

„אסד סרב להצטרף"

מתעכבת גביית שני מיליארד ל"י

בגלל החרפת המאבק של עובדי המסים

מאת ציפורה הכלבי

תחזית מזג האויר

1

קנה המיליון של „מפעל הפיס" ו„הדיראנך" פרסים מקוראים במיליון ל"י

שמור את התלוש המופיע כאן למטה, ותוכל להשתמש בו במקום כל אות החסרה לך. אין להדביק יותר מ־4 תלושי „במקומי" על טופס הדבקה אחד.

אות נוספת מחר!

במקום

השירים האהובים
משירי תנועות הנוער
תקליט
רשות השידור, והד ארצי

ציוד צלילה מובחר
GSD
בחנויות ספורט

סובב בדיח
מנעול בטחון לדלתות
תל־אביב והסביבה 03-746278
טבריה והצפון 067-20950 067-20768

אטלס אלקטרוניקה
מערכות אזעקה בע"מ
דרך פתח־תקוה 44, ת"א
טלפון 31134

בוריאמק
מבחר גדול של תקליטים וקסטות במחירים מוזלים!
דיזנגוף 155, ת"א

עכביש
המנעול נגד פריצות
תל־אביב – 828960, 823196
ירושלים – 224874
חיפה – 523946

הערב בטלוויזיה
אופנת אלסקה
בתכנית למשפחה
בשעה 19.00

מכירת רכב

כלבים
המסורה לקיץ
אצל אילה
„ביבר החיות"
אבן גבירול 31 281036

ישר מהיצרן!
מנעול הבטחון בהשגחת מכון התקנים עם 5 שנות אחריות
רב־בריח
ת"א והמרכז: 854458, 853791, 844145
ירושלים והסביבה: 533769
חיפה והצפון: 705964, 715015
באר שבע והדרום: 76840

תאורת וקול
התקנת דלתות בטחון
עם קשר פנים (אינטרקום) ונעילה חשמלית
„תאורת וקול" 03-907017

המזכירה האלקטרונית מס' 1 בישראל
„פונמייט" 2,390 ל"י בלבד
יבואנים ומפיצים בלעדיים
מ.ג.ע. בע"מ
בנין אל־על חדרים 603-4 ת"א, טל. 293919 291278
חיפה: אחים זילברשטיין טל. 04-663761
ירושלים מגן סופר בע"מ טל. 02-234994

מרבבת יפהפיות מעיל איטלקי
50 ל"י לבד
חופן
ת"א, רח' לבונטין 12
טל. 611227 בקומה השניה

כספת בביתך
החל מ־580 ל"י
(המחיר אינו כולל התקנה)
אפשרות להזמין מידות מיוחדות
„סליק" תל־אביב
שלמה המלך 93
טלפון ביום 230598
בערב 868054
ירושלים והסביבה 02-281267, 02-286170
חיפה 04-726572
אשדוד 055-25208
הזמן את נציגנו עוד היום — ללא התחייבות

לאי הצליל
רבקה עצמית
גיל ג'ורג'
לגנוך ודו!

SUPER
טלוויזיה
שפר

מכذا من الأصل

12 שעות תמימות ידע הקוסמונאוט הרוסי קומארוב שהוא עומד להשרף חי

„עשו משהו, אני לא רוצה למות" — זעק לטכנאים

„אני אוהב אותך ואת התינוק" — קרא לעבר אשתו

שרות ידיעות חוץ מיוחד למעריב

מאת סופר „דיילי טלגראף"

הקוסמונאוט הרוסי קולונל ולאדימיר קומארוב ידע במשך 12 שעות תמימות שהוא צפוי למות, כאשר אבדה השליטה על החללית שלו והיא החלה לצנוח לעבר כדור הארץ. משגיחי-מודיעין אלקטרוניים אמריקניים קלטו במקרה את מהנדסי החלל הסובייטי כשהם מנסים לייצב בכל יכולתם את החללית כדי להציל את חיי הקוסמונאוט.

שבעשו משוחח עם אשתו, שמעו גם את אלכסיי קוסיגין, ראש ממשלת בריה"מ, מדבר עם קומארוב ממושבו בקרמל.

השיחות נקלטו בבסיס חיל האוויר האמריקני הסמוך לאיסטנבול, בתורכיה, בחודש אפריל 1973, ודבר קליטתן פורסם אתמול על ידי רינטלאו פק, בן 28, שהיה אחד הטכנאים של סוכנות הבטחון הלאומית שאיישו את תחנת ההאזנה האמריקנית.

המסע בשיר-החלל היה אחד הראשונים בסידרת „סויוז". תחילה האזינו הטכנאים האמריקניים מתוך עניין טכני שיגרתי, אך עד מהרה נתפסו להאגה, אחר-כך לאימה, ולבסוף חשו כנראה אותו יאוש אנושי נורא שחשו הרוסים עצמם, ככל שהתקרב רגע השיבה אל האטמוספירה של כדור הארץ.

האמריקנים המצותתים ידעו, בדיוק כפי שידעו המהנדסים הרוסים, כי אם לא תושב השליטה בחללית, יישרף קומארוב ויהיה לאפר.

„אני פורשה זאת, אני עורכת זאת, אך זה לא פתלי" — שמענו את טייס החלל קורא בשעה שביצע את ההוראות הנואשות שהושמעו אליו מן הבסיס.

„אני יכול לתאר כיצד נראה זה היה", אומר פק. „אך זה היה גם מרשים מאוד, משום ששיחתו האחרונה של איש החלל עם בני-ארצו כללה גם שיחה רגשנית מאוד עם ראש הממשלה קוסיגין ופרידה שוברת-לב מאשתו ומילדיו.

תחילה אבדה השליטה על החללית רק מדי פעם בפעם. אחרי חמש שעות, ולאחר שנוסו כל האפשרויות המיכאניות, הורע המצב. „הבריגים אמר שיש לו בחילה מן הסחרור. הוא שאל שוב ושוב 'כמה זמן עד הכניסה חזרה לאטמוספירה?' הוא לא חדל לשאול כמה שעות דקות נותרו לו לחיות".

באותה שעה כמעט הכריחו עצמם הטכנאים האמריקניים להמשיך להאזין.

אשת הקוסמונאוט עלתה על הגל כדי למסור לו את אהבתה הנרגשת. „אני אוהבת אותך, אני אוהבת אותך" — אמרה לו.

„גם אני אוהב אותך ואת התינוק, ואת התינוק", הגיעה התשובה, שהיא שבה בקע מבעד לתקתוק הסיבאני של השידור.

המשדר בין הבסיס העביר הוראות נואשות נוספות, אך לשוא. אחר כך חזר קולה של האשה, אך הקוסמונאוט לא יכול היה לשאת זאת. „לכי עכשיו הביתה", אמר לה, „לכי הביתה".

בעוד איש החלל הרוסי משוחח עם מהנדסי הבסיס ובעוד האמריקנים מאזינים, נשמעה הכרזה חדשה וקול נוסף נרשם במכשירי ההאזנה. אלכסיי קוסיגין שוחח עם החלל מחדרו הפרטי בקרמל.

„אתה האנשים שבתוך דיכיתם את רוסיה בהישגים הגדולים ביותר בתולדותיה" — אמר ראש ממשלת בריה"מ. „אנו גאים בך. נזכור אותך תמיד".

האמריקנים לא הצליחו לפענח את תשובתו של האיש שגורלו נחרץ.

במשך הדקות האחרונות הוסיפו הטכנאים לנסות בקדחתנות, ובניגוד לכל הסיכויים, להציל את חיי הקוסמונאוט. הוא החל להתחנן: „אתם מוכרחים לעשות משהו. אינני רוצה למות".

צעקותיו נמשכו עד אשר הסתיים השידור, ומנהל כיסה החלל הודיע ברוסית: „הכל נגמר".

כאשר נחתה החללית על האדמה, נמצאו בתוכה שרידיו המפוחמים של איש החלל.

ירדן תקבל תותחי „וולקן" וטילים מדגמי „הוק" ו„רד איי"

פקידי הממשל: הספקת נשק הנ.מ. לא תשנה מאזן הכוחות לרעת ישראל

מאת שמואל שגב, סופר „מעריב" בוושינגטון

ארצות הברית החליטה לספק לירדן שלושה סוגי נשק נגד מטוסים, העלולים להגביל את כושר התימרון של חיל האוויר הישראלי.

במסגרת העיון המחודש של ארצות הברית במדיניותה במזרח התיכון, התחייב הממשל עוד להמשיך גם במתן סיוע צבאי וכלכלי לירדן.

חוסיין סיים את שיחותיו המדיניות בוושינגטון והוא עומד לשאת היום נאום חשוב במיכללה הצבאית בצ'רלסטון, בדרום קארולינה, שבה יקבל תואר כבוד. בנאום זה יקרא חוסיין לארצות הברית להשעות את מתן הסיוע לישראל אלא אם כן תהיה ישראל מוכנה להיסוג מכל השטחים ולעשות צעדים ממשיים לקראת שלום עם מדינות ערב.

האישור ניתן

בהסבר שניתן להחלטת הממשל האמריקני לספק לירדן נשק נגד מטוסים, נמסר כי הדיונים על הקמתה של מערכת הגנה אווירית בירדן התנהלו במשך יותר משנה. נושא זה נידון עם הנשיא פורד באוגוסט שעבר. לפני כמה חודשים קיבל חוסיין תשובה עקרונית חיובית. בפברואר השנה ביקרה משלחת צבאית אמריקנית בירדן והמליצה לספק לירדן טילי „הוק" נגד מטוסים, תותחי „וולקן" בקוטר 23 מ"מ וטילי „רד איי", הדומים לטילים הסובייטיים ס.א. 7, („סטרלה"), המיועדים להגנה נגד מטוסים מנמיכי טוס. המלצות אלה קיבלו עתה אישור וטילי ה„הוק" הראשונים יישלחו לירדן לקראת סוף השנה הנוכחית.

לא אוטומאטית

פקידי הממשל האמריקני אמרו שהם מודעים לעובדה שישראל מודאגת מאספקת טילי ה„הוק" לירדן, אולם בעת ובעונה אחת הם גם מודעים לעובדה שהסובייטים החלו לספק לסוריה טילי ס.א. 6. פקידים אלה אמרו, כי חוסיין עצמו, בשיחות עם הנשיא פורד ועם שר החוץ קיסינג'ר, הביע את חששו, כי במקרה של חידוש המלחמה בין ישראל למדינות ערב, עלולה ישראל להתפתות להתקבש בטריטוריה ירדנית כדי להקיף את סוריה, העלולה ללחוץ עליו להצטרף למלחמה. אף על פי כן, ובניגוד לדיווחים שהתפרסמו בעניין זה, הבהיר חוסיין כי הצטרפותו למלחמה לא תהיה „אוטומאטית", וכי היא תהיה תלויה בתנאים שישררו באותו זמן.

פקידי מימשל אמריקנים סבורים, כי חוסיין, אחרי שהובטחה לו מערכת הגנה אווירית יעילה, יחוש בטחון רב יותר שישראל לא תוכל להשתמש בשטח האווירי של ארצו נגד סוריה ולכן הלחצים הערבים שיופעלו עליו להצטרף למלחמה לא ישאו פרי.

בעיות מבצעיות

אספקת טילי ה„הוק", תותחי ה„וולקן" וטילי ה„רד איי" תמשך כמה שנים. פקידי הממשל טענו כי אספקה כזו לא תשנה את מאזן הכוחות לרעת ישראל.

בתשובה לשאלה כיצד תובטח לירדן נשק חדש בתקופה של העיון המחודש, בעוד שבקשותיה של ישראל לקבלת ציוד נדחות, אמרו הפקידים כי ההחלטה לספק לירדן מערכת הגנה אווירית יש לראותה באותה רוח שבה רואים את האספקה השוטפת של ציוד צבאי לישראל.

הפקידים האמריקניים ציינו עוד, כי עוד באפריל קיבלה ישראל מספר משלוחים של טנקים ומשלוח נוסף יישלח אליה ביוני.

עוד הדגישו הפקידים האמריקנים, כי הבעיות שיתעוררו לירדן הן מבצעיות והן תלויות בגובה הסיוע הצבאי שיאושר על-ידי הקונגרס. בשנת התקציב הנוכחית, המסתיימת ב-30 ביוני, תקבל ירדן מענק צבאי בשווי 70 מיליון דולר ואשראי צבאי בשיעור 30 מיליון דולר, נוסף לסיוע כלכלי בשווי 77 מיליון דולר, שמתוכו קיבלה ירדן 67 מיליון זמן קצר בלבד לפני בוא הנשיא לארצות הברית בשבוע שעבר.

הוחזרו מחו"ל 2500 דולר

(סוף מעמוד 1)

הסוחר החשוד אמנון אבני, שביקש להשתחרר בערבות. אבני הוא אחד העצורים הראשונים בפרשה זו, ומעצרו נמשך כבר 23 יום. אתמול האריך שופט השלום בתל-אביב את מעצרו ב-10 ימים נוספים, ועל כך הוגש ערר.

עו"ד גנגן טען, כי החשוד אמנון אבני כבר עצור זמן רב, בעוד שהפקידים החשודים כבר שוחררו [illegible] בערבות. [illegible] אבני [illegible] קריית-גת הנמצא במעצר [illegible].

על כך השיב [illegible], כי רק בימים אלה התגלתה פרשת החשבון בבנק השוויצרי, דבר המצריך עתה חקירה גם בצבירות מטבע. החקירה היא מסועפת, והכל שהוא כתוצאה מתגלים פרטים חדשים.

השופט מר דב לוין דחה את הבקשה של החשוד להשתחרר בערבות. הוא ציין בהחלטתו, כי החשוד אבני שומר על זכותו לשתוק, ומשום שבחקירה זו צריך להיות מוכן שחקירה תימשך. הוא שופט הוסיף, כי ניתנת לחשוד זכות להתראות עם אשתו ולהתירות לה מה צריך להיעשות במפעל. באשר למחלתו — ניתנת לו השגחה רפואית במעצר.

סנטור קנדי: עיון מחדש

(סוף מעמוד 1)

הרשו-נא לי להדגיש, כי אנו חייבים, ונמשיך לקיים את התחייבויות הבטחון שלנו במקום שבו בסכנה סכנה לאינטרסים שלנו — ואשר לישראל — היא זוכה, גם זכאית, לגיבוי של העם האמריקני.

„התחייבותנו לשרידה העצמאי של ישראל תקויים גם בעתיד. ההחלטה נחרצה. ההתחייבות מבוססת, הקשר איננו רק לנוחיות של הממשלה, אלא בתוך כבוד ההדדי והעיבה שיחשיב שני העמים זה לזה.

„אומנם השוני בין שני העמים מתבטא בגודלם ובכוחם, אולם ישנם קווי דמיון בין השניים. שני העמים ניצחו במלחמות העצמאות שלהם, שניהם כבודים בעליונותו של החוק המוסרי, שניהם מאמינים בחופש הפרט ובחופש הלאום, שניהם מאמינים בערכים הדימוקרטיים ונכונים להקריב קורבנות כדי לזכות בערכים אלה.

„שמרים כה הוכחה ישראל"

„אנו זוכרים לעתים קרובות רק את אשר אנו נותנים לישראל ושוכחים את אשר ישראל תרמה לעולם: ההוכחה לכוחה של האמונה, ההוכחה לטמירות הערכים האנושיים, ההוכחה כי החלומות — אף אלה הרחוקים הקשים ביותר — יכולים להתגשם, אם יש די אומץ לעשות את אשר יש לעשות, כדי להגשימם.

„עם ישראל הראה, כי יש בו האומץ וכי החלטתו נחושה להפוך אגדה למציאות".

„גנב ההצגה"

בדברים אלה ואחרים, שאמר הסנאטור קנדי למנהיגים היהודיים, הוא „גנב את ההצגה" מן הסנאטור הדמוקרטי הנרי ג'קסון, אשר גם הוא השתתף במעמד זה והבטיח כי ימשיך להיאבק למניעת שינויים כלשהם לתיקון החוק הנושא את שמו, הקושר ויתורים כלכליים מצד ארה"ב עם מתן היתר להגירה חופשית יותר של יהודים מבריה"מ.

הוועידה למען יהדות בריה"מ קראה לנשיא פורד להעלות את נושא הפליית היהודים ברוסיה הסובייטית במגעים שיקיימו עם בריה"מ בכל דרג שהוא.

פגישת רבינוביץ — סיימון בראשית השבוע הבא

מאת שמואל שגב, סופר „מעריב" בוושינגטון

שר האוצר, מר יהושע רבינוביץ, יבוא ביום א' הבא לוושינגטון וייפגש בימים ב' ו-ג' עם שר האוצר האמריקני מר ויליאם סיימון.

פקידי רשות אמריקניים אמרו אתמול, כי הרף העובדה שההודעה על הביקור נמסרה רק זמן קצר מראש, הושלמו הסידורים לביקורו של מר רבינוביץ. שר האוצר מתעתד לחתום על שורה של הסכמים כלכליים, שמגמתם לעודד השקעות אמריקניות בישראל ולחזק את שיתוף הפעולה הכלכלי בין שתי המדינות.

מצפים כי במהלך הפגישה תחזור ארצות הברית ותאשר את התנגדותה לחרם הכלכלי הערבי ותחזה למר רבינוביץ על הצעדים המבצעיים שנבקטו כדי למנוע את התפשטות החרם הערבי בארצות הברית, בעיקר נגד חברות מסחריות ובנקים יהודיים במדינה זו.

שר האוצר יחתום גם על הסכם למניעת כפל מיסים.

נשים מגייסות תמיכה

קבוצת ה„נשים למען ישראל בטחונה" — פתחה במסע עולמי למען גיוס תמיכה ופעילות למען ישראל של אלפי נשים במדינות שונות.

הקבוצה, מיסודו של חוג „המעגל הראשון" — אותן נשים שארגנו הפגנות בישראל בעת הסיור שניהל כאן הנרי קיסינג'ר — שיגרה מאות מכתבים אישיים לנשים המופיעות בעמדות מפתח באירופה, באוה"ב וביפאן, ובהם הסבר למצב הערבי על ישראל ולאי-נכונותה של ישראל לעשות ויתורים העלולים לסכן את בטחונה. הכוונה היא לארגן תנועת נשים ברחבי העולם לפעילות קבוצה בנושאים שונים, להמכה בעניין הישראלי.

חובל בניין משרדים של עתון פרו פלשתיני בביירות

כמעט הפצה התפוצץ, אתמול בבנין המשרדים של העתון הלבנוני „אל-מוחרר" בביירות. הפיצוץ גרם לנזקים בקומת הקרקע של הבניין. ארבעה מעובדי העתון נפגעו, ומספר מבהלה שהם בקרבת מקום נגרם נזק.

זמן קצר אחרי זה אירעה התפוצצות בבניין משרדים של מפלגת הפאלאנגה — כנראה כנקמה על הפגיעה בעתון הפרו-פלשתיני.

משרדי „אל מוחרר", הידוע בנטיותיו הפרו-פלשתיניות, נמצאים בפרברי ביירות, שם נערכו לפני כשבועיים קרבות הרחוב בין המחבלים לבין חברי מפלגת הפאלאנגה, אשר בהלכם נהרגו קרוב ל-150 איש ו-300 נפצעו. לאחר ההתכתשות יצאו עורכי „אל מוחרר" במאמרים המעודדים את המחבלים, וקוראים להם להמשיך במאבקם נגד אנשי הימין הלבנוני.

עתון בליסבון: סוכל קשר ימני בפורטוגאל

קשר קאתולי לרציחת המנהיגים השמאלניים של פורטוגל, נתגלה בעיר פורטו-אגנב, ומספר חברים של ארגון הנוער של המפלגה העממית הפורטוגאלית הדימוקרטית נעצרו — מסר אתמול העיתון הפורטוגאלי „או סקולו".

לדברי העיתון, היו הצעירים חברי קבוצה ימנית, שכינתה עצמה „הקבוצה הקאתולית ההתפכנית" ותכננה לפתוח במלחמת פחד נגד הקומוניסטים ואנשי המפלגה הסוציאליסטית חברי הנהגת הכוחות המזוינים השלטת בפורטוגאל. (ית.פ.)

חוזה ברדיצ'בסקי - מפקד חיל-האוויר בצ'ילה

הגנראל היהודי חוזה ברדיצ'בסקי מונה למפקד בפועל של חיל-האוויר בצ'ילה והחבר בכת הצבאית השלטת במדינה, במקום מפקד חיל-האוויר, גנראל גוסטאבו לי.

ברדיצ'בסקי כיהן כסגן מפקד חיל-האוויר של צ'ילה. (אסושי"צ)

נשיא י"ל מציע: „מתנדבים אמריקניים לישראל - אחרי החזרת אדמות הערבים"

נשיא אוניברסיטת „ייל" האמריקנית, קינג ברוסטר, אמר ביום א' בנאום בקליפורניה, כי על ישראל להחזיר את האדמות הערביות שנכבשו במשך המלחמות הערביות-הישראליות, וכי האמריקנים יש לשלוח מתנדבים אמריקנים, כדי לאבטח את ידי האיבה החדית.

„כל זמן שישראל עומדת על זכותה להחזיק באדמות שנכבשו בכוח, היא מהלכת על קרח דק", אמר ברוסטר בכינוס של הוועדה לעניינים בינלאומיים של [illegible] קליפורניה.

הוא גם אמר, כי „הערבה האחדה" מצד ארה"ב בתו די לקביעת הכוונות האמריקניות כלפי ישראל. „הערבה האמינה היחידה היתה נוכחות אמריקנית בישראל כוח בילאים ישראלי המורכב ממתנדבים אמריקנים שבהו בישראל. בתנאי שישראל תשוב לגבולות 1967". (ית.)

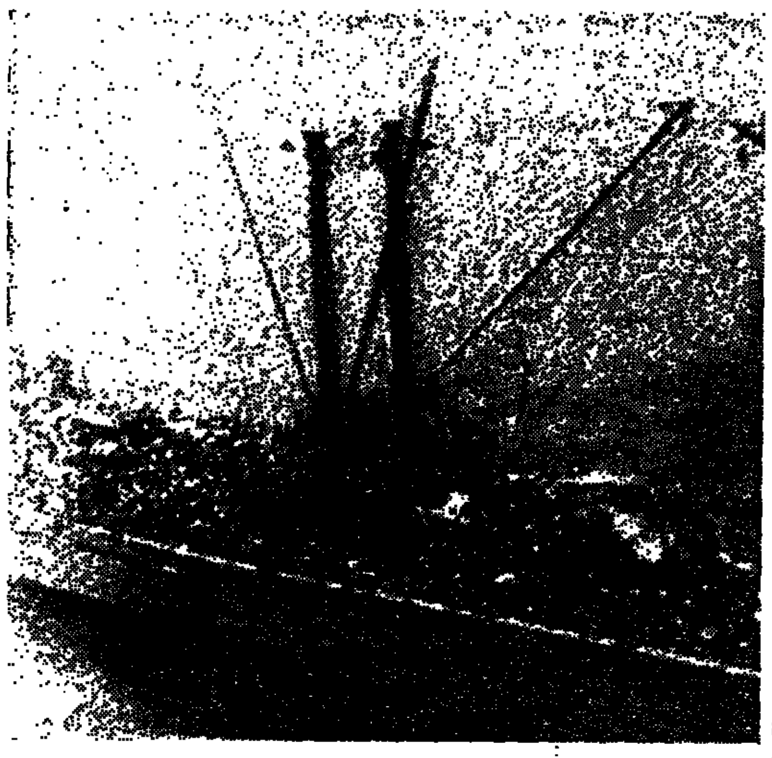

4,400 פליטים מדרום-וייטנאם מצטופפים על סיפונה של ספינה קטנה במימי הים הדרום סיני. חלקם הועברו לספינות-משא זנית, והובאו להונג-קונג. (צלום ראדיו של א.ב.)

ישראל תגיש הצעות

(סוף מעמוד 1)

כהן להפרדה הקפאון.

גם מעקב זה, נמשיך בלדיוט למכשלה לגבש הצעה ישראלית חדשה, כדי להעמיד את מצרים במבחן מעשי אם אכבם רוצה היא בהסדר ביניים, על בסיס של הדדיות.

יש להניח, כי ההצעות החדשות, אשר יגובשו בהמשך השבועות הקרובים, יתרכזו בעיקר בסידורים הבטחוניים בשטח ולאו דווקא בעניין המדיני, שכן ישראל בבינה כי מעבר לנוסחה שכבר הוכנה בחודש מארס, בעת ביקורו של ד"ר קיסינג'ר באיזור — הגינו, שבמקום ההתחייבות לאי לוחמה, תקבל עליה מצרים את ההתחייבות לאי שימוש בכוח — אין לצפות לניסוחים חדשים.

בכאן כספיקים, כי ישראל תגיש הצעות לדילול כוחות על בסיס הדדיות.

מקורות מדיניים בירושלים חזרו ואמרו, כי ישראל לא תוותר על עמדותיה הבסיסיות, כפי שבאו לידי ביטוי בעת השיחות עם ד"ר קיסינג'ר. הדברים מתייחסים בעיקר לגורמים מעשיים בשטח ועל כן מצפים כי ההצעות החדשות של ישראל יהיו „בתחום המעשי".

כעניים, כי תוצאות העיון מחדש בוושינגטון יעורכו רק לאחר שתושג הבנה עקרונית עם ישראל, אך ההחזק עליה ירפה ולא כן הנמנע כי וושינגטון אף תעשה בחזות כלפיה — בתחום הסיוע הצבאי — כדי לנסות להחזיר את האווירה הטובה ביחסי שתי המדינות.

קיסינג'ר: העיון מחדש יסוכם

(סוף מעמוד 1)

בין אספקת נשק לבין הדיונים הפוליטיים, וטען שבכל מקרה, משלוחי נשק מתקדם בסוג כמוסי ה„אף-15" ביעוד רק לתוך שנת 1977 או לתחילת 1978. מכאן, שאספקת נשק בסוג זה קשורה להערכה האמריקנית של הנסיבות הפוליטיות בעוד שנתיים או שלוש.

„עבודה לימין ישראל"

על שאלה בדבר ההתחייבויות האמריקניות לישראל, אמר קיסינג'ר, כי בעוד שמעמד ישראל איננו זהה לזה של וייטנאם — גם הנשיא פורד וגם הוא עצמו הבהירו שארה"ב תעמוד בהתחייבויותיה, והדבר כולל גם עבודה לימין ישראל.

שר החוץ האמריקני הסביר שבפגישתו עם סאדאת ורבין לא תגיש ארה"ב תוכנית משלה, אלא תבקש בשני הצדדים להבהיר את עמדותיהם שלהם. „עבודתנו היא כי שני הצדדים חייבים לבצע הערכה מחדש מכל עצמם".

להלן הסביר גם, שארה"ב משוכנעת שקפאון במזרח התיכון גורר אחריו סיכון רב למלחמה נוספת באיזור, מלחמה שיהיו לה תוצאות הרות-גורל בשל האפשרות של עימות גלוי עם ברית המועצות ובשל ההשפעה שתהיה לה על כלכלתן של כל המדינות המתועשות, כולל ארה"ב.

בענף הכחיש בתוקף, שהוא מותח ביקורת על ישראל בשיחות פרטיות. הוא טען שהנשיא פורד מתח על ישראל ביקורת פומבית בשל חוסר גמישותה ושהוא עצמו אמר, כי האסטראטגיה שעליה החליט בשיתוף עם ישראל — נחלה כשלון. מכאן, שלדעתו, אין טעם לסתור באופן פרטי מה שהוכרז פומבית. הוא התלונן על כך כי האנשים המפיצים את השמועות וסיפורי האגדות על אודותיו, מעמידים פנים שהם משרתים את האינטרסים של ישראל. אך הוא עצמו מאמין, כי הם עושים לישראל שירות-דוב.

ילדה נהרגה 3 פצועים בשתי תאונות

הילדה אילנה פרידמן, בת 3 מחיפה, נהרגה אתמול בתאונת דרכים בקריה אליעזר שבחיפה.

התאונה אירעה בעת שמכונית כבדה ומכונית שבה נהג אביה של הילדה, אלכסנדר פרידמן, בן 31, התנגשו בצומת הרחובות יפריואב.

בהתנגשות נפצע קשה האב, שאושפז בבית החולים רמב"ם בחיפה.

מרים אברהם, בת 50, ממושב מנוחה בלכיש, נפצעה קשה ביום א' בערב בפגיעת מכונית.

התאונה אירעה בתוך המושב, כאשר האשה חצתה את הכביש. המכונית, נהוגה בידי נתחם נצבן, בן 44, ממושב ניר בנים, פגעה בה. האשה אושפזה בביה"ח קפלן ברחובות.

טנק ישראל „הטוב ביותר"

מאת צבי לביא, סופר „מעריב" בלונדון

ישראל בונה טנק מפוכח חדיש המבוסס על הטנקים הרוסיים טי-54 ו-טי-55 — זאת מוסר היום העתון „דיילי מייל" בלונדון. בידיעה מצוטט דובר ישראלי שהגדיר את הטנק כ„טוב ביותר בעולם ברגע זה, טוב יותר אפילו מה„צ'יפטיין" הבריטי.

בכתבה מתל-אביב, מוסר העתון, כי ישראל תפסה במלחמת יום הכיפורים יותר מאלפיים טנקים מצריים וסוריים, רבים פגועים.

השר בר-לב מציע להוזיל בשר קפוא בלירה לק"ג

שר המסחר והתעשייה מר חיים בר-לב מציע להוזיל את הבשר הקפוא בלירה בערך לק"ג, ולהעניק סכום תקציבי בסובסידיה לענף הלול, כדי לאפשר הוזלה של העופות. הצעתו תובא לוועדת-השרים לענייני כלכלה.

בשיחה עם סופר „מעריב" אמר שר המסחר והתעשיה, כי עם ירידת מחירי בשר קפוא בעולם ישנה אפשרות להוזיל לצרכן הישראלי מכבע לירה לק"ג. אולם בדיונים עם משרד האוצר ומשרד החקלאות בעניין זה הובהר, שהוזלה כזו תפגע במחירי העופות, בגלל מעבר לצריכת בשר קפוא על חשבון צריכת עוף.

כדי להתגבר על קושי זה, גיבש הצעה לחלק את סכום ההוזלה המתאפשרת. כהוזלה וגגול להוזלת מחירה של בשר קפוא לצרכן, והתעויה הנביה כסובסידיה לענף הלול.

אשר להעברת ירידת מחירי הסוכר בשוק העולמי לצרכן הישראלי, אמר שר המסחר והתעשייה כי יש להתחשב גם בסוכר שבמלאי, שנרכש במחירים גבוהים יותר. וכיוזה זו נתבקשה כדי להבטיח מלאי מספיק בתנן, וכן כדי שלא יהיה הלויים בהגבה חריפות בארץ. למרות הירידה במחירי הים בחו"ל, הרי שבמבצע יש מקובית.

עדיין סובסידיה של [illegible] לק"ג סוכר בהיתכו [illegible] אין מקום להוזיל כבר את הסוכר לצרכן ([illegible] סוכר בלהנזן ירד ל[illegible] לר לטונה. לכך יש [illegible] הוצאות זיקוק, אריזה, [illegible] הובלה, המעלים את [illegible] ל-615 דולר לטונה [illegible] הובלה. לפי שער של [illegible] לירה לק"ג [illegible] סובסידיה). גם לפי [illegible] עלות כרגע, עבור כדי [illegible] כי המחיר לצרכן צריך להגיע לכ-5.5 ל"י הק"ג [illegible] הממשלה צריכה להמשיך [illegible] בלאי ואינה יכולה לב[illegible] כוי המחירים תכופים.

עם זה הודיע, כי [illegible] מעקב מתמיד אחרי [illegible] ייתכן שתוך כמה [illegible] ירידה במחיר הסוכר [illegible].

סלפאק סיים שביתת הרעב

מבצע העקירה היהודי יוא-ריליצר סלפאק, המבקש זה המשל שנים לאישור עליה לישראל, סיים אתמול שביתת-רעב בת שלושה שבועות. הוא הודיע על כך במכתב [illegible]. יחד עם סלפאק, מהנדס אלקטרוניקה בן 47, שבתו [illegible] הרעב באפריל גם אחותו ובני אלכסנדר.

עוד נאמר במכתב [illegible] סלפאק: „באמצעות [illegible] רצוני לא רק להפגנת [illegible] לב אל המיכשה אלא גם להזכיר [illegible] כי בנבם של יהודי [illegible] עדיין קשה [illegible] אך אני להגיע [illegible] הוא, יהודי [illegible] יהוד, [illegible] לשלם גבוה בכל [illegible]

מבצע המיליון של „מעריב" ו„תדיראן" פרסים לקוראים במיליון ל"י

אם שכחת להדביק אות בטופס ההדבקה של מבצע המיליון „מעריב" — „תדיראן" — תוכל להשתמש בתלוש „במקום" המופיע היום בעמוד הראשון.

אפשר להדביקו במקום כל אות החסרה לך.

בהשקעה קטנה תוכל להתקין קשר אלחוט מוטורולה במכוניות השירות שלך, המשאית או המונית. כך תגדיל את התפוקה, תקטין את הבלאי ותגדיל את יעילות העבודה, וכמובן תחסוך כ-25% מהוצאותיך לדלק. התקשר בלי התחייבות למהנדסי מוטורולה. הם ישמחו להוכיח לך זאת ויעזרו לך בבחירת ציוד הקשר המתאים ביותר לצרכיך.

עם ליטר דלק אחד תיסע כמו עם ליטר ורבע

מוטורולה ישראל

ת"א, קרמנצקי 16 טל. 34973

هكذا من الأصل

הסכם ישראל והשוק האירופי ייחתם ב־14 במאי בשטרסבורג

נדחה נסיון איטלקי לעכב את ההסכם; „הישראלים לחמו כאריות"

מאת תמר גולן
סופרת „מעריב" בפאריס

ב־14 בחודש, בעוד שבועיים בשטרסבורג, במקום מושבו של הפרלמנט האירופי, עומד להיחתם ההסכם ההדדי בין ישראל והשוק הגרוש הקהילה האירופית — על כך החליטה אתמול מועצת שרי החוץ של השוק המשותף, בפגישה שקיימה בבריסל.

הנשיא התורן של מועצת השרים, האירלנדי ג'ארד פיצג'ראלד, ויו"ר ועדת השוק, הצרפתי פרנסואה אורטולי, יבואו לשטראסבורג כדי להשתתף בטכס החתימה. ואילו בשם ישראל יחתום שר החוץ יגאל אלון.

ההסכם עם השוק צריך לע־בור אישורו של הפרלמנט האירופי לפני שיוכל להיכנס לתוקפו ב־1 ביולי, התאריך אותו קבעה מועצת שרי החוץ בפגישה הקודמת.

„נדמה לי כי זילגנו סוף על המכשול האחרון במסלול בדרכנו להסכם הכולל אשר נועד לייצור איזור סחר חופשי בין ישראל ומדינות מערב אירופה. אולם, אבקש ביתר הגינות יש ש־ אראה את החתימות הרשמיות בחתימת ההסכם", אמר לי אחד מנציגים הדיפלומטיים שליד השוק המשותף.

ואכן, ההחלטה אשר נתקב־לה אתמול היתה החלטה על תנאי: כדי לעקוף את התנגדות האיטלקים שאיימו „ל־הקפיא" את החתימה, החליטה מועצת שרי החוץ לצאת בהצהרה חד צדדית בנושא תוצרת חקלאית פרי הדר.

ההצהרה אומרת, כי ההגבלות על תוצרת זו ייכנסו לתוקפן רק לאחר שהקהיליה תאמץ לעצמה תקנות בנושא זה.

במקביל החליטה מועצת שרי החוץ להפעיל אותו עקרון לגבי הסכמיה עם ארצות המאגרב (מארוקו, תוניסיה, אלג'יריה). הדיונים עצמם שרם הגיעו לשלב הסופי, כמו עם ישראל, שכן האיטלקים חוששים לייצוא הדרים. כדי „להפסיד" את הסכם עם מדינות המאגרב — דבר בו היתה מעוניינת במיוחד צרפת — נתקבלה ההחלטה הנ"ל.

לפיכך, מציעה מועצת השרים למדינות המאגרב להגיע לכלל הסכם, אך בכלל ההסכמים הדן במתיחת על יין, [illegible] כמו, תלכנה לעיקבן.

נסיון איטלקי אחרון לעכב את קביעת התאריך להסכם [illegible] להתקלות [illegible] — נדחה.

[illegible] אמר ל„מע־ריב" בשיחה בלצית אמש: „אתם, הישראלים, נלחמתם כ־אריות. אם הצליחו להביא להגיעת ההסכם, יהיה זה לא רק נצחון גדול לכם, כי אם גם סימן שלא הכל אבוד בשוק המשותף שלנו שבו כל מדינה מושכת את „עגלה ה־מיקי" לצידה, עד כי לא אחת נדמה לנו, כי חברי השוק נמצאים כן כצל בתרמי".

„ערבה" ו„וסט־וינד" יוצגו בסלון האוויר „לה בורז'ה"

ישתתפו יותר מ־170 מטוסים מ־20 מדינות

מאת סופרת „מעריב" בפאריס

יותר מ־170 סוגי מטוסים — ביניהם שניים מישראל — יוצגו בסלון ה־אוויר של „לה בורז'ה", ה־31 במספרו, שייפתח בסוף החודש.

המפיקים הרשמי של איגוד התעשיה האווירית והחלל הצרפתיים (איסיאס), ה־כריז על כך השבוע, כגלה כי ישראל תציג את מטוסי ה„ערבה" ואת המטוס הדו־מנועי לאנשי עסקים „וסט־וינד".

האמריקנים יציגו לראשונה בסלון את ה„וו־פ.16", המטוס שוכה במאבק עם המיראז' פ־1 של מארסל דאסו הצר־פתי. כן יציגו האמריקנים את ה„גלאב פ־15" של מקדונלד דאגלס, את ה„גרומאן פ־14", ה„נורתרופ פ־5אי", ועוד.

עדיין לא נתקבל אישור סופי לאפשרות הצגתו של מטוס הסיור הימי „לוקהיד אוריון", אך אותה חברה ת־ציג את ה„טרייסטאר" ואת מטוס האימונים הצבאי „ביצ'קראפט ט־34 סי".

במספר המדינות המציגה מגיע ל־30. הסובייטים מבי־אים לסלון האוויר את ה־מטוסים הבאים: „טו־144", „טו־154", „יאק־18־טי", „יאק־40", „אליושין־76", „אנטונוב־26" ו„אנטונוב־30".

בפעם הראשונה נערך ה־סלון האוויר של „לה בורז'ה" בשנת 1908 והוא נחשב כיום לחשוב כמוהו בעולם. אכנם גם האמריקנים, היפאנים, ה־דרום אפריקנים ואחרים מקיי־מים סלונים אוויריים, אולם כל אלה נופלים בהרבה ביוק־רתם.

שריון ומסוקים של עיראק נראו ב„מצעד שלום", שנערך בבגדאד ביום א' השבוע, לציון סיומן של פעולות האיבה בין עיראק לבין הכורדים. (צילום ראדיו של א.פ.)

יוצע חוק שיחייב תעשיינים להחזיר למשרד הבטחון רווחי־יתר

שר הבטחון מבטיח סיוע בחישוף הפרשיות הנחקרות עתה

מאת יהושע ביצור

שר הבטחון שמעון פרס הודיע אתמול, כי הטיל על צוות מומחים לעבד הצעת חוק, הדומה לחוק הקיים בארה"ב, אשר לפיו מוסמכת ועדה מעין שיפוטית, במקרים מסויימים, לחייב תעשיינים, קבלנים וספקים של משרד הבטחון להחזיר רווחי יתר — אם יתגלה לאחר גמר ההתקשרות עמם, כי אמנם הופקו רווחים מופרזים מן השרותים שנתנו למשרד הבטחון.

שר הבטחון השתתף אתמול בישיבת הוועדה לביקורת המדינה בכנסת, אשר דנה במסקנות שהוסקו על ידי משרד הבטחון מן הדו"ח האחרון של מבקר המדינה. השר פרס היתוס לפרשיות השחיתות, שנתגלו באחרונה במשרד הבטחון, ואמר כי משרד יהום את כל הפעולות הדרושות כדי להביא לגילוי כל הפרשיות של עובדי משרד הבטחון הקשורים עם גורמי חוץ. מימצאי החקירה של המשרד הועברו לרשות המשטרה ונמצאים עתה בהליכים של הגשת כתבי אישום.

שר הבטחון מסר, כי נקט שורה של פעולות, כדי לייעל את מערכת הפיקוח והביקורת במשרדו. הוא פנה לאישים שונים, על מנת שיהוו את הגוף המבקר של משרד הבטחון. הוא הציע לסגן אלוף (מיל.) שמעון אבידן להיות מבקר מערכת הבטחון, לפרופ' י. קלינגהופר להיות המומחה המשפטי של הביקורת, ולמנהל בנק הספנות ד"ר א. ברגמן לוות הכלכלן של הוליית ביקורת זו.

פרופ' קלינגהופר וד"ר ברגמן כבר נתנו את הסכמתם. מר אבידן הבטיח את תשובתו בקרוב.

כן הודיע שר הבטחון, כי פנה ללשכת עורכי־הדין ורואי החשבון וביקש מהם שיעבידו לרשות משרד הבטחון 100 כלכלנים, עורכי־דין ורואי חשבון, שמהם ייבחרו באותו מבחן ואנשים אשר ישבו בצוות מכרזים של משרד הבטחון.

השר פרס הסביר, כי לדעתו, במגנון המדינה אינו בנוי להתמודד עם בעיות בעלות היקף משקי גדול. מול פקיד ממשלתי עומדת בדרך כלל סוללה של כלכלנים ואנשי משק, בעלי יכולת מיקוח מעולה.

שר הבטחון הדגיש, כי מעולם לא ניסה משרד הבט־חון למנוע עריכת ביקורת ב־ניסוקים של שמירת סודיות. מבקר המדינה ד"ר נבנצאל אישר, כי בעבודתו במשרד הבטחון לא נתקל בנסיון ל־הסתיר ממנו מעיני הביקורת בטענות של שמירת סודיות.

הבבקר עצמו, שהרוב המכ־ריע של עובדי המדינה אינם נגועים בשחיתות.

ח"כ יצחק שמיר (הליכוד) אמר, כי האווירה שנוצרה בעקבות חשיפת הפרשיות במשרד הבטחון היא עכורה מאוד, בגלל רגישות הציבור לענייני בטחון.

איזה סוג טפסי לוטו כדאי לך למלא?

בהגרלת הלוטו תוכל להשתתף על ידי מילוי טופס לוטו. לנוחיותך — תוכננו מספר טפסים אשר יתאימו לצורת המילוי שלך ולדרישותיך. ואלה סוגי הטפסים:

1 טופס רגיל
בטופס זה שמונה טבלאות. כדי להשתתף בהגרלת הלוטו יש למלא לפחות שתי טבלאות (מחיר הטבלה 75 אג') כל טבלה מעניקה לך סיכוי זכיה, ומילוי כל טבלה נוספת, מעלה את סיכוייך להגיע לניחוש הנכון.

2 טופס שיטתי
הטופס השיטתי מעניק לך אפשרויות זכיה רבות, ע"י מילוי טבלה אחת. תוכל לסמן בו 8, 9, 10, או 11 מספרים, ותזכה אוטומטית בכל אחד מהצרופים הנוצרים. (לדוגמא — ע"י מילוי של 11 מספרים, נוצרים 462 צרופים אפשריים). הטופס השיטתי חוסך זמן, מונע טעויות, מקל על בדיקת התוצאות ומעניק לך מכסימום אפשרויות לזכיות השונות.

3 טופס רב־שבועי
טופס זה מכניס אותך, ע"י מילוי חד־פעמי, אוטומטית לחמש הגרלות רצופות, וכך מאפשר לך להשתתף בהגרלת הלוטו בקלות ובנוחיות, תוך חסכון בזמן.

מפעל הפיס
הסימן להצלחה שלך!

קנת קיטינג ציפה לשווא „לראות שוב את השמש"

השגריר האמריקני, שבגלל תמיכתו המוחלטת בישראל כונה בשעתו „הציוני בסינאט" — מת בניו־יורק, 13 יום לפני יום־הולדתו ה־75

מאת אינגה דויטשקרון

„בלי ספק צפייה לשוב, לראות שוב את השמש", אמר קנת קיטינג, כשעזב מלפני כמיטתו בבית החולים „הארקנס פאוויליון" במרכז הרפואי הקולומביאני־פרסביטריאני של קולומביה בניו־יורק, ביום חמישי האחרון. קיטינג שותה עם לן לבקוב, נספח העתונות שלו, שהיה האיש האחרון בצוות השגרירות האמריקנית בתל־אביב אשר שוחח עם מר קיטינג.

קנת קיטינג, שגריר ארה"ב בישראל מאז אוגוסט 1973, נפטר אתמול ממחלת־לב. זמן קצר לאחר כשלון שליחות קיסינג'ר נקרא קיטינג לוושינגטון, כדי להשתתף ב„עיון מחדש" במדיניות ארה"ב במזרח התיכון. ב־17 באפריל, בשעה שביקר אצל בתו אשר עברה ניתוח בבית החולים בניו יורק, סבל ממה שהוגדר כ„התקף לב קל".

כאשר שוחח עימו לן לבקוב ביום חמישי האחרון, אמר השגריר כי הוא „חש טוב והוא מאושר מאוד", וכי קיווה לעזוב את בית החולים ביום א' (שלשום). הוא התכוון לבלות עשרה ימים בביתו שבמדינת ניו־יורק, בטרם ישוב לשגרירות ברחוב הירקון בתל־אביב. אך הוא נפטר 13 יום בדיוק לפני יום הולדתו ה־75 שעמד להחל ב־18 למאי.

קנת קיטינג

באמת מיוחד להשיג אוכל כשר ל־פסח, כאשר אירח רבנים בביתו. אין ספק, כי לא היו אלה רק מחוות חי־צוניות. „אני עצמי לא הייתי מסוגל לעבוד אצלו, אילולא היה רצוני זכן כל־כך בתמיכתו בישראל", מדגיש נספח העיתונות, לן לבקוב.

חילוקי הדעות בינו לבין קיסינג'ר נגרמו על רקע הבנתו המוחלטת ל־דיעותיה ולקשייה של ישראל. ואחרי הכל, היה זה קנת קיטינג אשר הכין את הקרקע למאמצי התיווך האחרו־נים של הנרי קיסינג'ר, אשר נכשלו בסופו של דבר.

אתרע גורלו של קנת קיטינג וב־שתי כהונותיו הדיפלומאטיות מצא עצמו מגן על מדיניות שלא היה שלם עימה. כלפי חוץ הגן על „הקו", ב־עוד כלפי פנים אינו חוסך דברי־ביקורת. בשעות כאלה היה משווה את עולמו של הפוליטיקאי איש הרשות המחוקקת לזה של פקיד הרשות ה־מבצעת. הסינאט נראה לו אז זוהר שבעתיים.

„כבוד לדיעות"

את יום הולדתו ה־74 חגג קיטינג במלון המלך דוד בירושלים, בהפ־סקה שבין סיבוביו של קיסינג'ר בין דמשק לבין ירושלים. „אני רוחש כבוד רב לדיעותיו של השגריר", אמר קיסינג'ר בדברי ברכתו לשגריר ר־רמז למה שידוע לכולם — שהיו הב־דלים גדולים בגישת השניים למדי־ניות החוץ ולניהולה. הדבר היה בולט מאוד בתקופת מלחמת הודו פקיסטן, בשנת 1971, כאשר קיטינג היה שג־ריר בניו־דלהי. הוא התנגד בחריפות למדיניות ארה"ב, אשר העדיפה את פקיסטן על־פני הודו, ובעיקר למכי־רת „נשק אמריקני לפקיסטן באותה תקופה. את דיעותיו הביע במיברקים שלח לממשלתו — ואחד המיברקים הללו, המוכיחים בבירור התנגדות ה־שגריר האמריקני למדיניות הרשמית של ארצה, הופיע בטור של העיתונאי האמריקני המפורסם, ג'ק אנדרסון. אך הדבר לא הזיק לקיטינג. הנשיא ניכסון אפילו עודד אותו באומרו: „אני רוצה שתמשיך לבטא את דע־תך בגלוי. אנו רוצים בשגרירים ש־יאמרו לנו מה שהם חושבים, ולא מה שאנו רוצים לשמוע".

חילוקי הדיעות בין קיטינג לבין ה־ממשל — בעיקר הנרי קיסינג'ר — נמשכו, אפילו בשעה שקיטינג שירת בכהונתו השגרירית השנייה, בתל־אביב. השגריר האמריקני חמד ב־מאה אחוזים בישראל וביהודים. אחרי הכל, בתקופה היותו מעורב בפולי־טיקה הפנימית של ארה"ב ייצג את ניו־יורק, היה בקשר מתמיד עם יהדות ארה"ב ומנהיגיה. העובדה שהוא הצליח להשיג את תמיכת היהודים, אף שבדרך כלל מצביעים היהודים בעבור הדימוקרטים, מצביעה על מ־עורבותו הבנתו בעניין היהודי. עד כדי כך, שתרבי מלובאביץ' הבטיח לו את תמיכתם הכהלסת של חסידיו כאשר „רץ" לבחירות לסנט בשנת 1964.

כיפה ואוכל כשר

אהדתו ליהודים וקרבתו לענייניו נמשכו גם בשעה ששהה בישראל. היו מקרים, בסעודות שנערכו בביתו, שחבש כיפה, כדי שלא לפגוע ברג־שותיו של אורח דתי. לפעמים עשה

משבר הסירוס

לקנדי וקיטינג לא התקשה לשוב ו־להיבחר כל שנתיים, אולם בשנת 1958 החליטה המפלגה לשכנעו, כי יציב את מועמדותו לתפקיד אחד מ־שני הסנאטורים של המדינה. זוהי זו השנה, שבה התמודד נלסון רוק־פלר נגד אוורל הארימאן לתפקיד ה־מושל. קיטינג לא רצה לקבל את ה־הצעה, ואז קיבל קריאה טלפונית מ־לשכתו של סגן הנשיא ריצ'ארד ניכ־סון, שביקשו בשמו של הנשיא דווייט אייזנהאואר כי יתרצה. קיטינג קיבל את הדין וזכה בבחירה. בסינאט הצ־טרף לצעירו ג'ק יעבץ (המכהן עד היום כסינאטור הבכיר של מדינת ניו־יורק).

משבר הסירוס

הסינאט הפך עד מהרה לתמצית חייו של קיטינג. הוא אהב את האווי־רה של הבית, הטיל עצמו בבלוא אונו לעבודת התחיקה. בראשית נש־אר נאמן לשני הנושאים שעניינוהו במיוחד — שאלות תחיקת הגירה.

כסינאטור של מדינת ניו יורק, אף יותר מציר בית הנבחרים המייצג רק איזור בחירה אחד. הידק קיטינג את קשריו עם יהודי הכרך הענק. הם לא היו זרים לו, הוא ידע את בעיותיהם ופיתח גישה אוהדת עד מאוד. כינוהו בשמות נגאי כ„ציוני בסינאט", אך הוא לא נסוג. זכורה במיוחד התנג־שותו של הסינאטור פולברייט, ש־האשימו בגלוי כי הוא עם את האי־נטרס של ישראל אף לפני האינטרס האמריקני. השיב לו אז קיטינג: „אני מודה בטאוה שאני פועל למען אינטרס מסויים, אך זהו אינטרס צד־דק, והצדק הרי אינו ניתן לחלוקה".

לשיא פרסומו הגיע קנת קיטינג דווקא בשל משבר הטילים של קובה. בדרך מקרה, בישבו ליד ברידג' שחיה, גנב לאזנו שהסובייטים מי־קמו טילים ביניבשתיים באי השכן. הוא בדק את המידע ואיכנו, ואחר כך קם וגילה את דבר היכצאות ה־טילים בנאום בסינאט. ממשלו של הנשיא ג'יק קנדי הכחיש ואף תקף את הסינאטור על הגילוי „חסר האחריות". קיטינג עמד על דעתו, ולא עברו שבועות רבים והעולם נוכח כי צדק.

בשבילו היה זה רגע של שיא ב־קריירה רבת־פעלים, שיא שלא מש ממנו כמעט עד למותו. כי מקורביו יודעים לספר שאפילו בעת האחרונה, בהיותו שגריר בישראל, עוד הגיעו אליו מכתבים רבים של חוקרים, ש־ביקשו להיעזר בו בכתיבת מחקרים על אותו משבר מפורסם. קיטינג מ־עולם לא גילה את הסוד, לא סיפר אפילו למקורביו מי היה המקור ש־גילה את אותו.

נקודת שפל

לאחר השיא באה נקודת השפל. הבסתו של קיטינג על ידי רוברט קנדי במירוץ על בס הסינאטור, רק אחרי תקופת כהונה אחת. בשבילו היתה זו מכה קשה ביותר, הוא חש עצמו מנותק מן ההווי שאוהב יותר מכל.

בתחילה מינהו לשופט בית המשפט הגבוה של מדינת ניו־יורק, אך בשנת 1969 הציע לו הנשיא ניכסון לקבל על עצמו שליחות דיפלומאטית כשג־ריר בהודו. שלוש שנים ישב בדלהי, אך למעשה הקדים את שובו, כדי ל־הטיל עצמו לתוך מערכת הבחירות של הנשיא ניכסון. הוא עבר את ארה"ב לאורכה ורוחבה, הופיע ביותר ממאה אסיפות. ניכסון גמל לידידו הוותיק, ומינה אותו לשגריר ארה"ב בישראל, והוא כבר כבן 72.

לישראל הגיע קנת קיטינג כאלמן. אשתו הראשונה היתה מרותקת שנים למיטתה. אך כאן בישראל מצא את אושרו — נשא את מרי פיטקייר־דוויס לאשה. בפעם הראשונה זה עש־רות בשנים היתה לו רעיה לחיים, היה לו עם מי לחלוק את חוויותיו.

אלא שהאושר לא האריך ימים. גב' קיטינג הובהלה למיטת בעלה, כאשר נודע כי לקה בליבו. בצון השגריר על חוף ימה של הרצליה שוב נותר מיותם.

באמן מיוחד להשיג אוכל כשר ל־פסח [illegible]

קנת בארנארד קיטינג נולד בשנת 1900 בעיירה ליים, ליד רוצ'סטר ב־מדינת ניו־יורק. אביו ניהל שם חנות למצרכי מזון, ואילו אמו שימשה ב־עבר מורה בבית ספר תיכון. הבית שגדל בו היה טיפוסי, בהיותו חדור רוח לאומיות אמריקנית והכרה בצו־רך לעבוד קשה, כדי להצליח בחיים.

קנת הצעיר קיים זאת כבר משחר נעוריו. בהיותו תלמיד בבית הספר התיכון החל לעבוד במשק הקלאי הסמוך לביתו. אלא שכשרונותיו ה־אקדמיים היו טובים מכשרונו בעבודה זאת. הוא פוטר מעבודה, אך סיים את חוק לימודיו התיכוניים והוא בן 15 בלבד.

מבית הספר התיכון הובילה דרכו לאוניברסיטת רוצ'סטר, אלא שהלימו־דים נקטעו לזמן מה, בזמן מלחמת העולם הראשונה. קיטינג נקרא לדגל ושירת במלחמה בדרגת סמל. עם שח־רורו חזר להשלים את משנתו, וכבר בגיל 19 זכה בתואר מוסמך האוני־ברסיטה.

כאן החליט ליטול לעצמו שנת חו־פש, שבילה אותו כמורה ללשון ה־לאטינית בבית הספר התיכוני בעיר. לפחות שניים מתלמידיו היו מבוגרים מן המורה שלהם.

מלחמה נוספת

משיצאה שנת הוראה זו שם קי־טינג הצעיר את פעמיו לאוניברסיטת ייל המהוללת, נרשם לבית הספר ל־משפטים שבה וכבר בגיל 23 היה ל־עורך דין מוסמך. הוא חזר לרוצ'סטר והצטרף למשרד עורכי דין, בו עבד יותר מעשרים שנה.

ושוב באה מלחמה וגרפה את קיטי־נג מאחורי מכתבתו. אף שכבר היה אז בן 42, שירת בארבע השנים ה־באות בחזיתות סין, בורמה והודו. את המלחמה סיים בדרגה אלוף מי־שנה, עם ציון לשבח. על פועלו בעת המלחמה העולמית השנייה העניק לו מאוחר יותר הקונגרס האמריקני את דרגת תת־אלוף.

בשוב קיטינג מן המלחמה פנה ל־פוליטיקה. הרקע האישי ענה על כל הדרישות: בן למשפחה ותיקה, בעל השכלה משפטית וגיבור מלחמה. שמו היה מוכר וידוע במדינת ניו יורק עוד משנות פעולתו כסניגור בבתי המש־פט. בתחילה נבחר בקלות מרובה ל־קונגרס, שם הכיר עוד ציר חדש, ב־שם ג'יראלד פורד. בבית הנבחרים התעמק קיטינג בסוגיות של הגירה ותחיקה.

רוצ'סטר היתה תמיד איזור רפוב־

פרס: המצרים הכינו תשתית לכל כוחותיהם בגדה המזרחית

גוברת אספקת הנשק הסובייטי למצרים ✶ „אניית ביון רוסית, שהופעלה ב־1970, עדיין משייטת מול חופי ישראל"

„למצרים תשתית ביצו־רים בגדה המזרחית, אשר בה יוכלו להערך בכל הכו־חות המצריים שהוצבו את ה־תעלה לסיני" — אמר את־מול שר־הבטחון, מר שמעון פרס, בתשובה על שאילתא בכנסת.

שר־הבטחון ציין, כי מאז חתימת הסכם ההפרדה מתב־צעת בגדה המזרחית על ה־תעלה עבודה אינטנסיבית של הקמת ביצורים, הכוללת די־פון עמדות, בניית בונקרים ו־תעלות.

בתשובה על שאילתא אחרת אמר, כי בחודשים האחרונים התחדשה וגברה במידה ניכ־רת הספקת הנשק, התחמושת והחלפים מבריה"מ למצרים. „בריה"מ" — ציין השר — „ממשיכה לספק למצרים מ־טוסי מיג 23, טילי קרקע־אויר וטילים נגד טנקים, משאיות ורכב יעודי, תחמושת לארטי־לריה וטנקים וחלפים לבדיון ולחיל־האוויר ומצרי".

מר פרס הוסיף, כי אחרי מלחמת יום־הכיפורים רכשה אלג'יריה ברוסיה טנקים בש־ביל המצרים, ואילו סעודיה רכשה מצרפת, בתקופת האמ־ברגו, מטוסי מיראז' החלקם כבר נמצאים בידי המצרים.

שר־הבטחון גילה, כי מצ־רים מתעניינת ברכש אמצעי לחימה מסוגים שונים במע־רב אירופה ובכלל זה בברי־טניה ובצרפת. בעקבות ביקו־רו של סאדאת בצרפת מוכ־נה בין שתי מדינות אלה עיס־קת רכש, הכוללת, בין היתר, מטוסי מיראז' נוספים.

בתשובה לשאילתא אחרת, אמר, כי מאז שנת 1970 מפ־עילים הרוסים אניית ביון ליד חופי ישראל. אניה זו מס־שיכה בפעילותה ומנהלת מע־קב האזנה לפעילויות בתחומי ישראל, באמצעות ציוד אלקט־רוני משוכלל.

„על הסיון להכיר בלתשות"

„אם סאדאת יפתח את תע־לת סואץ ב־5 ביוני, כפי ש־הבטיח, תעשה ישראל כמי־טב יכולתה כדי לאפשר את הפעלתה התקינה" — אמר אמש מר פרס, בתשובה על שאלה, שהוצגה לו בפגישה עם משלחת סקר משולבת של המגבית המאוחדת בארה"ב.

אשר להצהרות המלך חוסין באחרונה, אמר מר פרס, כי חוסיין רוצה שישראל תיסוג מכל השטחים, בראש וראשונה מהגדה המערבית ומירוש־לים.

שר הבטחון הטעים, כי אין כמעט למצוא ישראלי שיכול לקבל דרישה כזאת. מבחינה טריטוריאלית אין ישראל יכו־לה לחזור לרצועת חוף צרה שתהיה כל הזמן תחת איום טילים וכלי נשק אחרים וכאשר כל כמות יוכל להבריא מישראל רק בחסדי השליטים על כלי נשק אלה.

באשר להכרזתו של חוסיין, כי אם תפרוץ שוב מלחמה ב־אזור, הוא יקח בה חלק פעיל, ביקש שר־הבטחון להזכיר ל־מלך את שני נסיונותיו הקוד־מים לתקוף את ישראל, שעלו לו במחיר יקר מאוד.

מכזא מן الاصل

„על הממשלה להתפטר וללכת לבחירות" תבעו ח"כים בדיון על גילויי השחיתות

ב־59 קולות נגד 47 נדחתה הצעת אי־האימון שהוגשה ע"י הליכוד ✱ הקואליציה היתה מלוכדת; רק 2 צעירי המפד"ל לא השתתפו בהצבעה ✱ ח"כ ארידור: כל עמוד בדו"ח מבקר המדינה פירושו שנגרם נזק של מיליון ל"י ✱ שר האוצר: „זוהי אוירה עכורה הגובלת בציד מכשפות; הממשלה פועלת לעקירת הנגע"

הדו"ח המתמיד של מבקר המדינה אשר פורסם בשבוע שעבר, גיבש אתמול בכנסת את מחנות הקואליציה והאופוזיציה גם יחד, סביב מערכה על הבעת אי־אמון בממשלה בגלל המחדלים הרבים שנחשפו בדו"ח זה. הפעם התלכדו סיעות הימין והשמאל של האופוזיציה להצבעה מלוכדת נגד הממשלה, כדי להפגין ביתר שאת את הבעת אי־האמון בה בגלל הפרשיות התמוהות הנחשפות באחרונה. לעומת זה שמרו גם סיעות הקואליציה על הופעה מאוחדת, כדי להדוף הסתערות חזיתית זו של הממשלה.

במשכן הכנסת
יהושע ביצור

השיקום היהודים מן המחנה הקואליציוני היו הפעם רק שני הנציגים של צעירי המפד"ל, הח"כים זבולון המר וד"ר יהודה בן־מאיר. הם הודיעו כי סיעתם תימנע בהצבעה נוכח האחריות הכבדה המוטלת על הממשלה בגלל הפרשיות הללו. כאשר תביעתם לא נענתה ע"י שאר חברי סיעת המפד"ל, הם נמנעו את אלה מהליכה לפני ההצבעה.

אחרי הדיון עקב כן היציע מבקר המדינה עצמו. ואכן דבריו הבוטים של ד"ר נבנצאל על המשטר הפיננסי המעוות הנהוג בארץ, שימשו קו מנחה להתקפות חריפות על הממשלה. את הדברים השוטפים ביותר הטיח אתמול כלפי שולחן הממשלה אהרון הנואבים, ח"כ אריה אליאב. הוא הסתפק בשני משפטים, שבהם אמר לא פחות ולא יותר מדברים אלה: „הממשלה הזאת היא אימפוטנטית ביחסי חוץ ועקרה בנושאי פנים, ואין בכוחה ליצור כלים לנקות את הלכלוך באורוותיה. על הממשלה הזאת להתפטר, ועל העם ללכת לבחירות".

● ללכת לבחירות

התביעה לעריכת בחירות חדשות לאלתר, הושמעה למעשה אצל רוב נואמי האופוזיציה. סיעות הקואליציה לא השתמשו כלל בזכותן למסור הודעות בתגובה על השצף־קצף של נואמי האופוזיציה, והסתפקו בדברי התשובה של שר האוצר.

הדיון וההודעות הגיעו לסיום בטרם עת, מפני שח"כ מאיר פעיל איחר להגיע למשכן הכנסת מהופעה שהיתה לו בחיפה, ואילו ח"כ בנימין הלוי הצדיק משום מה שלא ליטול הפעם את רשות הדיבור, ואף נמנע מהצבעה.

כתוצאה מכך נוצר מצב מביך, שהנואמים סיימו את דבריהם, ואילו האולם היה כמעט ריק מחברי כנסת, שהסבו רובם במזנון מתוך הנחה כי נותר עוד זמן רב עד להצבעה.

● הזעקת ח"כים

יו"ר הכנסת, ח"כ ישראל ישעיהו, הרגיש כי במצב דברים זה עלולה ליפול הממשלה בלתי נעימה דווקא בהצבעת אי־אמון נגד הממשלה, מפני שהרושם הברור היה כי בספסלי האופוזיציה יושבים יותר ח"כים מאשר בספסלי סיעות השלטון.

לכן לא מיהר יו"ר הכנסת לקיים הצבעה, ועיכב אותה עד אשר תהיה שהות להזעיק את הח"כים מרחבי הבנין. מצליפי כל הסיעות פעלו בקדחתנות, וחלפו חמש דקות תמימות עד אשר ספסלי הבית התמלאו. אז או ניגשו להצבעה. השרים אלון ופרס הגיעו לאולם כמעט בריצה. יו"ר סיעת מפ"ם, ח"כ דב זכין, שהרצה לפני קבוצה של אורחים מן „השומר הצעיר" במרתף המשכן, אף איחר להגיע, ונכנס לאולם כאשר כבר הסתיים מנין הקולות.

● „אין ממשלה בישראל"

בסופו של דבר הורמו בעד הצעת אי־האמון 47 ידי הליכוד, רק"ח, ר"צ, החזית התורתית וח"כ אליאב, ואילו נגדה 59 ידי סיעות המערך, המפד"ל ול"ע. אחד, ח"כ ב. הלוי, נמנע. הממשלה ניצחה, איפוא, על בנה בזכות רוב של 12 קולות, שלא היה מרשים ביותר.

את הצעת אי האמון נימק הפעם ח"כ יורם ארידור, איש „חרות", אשר גם יזם את הצעד הפרלמנטארי הזה, כי אין האופוזיציה מרבה לנקוט. הוא קבע: „אין ממשלה בישראל, ואיש הישר בעיניו יעשה". הוא התריע שהמשטר מקיים שיטת בזבוז המפרנסת את הכהונות. ממשלת רבין כושלת לדעתו בתחום הארגון והביצוע, ואין משרד ממשלתי שבו לא פשה הנגע.

צעק לעברו ח"כ יצחק בן־אהרון: מה גורל ההלוואות שנתנה הסוכנות להרוה?

השיב לו ח"כ שמואל תמיר: ומה גורל ההלוואות שירדו לטמיון בהסתדרות?

יורם ארידור קבע נחרצות: „הכשלון אינו יכול להיות יתום, כמו מחדלי המלחמה. מישהו חייב לשאת באחריות על כך. מבקר המדינה קבע, כי אובדן הנזק שנגרם בגופים ציבוריים במדינה הוא מיליארד ל"י לשנה. פירוש הדבר שכל עמוד בדו"ח מבקר המדינה, שהקיף אלף עמודים, עלה לנו מיליון ל"י...".

בדברי בעל הצעת אי האמון זו שיטת ממשל הבנויה על שלושה שלבים: יד אוחזת יד, יד רוחצת יד ויד מוחצת יד. לצד אלה תבע ח"כ ארידור להנהיג אחריות פלילית, משמעתית, אזרחית ופרלמנטארית של כל אלה האחראים למחדלים וליקויים חמורים בניהול הציבורי. הוא אף תבע להטיל אחריות על תשלום פיצויים על מי שהפר הוראה נוהל ובכך שיתף עצמו בגרכון מיליארדים.

הגדרה העקבית של ח"כ ארידור: אין להסתפק בהשמדת יתושים, אלא יש לייבש את הביצה. הממשלה הזאת אינה מסוגלת עוד לתקן את המצב, ולכן המוצא היחיד הוא בעריכת בחירות חדשות, כדי שהציבור יפסוק את דינו.

● הביקורת הציבורית

שר האוצר, מר יהושע רבינוביץ, ניסה להוכיח בסגנון ושבע התכליתי, כי אין זה כצעקתה. הוא הסביר שדו"ח מבקר המדינה בדרך הטבע מבקר את תשומת הלב בנפשים שליליים. השר קבל כי האוירה הציבורית שבה אנו נתונים, מעניקה הד עצום לכל פרשה בודדת, אלא שגו, הדו"ח של מבקר המדינה איננו עולה בחומרתו על הדו"חות הקודמים.

● ביקורת המבקרים

הוא ביקש ליטול את העוקץ מן הביקורת המופנית על ידי הודעה על החלטות הממשלה שהתקבלו השבוע: יחוזק אגף הפיקוח באוצר, יתוגברו יחידות הביקורת בכל משרדי הממשלה, נציב שרות המדינה יפיק לקחים לגבי פגיעה בטוהר המידות וההתרשלות, וכל משרד ממשלתי ידווח אחת לשלושה חדשים על הצעדים שנקט לתיקון הליקויים שעליהם הצביע מבקר המדינה. בדרכים אלו תחוזק הביקורת בכל זרועות השלטון.

שר האוצר הגן על השיטה הקיימת של ביצוע פעולות כספיות של הממשלה באמצעות הבנקים, לכרות הביקורת הקטלנית שטחה מבקר המדינה בנושא זה. אך השר הבטיח עם זאת, כי אנו מצויים בתהליך של הקטנה רווחי הבנקים על ידי צמצום העברות בצבור הפעילות שהן מבצעות בשביל הממשלה. הוא הסביר כי שיטה גיוס ההון מן הציבור באמצעות אפיקים ובנושא רווחי ההצמדה של הבנקים נמצאים בבחינה מתמדת. ואולם אסור לפגוע בדרכים אלו של גיוס הון, כדי לא לחבל בתכניות החסכון ובבקרות המימון של המשק הציבורי.

● עקירת הנגע

שר האוצר קבע קטגורית, כי הכספים שלוונו בארץ ובחו"ל נוצלו בצורה נאותה לפיתוח הארץ, ועל כן גם מוכנים הגורמים הכספיים בחו"ל להמשיך ולהלוות לנו. עם זאת הוא הבטיח שהממשלה תפעל ללא לאות לעקירת תופעת ההתרשלות וההלול במילוי התפקיד בהנהגת המדינה.

את דברי האופוזיציה דחה שר האוצר כהשמצה כוללת, הפוגעת בכח עמידתו של העם להתמודד במערכות הצפויות לו. הוא התמרמר על שיוצרים אוירה עכורה בציבור, הגובלת בציד מכשפות. אך נוחמתו היא, כי הממשלה נבחנת במאזנה הכולל, והישגיה החיוביים מכריעים את הכף.

● הודעות של הסיעות

את מבצד מוסרי ההודעות בשם סיעות האופוזיציה הרביל ח"כ יצחק מודעי הליברלי, אשר שאל מה עוד צריך לקרות כדי שהכנסת תמסר את הממשלה הזאת? והרי שוחד, שלטונים, גזל ושוד נהפכו לתופעות של יום־יום. הוא שאל כיצד זה יתכן שפקידים וקצינים בכירים עוברים ישירות משולחן הכהונה לשולחן הספק?

✱ ח"כ שלמה לורנץ האגודאי אמר בפשטות, כי אם אנו רוצים בהמשך קיומה של המדינה, עלינו לעקור מיד את כל תופעות השחיתות. כי אידך הוא דרש לסמוך על פרופורציה נכונה, מפני שהגזמה היסטרית מעוררת רושם שכולנו מושחתים ומזיקה לא פחות מן השחיתות עצמה.

✱ ח"כ מאיר וילנר הר"ע בביטוחיו הודיעים, כי דוקית בביעה אי־אמון בממשלה, על שהיא מוליכה את העם למלחמה חדשה ומונעת את כינוס ועידת ז'נבה.

✱ ח"כ שולמית אלוני (ר"צ) טענה שכל ההוכחות החדשות ניתנות עתה לגבירים, ואילו כל הקיצוצים התקציבים הם על חשבון העניים. גם במסקנות „ועדת בן שחר" כבר יש כרסום לטובת המיוחסים.

אגב כך ביקרה ח"כ אלוני בחריפות את השר גדעון האוזנר, נציג ל"ע בממשלה, על שהוא ממשיך לכהן בה למרות שלא בוצעו כל צבלצותיו בדבר רה־ארגון בסדרי הממשלה.

פרס סביסלוצקי — ליהושע ביצור וליצחק שוה

במשכן הכנסת יוענק היום אחה"צ טקס חלוקת פרס סביסלוצקי על כתיבה על נושאים פרלמנטריים, אשר רים בעבודתה של הכנסת, לסופרו הפרלמנטרי של „מעריב", יהושע ביצור, ולסופר הפרלמנטרי של „על המשמר", יצחק שוה.

בטעמד הזה ישאו דברים יו"ר הכנסת, ח"כ ישראל ישעיהו, וחבר הכנסת לשעבר פרופ' י. קלינגהופר על קשרי הגומלין בין הכנסת לאמצעי התקשורת.

הדירות שנפגעו בפיצוץ נותרו כל הלילה בלי חשמל

מאת עמוס לבב

„ניקינו הכל בעצמנו. אתמול רצתי לגנב. השארתי ילד בחלם הבית. היום צלצלתי לחברת החשמל. דירות שלמות נשארו בלי חשמל לילה שלם, על דעת מנהלי החברה לא עלה לשלוח אנשים כדי לאתר הפיצוץ" — התלונן אתמול מנחם כוסיקי, שדירתו היתה אחת משלוש הדירות שנהרסו בפיצוץ בירושלים.

נציגי מס רכוש אמרו לדיירים הנפגעים, כי הם מתקנים רק נזקים סטנדרטיים. ביתהם נופל בכל התיקונים על הנפגעים עצמם.

סגן ראש עיריית ירושלים, מר יהושע מצא, אמר למר מוסיקי: „רק בערב נודע לנו שהנזק היה כה חמור, לכן לא שלחנו אנשים".

לנציגי הבית גם הובטח כי מקום כינוסם של פועלים ערביים מהשטחים יועתק מסביבת ביתם. עד עתה נהגו 200 פועלים ערבים להתכנס כל בוקר ב־6.30 ליד הבית ברחוב אחאר הבלכה 6, וקבלנים היו באים לאספם משם.

בשנת הלימודים החדשה יתוספו 80 כיתות בחולון

כ־80 כיתות חדשות בגני הילדים ובבתי הספר היסודיים והתיכונים יתוספו בחולון בשנת הלימודים תשל"ו. לא יהיו לימודים במשמרת שניה בחולון, כפי שלא היו עד עתה.

אולם ראש העיריה פנחס אילון הביע את החשש, כי בשנת הלימודים תשל"ו לא יהיה כנוס בפעילות משמרת שניה, משום שהתקציבים להקצבה כבני חינוך קוצצו.

כמה שינויים הוכנסו באחרונה במערכת החינוך בחולון. בסיום השנה של השנה בחולקים כל תלמידי כיתה ח' בציר לקבוצות, על־פי מגמות המשך לימודיהם: ללימודים עיוניים, לימודים מקצועיים וכדומה.

סבורים שבדרך זו יוכלו התלמידים בצורה טובה יותר ללימודיהם התיכוניים. כן יבוטל הנוהג של עריכת בחינות כניסה לבתי הספר התיכונים ובמקומן ייערכו רק בחינות מיון למגמות השונות.

חידוש נוסף שיופעל משנת הלימודים הבאה: לימודי ערבית בכל בתי הספר היסודיים (החל בכיתה ו') והתיכוניים בחולון. בשנה הבאה יתחילו ללמוד ערבית בכיתות ט', ובאותר יותר גם בכיתות ו'.

תזמורת חיל האויר הרקידה את השייח'ים

מאת עזרא ינוב

תזמורת הריקודים של חיל האויר הישראלי ביקרה אתמול אחר הצהרים את עשרות השייח'ים של צפון סיני, המתכנסים כמנהגם אחת לחודש באולם הקלנוע של הממשל הצבאי באל עריש.

מושל איזור סיני, אלוף משנה יצחק סגב, הקביל את פניהם של השייח'ים וביקש לשמוע כה בפיהם. תלונה אחת חזרה בכל הסגנות: התרומה המצרית, שהועברה לפני שבוע דרך מחסום האו"ם בסיני אל עירית אל עריש, לא הגיעה אליהם.

המצרים העבירו ב־5 משאיות באל עריש כ־600 שקים חבילות, שכללו תרומתה של ממשלת מצרים לנפגעי השטפון של נחל אל עריש. המשלוח נמסר לפי התכנית לידי נציגי עירית אל עריש ונציג ארגון הסהר האדום בעיר, האחראים לחלוקה.

הבדואים של סיני שנפגעו בשטפונות חוששים כי עירית אל עריש תשכח אותם בחלוקת תרומה נכוצה זו.

לשם השוואה יצויין כי ארגונים בישראל, לרבות מועצות אזוריות וארגוני נשים, תרמו כחצי מיליון ל"י לשיקום נפגעי השטפון באלעריש. בנוסף לכ־3 מיליוני ל"י שהממשל הישראלי השקיע לשיקום העיר אל עריש ופיצוי נפגעי השטפון, שפקד את האיזור בינואר־בפברואר השנה.

ועדת הכספים תדון היום ברפורמה במס נסיעות־חו"ל

מאת סופרו הפרלמנטרי של „מעריב"

ועדת הכספים של הכנסת עומדת לדון היום ברפורמה במס נסיעה חוץ, ללא השתתפותו של שר התחבורה גד יעקבי, משום שהוא לא נתבקש להופיע לפניה — במקורות רשמיים במשרד התחבורה.

ועדת הכספים תדון גם בבקורה החריפה על האוצר, שהסכים רק חלק בהסכמתה ועדת הכספים, ביטל את ההנחות לקבוצות טובה של זכאים — אך לא לעובדי חברות התעופה והספנות, ובעיקר עובדי „אל על". האוצר ביקש להטיל את האשמה על שר התחבורה, שהתנגד להחלת הרפורמה על עובדי „אל על".

שר האוצר, שהוא הסמכות הבלעדית לשנות את מס הנסיעות, החליט שלא להמתין עד הדיון, ... ההנחות ... תחלת הרפורמה. ואילו שר התחבורה גורס שאת הרפורמה יש לבצע כמקשה אחת.

במשרד התחבורה שוררת מרעומת רבה על פקידים בכירים באוצר, המנסים לגזול את סמכותו של שר התחבורה.

ארגוני הסטודנטים הביעו אף הם תרעומת רבה על הסלקטיביות בביצוע הרפורמה והל שקבוצות להן (עובדי התעופה) כוסיפה לזכות בהטבה.

הקונגרס היהודי האמריקני קורא להנהיג מיסות שכר

הועד המנהל של הקונגרס היהודי האמריקני שהה מברק לראש הממשלה יצחק רבין וביקש להשפיע את השפעתו למען הנהגת מיסות שכר לישראל ללא הפליה.

במברק נאמר, כי במסגרת ההמלצות להתרת מיסות שכר לישראל, ...

„הגבלת הגאי ... לישראל ..." — נאמר במברק.

רחוב בצפת ובית כנסת על שם הרוגי מעלות

מאת מנחם רהט

זכרם של 22 תלמידי התיכון הדתי בצפת, שנספו בהתקפת המחבלים במעלות אשתקד, הונצח אתמול בשני מקומות בצפת.

הטקס הראשון היה לקריאת שמו של רחוב חדש על שמם והוא ייקרא „קדושי מעלות". בצפת יהיה רחוב זה הדרך ...

בטקס הסרת הלוט בעל השלט הנושא את שם הרחוב השתתפו ההורים השכולים ותושבי שכונת כנען. דברים נשאו ראש עיריית צפת, אהרון נחמיאס, ונציג ההורים השכולים, ...

שעה קלה לאחר מכן הונחה אבן הפינה לבית כנסת, שייבנה בדרום צפת וייקרא על שם הרוגי מעלות. ... ע"י נציג מן ההורים השכולים, שטענו כי הקבה שנבחר להקמת בית הכנסת אינו ...

הוגש חוק מס ערך מוסף

רבינוביץ: „אנו עושים הכל למען הנהגתו באוקטובר השנה" ✱ „מערכת המסים שלנו זקוקה לרפורמה יסודית"

מאת סופרו הפרלמנטרי של „מעריב"

„אנו עושים כל המאמצים כדי להנהיג מס ערך מוסף באוקטובר השנה" — הודיע אתמול שר האוצר מר יהושע רבינוביץ בכנסת, בהביאו את החוק של מס ערך מוסף בפני הכנסת.

השאלה אם להנהיג מס ערך מוסף ניצבה בפני מרבית המדינות המתועשות שבמערב בתקופת 15—20 השנים האחרונות. שלבי ההכנות שנעשו לקראת הנהגתו של המס במדינות אלו נמשכו בכל אחת מהן שנים מספר, כך גם בישראל — אמר שר האוצר.

רפורמה יסודית

שר האוצר הסביר, כי הסיבות להחלטה להנהיג מס ערך מוסף בישראל, שהיו תקפות כבר לפני כשנתיים־שלוש, הן בעלות משנה תוקף היום. מערכת המסים שלנו זקוקה לרפורמה יסודית וכוללת.

גם במערכת המיסים העקיפים הנקודים בנויה על בסיס צר וכמעט ואינה חלה כלל על השירותים. מבנה זה גורם לעיוותים במערכת המחירים של הצריכה הפרטית, ועקב כך מביא להקצאת משאבים בלתי יעילה במשק.

מר רבינוביץ הטעים כי שתי הרפורמות במס ההכנסה ובמערכת המסים העקיפים — לא יוכלו להתבצע ללא מקור אחר להכנסות הפיסקליות שיפחתו בעקבות ביצוען. המקור הטוב ביותר לצורך זה הוא מס ערך מוסף. וזאת מוצים מיטב המומחים הכלכליים, ועליו המליצה ועדה ציבורית.

יתרונות המס

בעיני השר יש למס החדש יתרונות רבים: בסיסו רחב ביותר, בניגוד למסים העקיפים האחרים הנהוגים בארץ. החוק בהתכונתו הנוכחית מציע כי המס יחול על כל הפעילות הכלכלית במשק. הוא יחול על כל עסקה במקרקעין או במיטלטלין, על מתן שירותים, על יבוא ועל הפעילות של החטיבות הפיננסיות והציבוריות. לבסיס זה חשיבות רבה, שכן הוא אמור למנוע הפליה בין ענפי כלכלה שונים, ובהיותו מוטל בשיעור אחיד — הוא לא ישפיע על המחירים היחסיים של גורמי הייצור ולא ישפיע על סדרי העדיפויות של הצרכן או של היצרן. עדיין לא נקבע שעורו של מס ערך מוסף, אך הוא לא יחול על יצוא והשקעות.

להלן הסביר כי לבסיס הרחב של המס המבוצע יש חשיבות גם בבחינת הגביה הגבוהה שלו.

לצומת זאת קיימים מספר מסים עקיפים, ובראשם מס הקניה, אשר מיועדים לביטול חלקי או מלא.

לסיכום קבע שר האוצר כי הנהגת מס ערך מוסף משפיעה על המחירים במשק. מידת השינוי במחירים תושפע, בין היתר, מהיקף המסים העקיפים שיופחתו או יבוטלו.

הכנסת תקיים בקרוב את הדיון על החוק להנהגת מס ערך מוסף.

בתגובה על האשמת ר"צ בהטעיה
ח"כ אלוני לשר קול: „הנתקו מסיר הבשר"

בחילופי מכתבים חריפים, האשימו השבוע השר משה קול וח"כ שולמית אלוני איש את רעהו בהפצר הגינות ובהטעיה, במהלכים שהיו קשורים בהקמת הגוף הפוליטי החדש „יעד".

השר קול התלונן לפני ח"כ אלוני על שלא מצאה לנכון להודיע לל"ע על כוונת התנועה לזכויות האזרח להתקשר עם ח"כ לובה אליאב ועם גורמים במפלגת העבודה ובקרב פורשי „שינוי".

ח"כ אלוני הגיבה: „אם תראו עצמכם פרטנרים לנסיון להקים מפלגה גדולה, רחבה ואחרת, והינתקו סוף סוף מסיר הבשר, נוכל לעשות יחדיו דבר גדול."

שליחי העליה נדרשים להמנע מרכישת נכסים ומעסקים פרטיים

בהוראות־יסוד נדרשים השליחים לנהוג בצניעות ולייצג „הישראלי היפה"

מאת אברהם תירוש

דף הוראות בקשר להתנהגות שליחי העליה בחו"ל, המובאת בחוברת של „תיאור תפקידים ונהלי עבודה של שליח־עליה", נשלחו בימים אלה אל כל שליחי העליה ברחבי העולם, בעקבות פרשת רכישת הבית על־ידי שליח העליה בלוס־אנג'לס.

בדף ההוראות מציין מנכ"ל מחלקת העליה של הסוכנות, עוזי נרקיס, כי אינו יכול לפרט את כל מצוות העשה והלא־תעשה, הדברים חייבים להיות ברורים לכל שיוצא לשליחות ציבורית. אך אף על פי כן, הוא מזכיר כמה הוראות יסוד:

✱ על השליח לנהל אורח חיים הולם וצנוע וביתו צריך להיות בית פתוח, המייצג את „הישראלי היפה" ולא את „הישראלי המכוער".

✱ השליח לא ירכוש בית ו/או נכסי־דלא־ניידי בחו"ל ולא ינהל עסקים פרטיים.

✱ זמנו של השליח צריך להיות מוקדש אך ורק לעליה, ועל כן לא יהיה תלמיד אוניברסיטה בתקופת שליחותו ולא יעסוק בעיסוקים הנוטלים את זמנו ואינם דרושים לשליחות.

✱ השליח לא יעשה כל פעולה העלולה להוציא שם רע למדינה או לסוכנות היהודית.

מר נרקיס מציין, כי הוא מצפה מהשליחים שלא יסתפקו במלה הכתובה ויפעילו באורח מתמיד ובבינה מירבית את מחשבותיהם ואת דמיונם כדי למלא את שליחותם בהוכן. „יהודי התפוצות רואים בך שליח ישראל, שליח עליה, שנשלח לעסוק אך ורק בתפקיד והממלא תפקיד זה בכל תקופת השליחות" — נאמר בהוראות השליח.

לסיכום ההוראות נאמר: „זכור תמיד, כי כל פעולה או מהלך שלך — הן בתחום האישי והן בתחום הציבורי — הופכים לביקורת ועשויים להנחיל כבוד או לגרום בזיון לך או לשולחיך. פעולה הנראית לעתים כעניין פרטי, עלולה להתגלגל כבומראנג ולגרום נזק רב לעניינו הציבורי. לכן, כשמתעורר ספק כלשהו, פנה להנהלת המחלקה וקבל הנחיה כיצד לפעול ומה להימנע.

החוברת מפרטת בפרקיה השונים את תפקידי השליח, את הטיפול השוטף בעולה, ואת נושאי התקשורת, ההסברה וקשרי הציבור, הכספים ועוד.

5 שנות שליחות בשוויץ - בניגוד להוראות־קבע

מאת יוסף וקסמן

יו"ר הנהלת הסוכנות, ח"כ פנחס ספיר, הורה להפסיק את היותו של שליח הסוכנות חמש שנים בשוויץ, בניגוד להוראות הקובעות כי שליח הסוכנות לא ישהה בחו"ל למעלה משנתיים ולכל היותר שלוש שנים.

מנכ"ל מחלקת העליה, מר עוזי נרקיס, טען לא מכבר לפני סופר „מעריב", כי שליח הנמצא באנגליה כבר ארבע שנים „הוא מקרה חריג ויחיד".

עתה מסתבר — בעקבות מכתב אנונימי שהגיע למערכת „מעריב" — כי שליח אחר, מר מנדל וילנר, פועל בז'נבה כבר חמש שנים, והגיש עתה בקשה להאריך את שהייתו בשוויץ בשנה נוספת.

هكذا من الأصل

שלום רוזנפלד
כולנו אוהבים גמלים עכשיו (4)

ראיית ההעבות הברית היא הנאי ראשון להתמודדות אתן. ואין ספק שמסמנון את ראשנו בחול ונתעלם מן הסימנים המדאיגים.

אך כי שימור להסיק מן הרשמים ה־חטופים הללו, כאילו הולכת ונשמטת הקרקע מתחת רגלינו בארצות־הברית, יטעה לא פחות כמי שחושב ש„אמריקה היא בכיסנו". לא זה ולא זה.

יש רגשי אהדה וחבה עמוקים ליש־ראל, שמצטיירת בעיניהם של אמריקנים רבים כמעוז של חירות, דמוקראטיה ו־יציבות במערב התיכון, הדוגמא הולכתה המתושה, הולמה שפעמים כה רבות הוכתה בעבר — להגן על חייה ועל עצ־מאותה, מעוררים כבוד והתפעלות.

הכרה זו, שהיא נחלתם של אמריקנים רבים, היא היסוד המוצק שעליו מתכוננת הידידות רבת־השנים והמב־הפנים בין ישראל וארצות־הברית.

למותר, זוכני, להוסיף, כי אם לא־יהודים כך, היהודים — על אחת כמה וכמה.

היהדות האמריקנית מפוצלת בין או־בנים שונים. העילית האינטלקטואלית שלה — הפרופסורים, הסופרים, המור־בים — איננה נמנית בדרך כלל עם ה־שורה הראשונה של עסקנים ולא מעטים בקרבה הנבוכים והתועים. וגם על חלק גדול של נוער יהודי עובר משבר זהות ומבוכה זו אין הוא שונה בהרבה מן הנוער האמריקני הלא־יהודי, שמחפש „זהות" ו„יעוד" ו„אידיאלים".

אך יש אהבה עמוקה לישראל והזדהות עמה — אם גם לפעמים הזדהות־תוך־בקורת. יותר ויותר בני הדור־ביניים — דור שני, שלישי — זונחים קאריירה עסקית פרטית או אקדמית כדי להתמסר לפעילות למען ישראל, הקהילות המקו־מיות והמגביות למיניהן. גם מלאכתם שלהם איננה נעשית קלה משנה לשנה, אף כי התוצאות עבודתם — מרשימות מאד.

היהדות האמריקנית מהווה כנוף, כאין גם מקום לויכוחי־ידידות בין ארצות־הברית וישראל.

ביחסים אלה יש, מדי פעם, תנודות ומשברים שסיבתם — כפי שניסיתי להס־ביר ברשימות הקודמות — נעוצה גם בגורמים אובייקטיביים, שלא כולם קשו־רים במזרח התיכון ובמעמדים מדיניים חולפים.

משבר־יחסים זה הורגש ביתר עוז בעקבות כשלון דיפלומאטית־הדילוגים המזרחית של קיסינג'ר, כשלון שרבים כאן ביחסים אותו ל„ביצוע" ו„חוסר ה־גמישות" של ישראל.

כבכבר שהתעמלה־החושים של אנשי הממשל, שנעלה בנמיהת שונים וב־דרך מתחבכת כאן, הגלילה מאה, וזה בכלל זה.

אין אתה זקוק להבנית מגולת, כדי לגלות את עקבותיו של מסע־חדשות זה. כאשר אתה שומע בכלובה מקומה שה־בים, כדי שלושה אביב שונים, לא רק את אותם נימוקים עצמם, אלא אפילו אותם ניסוחים — כמעט מלה במלה — מכור אתה בלהקור בהפלא מכך ול־רוש בכין בצה ההוראה לכך.

וכך מגיע אני — בסיכום מסכת־ה־רשמים שלי — לאותו נושא כאוב אשר לגביו, הכותבים, כבר נבאם לכתוב עליו וקרוב להאי כלקוראים נבאם לקרוא עליו: ההסברה הישראלית.

מכיר אני את כל מטבעות־הלשון ה־שחוקות שאנשי הממשל שלנו משיבים כל אימת שבאים אליהם בטענות בגין ההסברה: „ההסברה איננה יכולה לבוא במקום מדיניות", „בסך־הכל המצב אינו רע כל כך, כי בסקר דעת־הקהל ה־אחרון כך וכך אחוזים הצדיקו את יש־ראל", „אין ולא היה לנו אף פעם סיכוי להתמודד עם עשרות מיליוני ה־דולארים שהערבים משקיעים", „אין די אנשים טובים להסברה", וכו'. כל זה — נכון.

ואף על פי כן, יש מקום להפכה מידית בנושא ההסברה, ויש הכרח בה, בהפכה מהכבים, בשיטות ובאמצ־עים. זו היא שבה יתרצו אינטרסים חיוניים שלנו לא פחות כאשר בהיות הזירה הבטחונית.

אותם אנשים בודדים שעוסקים היום בהסברה במרכזים היהודיים בארצות־הברית, עובדים במסירות־נפש רבה, ו־אהיה האחרון לזלזל בקשרים המצויינים שיצרו, ובתשתית שהקימו למערך ההסברתי שלהם. להפעלתו היעילה יש צורך בהרבה יותר אנשים ובסכומי־כסף ב־סדר־גודל שונה בתכלית מזה שעומד היום לרשותם. גם „ההתערות ה־הסברתית" האחרונה ברחבי ארצות־ה־ברית, ששותפו בה אנשי־מפתח שונים מישראל, בתחומי המדיניות, הכלכלה ו־התקשורת, נתברכה בהישגים שאולי ב־תוצאה המצטברת שלהם תשפיע מעט גם על אנשי הממשל האמריקני.

אבל כל אותה נסיה של „כולנו אוה־בים גמלים עכשיו" ומול התעמולה ה־ערבית המאסיווית, שמצטיינת בהתמדתה, בהיקפה, בכלים מודרניים ולעתים קרו־בות גם ברמה האינטלקטואלית — יש הכרח במאמץ הסברתי, לרוחב ו־לעומק (בבחינת ההיקף, משך־הזמן, והשיטה), שחורג מכל מה שדמיוננו ה־מוגבל הכתיב לנו עד כה. באמריקה עצמה ניתן למצוא גם כספים וגם אנ־שים שיסייעו לנו בכך. מנהיגים יהודיים אחראיים בארצות הברית מבינים היום שהסברה ישראלית נחוצה להם, ליהודי ארצות־הברית, לא פחות משהיא נחוצה לישראל עצמה. ובכל תכנית־אב להסברה, צריך לייחד מקום גם להם — הן ל„צרכנים" והן ל„יצרנים" להסברה.

„אתם מפסידים את הציבור האקדמאי" — התריע באזני פרופסור לא־יהודי, ידיד, שרבה השפעתו בעיצוב המחשבה המדי־נית בקרב ציבור זה, והוא מודאג בכנות מהתגברות ההצלחה הערבית היעילה ב־קמפוסים.

„אתם מפסידים את אילי־הכלכלה" — הזהיר איש אחר, ידיד אף הוא, המקורב לצמרת הקהילה הבנקאית הגדולה, וה־דאיג מאד את הכשלון שלנו עם קבוצת „סיטי".

„עזרו לי לעזור לכם" — ביקש בעל טור ידוע שתכנית־הטלוויזיה שלו היא פופולארית מאד בניו־יורק, ושמציע — בצדק — שההסברה בקרב אנשי־התקשו־רת לא תיעשה באמצעות חוברות שמש־ליכים ישר לסל, אלא במגעים אישיים תכופים.

* * *

לא, לא „כולם אוהבים גמלים עכשיו". „גמלים" — כסמל של „הערבי ה־מתעורר". המחנה של אלה שאוהבים את ישראל ומעריצים אותה עדיין רב יותר. אך אהבה זאת, אף כי שנותיה רבות, עדיין היא בבחינת צמח רך ועדין, שיש להשקותו ולטפחו בהתמדה. הרבה רוחות רעות נשבות היום באמריקה — ארץ כוכה, נבוכה ומתוסכלת, אך ארץ שהעם שלה הוא גדול, נדיב, הגון, והרוחות מתגלגלות גם לצמח העדין הזה.

(מאמר אחרון בסדרה; שלושת המאמרים הקודמים פורסמו כ"ה, 4 ו־5 במאי)

חנוך ברטוב
המחר הוא היום

באלה הימים, בראשית מאי 1945, נפ־סקה באירופה האש שאכלה את בית כמעט שש שנים, ואכלה עשרות מיליוני בני־אדם והותירה אחריה חורבן גמור. מאז עברו שלושים שנה.

במובנים רבים רחוקים אנחנו עידן שלם מאותה שנה, שהיתה מכוונת כולה לעבר „המחר". שלושים השנה שלפניה, מ־1914 ואילך, היו אף הן שנים שזיעזעו את העולם, די אם נזכיר את מלחמת־העולם הראשונה, את המהפיכה הרוסית, את עלייתו ונפילתו של הרייך השלישי ושל הפאשיזם.

בכל־זאת נדמה, שקשה הרבה יותר לגלות את ה„מחר" שראו הבריות בחזונם במאי 1945 בעולם הזה שאנחנו חיים בו ב־1975. אז עוד טרם הוטלה פצצת האטום. אסיה ואפ־ריקה שכנו אי־שם בשוליים, רוסיה התבוססה בדמה. ארצות־הברית של אמריקה היתה ה־ענק האדיר — לאחר הירושימה ונאגאסאקי — הבלתי־מנוצח של העולם.

את המעגל הזה סגרה, כך נדמה, נפילתה המהירה־להדהים של סייגון. הסברים לא קשה לגייס, ואולי הדין עם הטוענים שמלכתחילה היתה זו „מלחמה מזוהמת", שאמריקה לא היתה צריכה להסתבך בה. בדברי־הימים יירשם עם זאת, שהאדירה במדינות תבל שיקעה במשך ארבע־עשרה שנים מאמצים גדולים במלחמה בעם אסיאני דל ונחשל ומל־חמתה זו, תהיינה הסיבות אשר תהיינה, נס־תיימה בתבוסה.

זהו אולי הדף השחור ביותר בתולדות הדימוקראטיה העצמתית האדירה הזאת, ואת מלוא־משמעותו ניתן אולי לראות רק כששבים ונזכרים באמריקה של 1945.

אילו צייר מישהו אז פני מחר כזה, היו כולאים אותו בבית חולי־רוח.

■

אפשר להאיר אמות־מידה אחרות לבחינת העידן הזה, והתמונה שתתקבל תהיה אולי שונה בתכלית, דווקא אצלנו, היהודים, היינו אלה שעלינו מבירא עמיקתא לאיגרא רמא. כאשר נסתלק התימור העשן, במאי 1945, נתגלה מלוא היקפו של החורבן וצריך היה מידה בלתי־מצויה של אי־שפיון כדי להאמין שהעצמות היבשות האלה תחיינה. שלושים השנים האלה היו לא רק שנות כינונה וביצורה של עצמאות יהודית, שבאותו אביב היתה עדיין בגדר חלום רחוק ואפוף סימני־שאלה. אלה היו גם שנים של הת־בססות החיים היהודיים המאורגנים באמריקה ותמורה מרשימה ממעמד של מהגרים־מתאק־למים למעמד של ציבור מצליח, בוטח ועתיר השפעה.

השואה הכריתה כמה מן האברים החיוניים ביותר בגוף היהודי והעתיד מוסיף להראות — מבחינת יכולת ההתחדשות היוצרת — בעייתי. אך הערכתנו מוחנית בעמדת־הצצ־פית. מלמעמק־הבכא של מאי 1945 נראים חיינו היום כצאת המסגנות הרמות של דברי ימי ישראל.

■

דברים אלה עלולים להשמע מזהים ביותר. ולא רק בשל יום הכיפורים, הנפט, ה־עוצמה הערבית, תנופת ההתפשטות של ה־אימפריאליזם הסובייטי ואווירת ההתקפלות באמריקה ובאירופה.

אי־אפשר שלא להרהר בגרמניה. אי־אפשר שלא להרהר בביקוריו האחרונים של שר החוץ שלנו ובביקורו הצפוי של ראש הממשלה. אין הדברים אמורים מתוך שלילת השיקולים הממלכתיים שיש בהם כדי להצדיק ביקורים כאלה.

לא בזה דברים אמורים. אבל אי־אפשר גם שלא להרהר באביב הנורא ההוא של שנת 1945. אלא שקראנו להם אז „האודים המו־צלים", ולא היתה זו מליצה, נשבענו: „דבר לא לשכוח — עד דור עשירי / עד סוף עלבוני עד כולם עד כולהם / עדי יכולו כל שבטי מוסרי".

חיילים עברים באיטליה ניצבו אז בביסוד, בצאתם מן החזית, כביפים פעם ראשונה באווזה תגיני וירשמי את הדגל, שעתיד היה להינף בתוך שלוש שנים (והם לא שיערו זאת) להגלה של מדינת ישראל, והם נשבעו: „אל ייחד כבודך אתם ואל תבוא בקהלם!... חרם יהיו: הם, תיטוהם וטפם ורכושם וכל אשר להם — חרם לדורות!"

זה לא קרה. עוד הגיע שעה היסטוריה, ויוצא בה גם החשבון הזה, אולי המחיר הנורא ביותר שאנוסים היינו לשלם בדרך הייסורים של העצמאות היהודית.

צריך לזכור גם זאת בשעה זו, כשאותו „מחר" הוא כבר „היום". לא צריך, גם היום, לבוא לגרמניה ולהצהיר ש„השמיים בהירים". צריך לזכור, שכל שלושים השנים האלה אינם אלא רגע היסטורי. צריך אולי לשנן, בלשון אותו שיר של שלונסקי: „קומם אם לריק יעבור ליל הזעם / קומם אם לבוקר אחזור לסורי / ומאום לא אלמד גם הפעם".

■

היום אנחנו עומדים בתוך המחר של אתמ־ול כול. כי לא יחוש, שטיפסנו גבוה הרבה יותר משיכולנו או אפילו לראות בחלומנו? מי לא יראה גם את קדרותה של השעה הזאת בדברי ימי העולם?

היסטוריון אחד אמר פעם: אני מוכן לנבא איך יראה העולם בעוד חמישים שנה, אבל אינני מוכן לנבא איך יראה בשנה הבאה.

עם כל התמורות העמוקות מאז מאי 1945, ואפילו נוכח מה שארע בשבועות אלה בדרום מזרח אסיה, אי־אפשר שלא לשאוב עידוד משתי תופעות מרכזיות ונמשכות: הפחד מפני מלחמת עולם לא נחלש, כי אם הולך ומת־עצם. סך־הכל של העוצמה האמריקנית והאי־רופית לא קטן בהשוואה לחלקי העולם האחרים, וגם עוצמת הנפט החדשה — המדומה בחינה מרובה — רחוקה עדיין מאוד מלהפר מציאות זו.

לכן אולי לא ננבא על הצפוי בזמן הקרוב. אבל אם נהיה בעת הזאת גם חזקים וגם נבונים, תמצא ישראל של 2005 משקיפה בגובהה אל השנה הזאת. ואת מאי 1945 תראה אי־שם למטה, בעמק הבכא. רק „קומם אם לבוקר אחזור לסורי / ומאום לא אלמד גם הפעם".

ארט בוכוואלד / קרא־ובלע

אין בשורה אבל לקוראי העתונות: מידיעות שנת־פרסמו בזמן האחרון מסתבר, שעוד מעט אפשר יהיה להפוך נייר עתונים למאכל. כעת מפותח התהליך להפקת גלוקוזה מן התאית של נייר־העתונים; בגלוקוזה יוזנו מיני שמרים, פטריות או חידקים, הראויים למאכל. בתוך מיתקן חסינה, את החלבון, הנוצר שם, ייבשו בצורת אבקה, שתשמש תוספת למזונות.

ד"ר כרי קום מאוסטראליה האכיל כבשים בגלולות עשויות נייר־עתונים, ולדבריו הן התפתחו יפה במזון זה.

כמובן יוליד הדבר בעיה חדשה לאמצעי־התקשורת שבדפוס: מכאן ואילך יצטרכו כותבים ועורכים לדאוג לא רק, איך ישפיעו דבריהם על קהל הקוראים: הם יצטרכו לזכור, שהבריות עתידות לאכול את דבריהם.

הנה שאלה: מה החדשות הקלות ביותר לעיכול? היפתח אדם את יומו בארוחת בוקר קלה של „קומיקס", או בארוחה כבדה של מאמרים ראשיים? איזה מין יין מגישים עם טורו של ג'ק אנדרסון? ואולי לא כדאי לאכול את הנוסח של הודעה כלשהי של הנרי קיסינג'ר סמוך לשינה?

ד"ר קום לא נתן דעתו על תוכן העתונים, שהאכיל את כבשיו; אך לדעתי יש עוד צורך במחקר מרובה, לפני שנוכל להניח לבני אדם לאכול את עתוניהם ה־יומיים.

*

דבר אחד אני יודע: מי אין לו פרפרים בבטן בשעה שהוא קורא את העמודים הראשונים של העתונים? אבל איש אינו יודע, איך יגיבו בני המעיים, כאשר יתחיל האדם ללעוס את העתון.

ועוד שאלה: אם יגלו המבשלים, שאפשר להכין כוסי כן המזון שבעתוניהם, כלום לא ידרשו מן העורכים להמתיק את הגלולות המרות של החדשות?

בעוד שנים אחדות צפויה הופעה סדרה של ספרי־בישול ובהם מתכונים להכנת ארוחות מן העתון היומי. אולי זו דוגמה של מתכון:

„קצוץ את העתון דקיקי. הוסף שלוש כוסות מים, וערבב לעיסה סמיכה. קח טור של עצות לקוראים, הפ־רד בין שאלות לתשובות. הקפא את התשובות והנח אותן, השלך את השאלות לפח.

„קח טור של ויליאם באקלי ובשל אותו רבע שעה על אש קטנה. הוסף כמה טיפות מנאום של הנשיא פורד (לא יותר מדי, כדי שהתבשיל לא יהיה תפל) וחצי קי־לוגרם הכושות של סוכנות הביון המרכזית. תבל בקרי־קאטורה חריפה של הרבלוק.

„תן את התערובת במחבת משומנת במודעה של עמוד שלם של אחת מחברות־הנפט. הוסף קופסת תרד של פופאי וסקר אחד של לו הריס.

„בשל את התבשיל במשך 20 דקות. כאשר ייהפך לרוטב סמיך, צק אותו על שוק של סלט, שפוסם בדיאסה מתמודה של גלולות עשויות מתמונות של ג'קלין אונאסיס.

„כמויות אלה יספיקו בדרך כלל למשפחה של ארבע נפשות; אבל אם כמות הרוטב לא תספיק, אפשר למהול אותו בטור של אוונס ונובאק. העיקר הוא להגיש את התבשיל, לפני שייהפך לחמר־נפץ".

מדוע לא הכנסתי את עצמי למתכון? כי יום יום אני שומע על קוראים הטוענים, שכל אימת שהם קוראים את טורי, הם מקיאים, אם בקריאה כך, מאכילה על אחת כמה וכמה.

לוי יצחק הירושלמי
כבר היתה שחיתות מעולם...

אומרים: ההסתאבות פשתה בארצנו מאז מלחמת ששת הימים. היוצא מכאן, כאילו קודם־לכן טבלה הארץ בים של טוהרה. זו טעות.

אומרים: בעשור האחרון שלטה ב־ישראל „השיטה" שאיננה מצויה בשום כתובים וכולה תלויה ב„עסקי אחיי".

גם זו טעות.

אילו הדברים היו כך — אפשר המצב החמור בו שקענו לא היה כה מרכא וכה מדאיג. האמת היא מרה יותר: עד עצם היום הזה קשה מאוד לאתר את הזמן ואת המקום המקור שם הוטמנו השתילים שהצמיחו את זרע הפורענות. עובדה היא, שכבר בראשית ימיה של המדינה נראו בארץ יותר מניצנים של גידולים מסוכנים. עתה מתברר, שכבר אז הם היו גידולים ממאירים, שסימניהם הראשונים נתגלו בתקופה של טרום־מדי־נה. אבל אצל הבריטים, הכובשים הזרים, לא זו בלבד שסחטנות וגניבה והעלמת־מס לא היו בגדר עוון חמור, אלא אף נדרשו כמצוות־עשה כביכול. הרי „המטרה מקדשת את האמצעים", שכחנו רק זאת, שבינתיים „מתגנבים" ומתרגלים. דומה, כי בשנות המדינה שילמנו, ועודנו משלמים, מחיר יקר על חטא אותו „הרגל־שנעשה־קבע".

יש הסבורים, כי לאחר מלחמות באה התפרקות בחברה שצברה תקופת־לחץ, בכך מסבירים את גילויי ה„פריקה מעול" לאחר מלחמת השיחרור. מה גם שבמצו־ר את הימים ההם נוצרו בקיעים חמורים בחומות אשר מכש קרצו לשואפי ממון. הצנע וה„שוק השחור" שבצדו היו ה־הזדמנות הגדולה לקודמי־שררה ולרודפי־בצע גם יחד. אמנם, בראשית שנות ה־50 קמו גם מפרצים, בקרב חוגים רחבים במדינה, על הסתפרות ל־סוגיה השונים, אך ככל שחלפו חדשים ושנים — רבו הנהנים והתמעטו הלוחמים.

כך, למשל, נעשו עסקה גדולות ב־שנים 52־1954 שבהן עסקו את רכוש המדינה. באותה עת רכשו בעלי „הולי־לנד" בירושלים מהמדינה 120 דונם קרקע בסכום כולל של 40 אלף לירות, תוך עשר שנים עלה ערך הקרקע פי שמונים ושבעה וחצי — ומי יודע מהו ערכה היום, 22 שנים לאחר הרכישה. וכלום היה זה אך מקרה רא־שון של חכמים האם לא חולקו קרקעות המדינה — דווקא באיזורים מפותחים ו־שנועדו לפיתוח במרכז הארץ — לכל מיני אנשים פרטיים וגופים משפ־טיים לאו דווקא לפי רוח המינהל התקין? רוזמנות הממלכתיות היתה כפי כמה מ־קברניטי המדינה בכל עת — לצורך ושלא לצורך — בעוד שמעשי־ידיהם מבצע בים של „גלותיות". בתחומים שר־בים המשכנו כאן, בארצנו שלנו, לנהוג על־פי מינהגים ומגבונים שנוצרו במצי־אות של יהודי מיעוט נרדף, שאין לו ברירה אלא לעקוף את החוק ולפרוץ גדרות וגבולות.

* * *

כבר לפני 13 שנה התריע מבקר ה־מדינה, ד"ר י.א. נבנצאל, על „נקו־דות־תורפה עקרוניות בפעולות מנגנון המדינה". כבר אז גילה הדו"ח מבקר המדינה (מס' 13) התעניינות מיוחדת בכל הנוגע „למינהל מסודר, שחייב להיות מושתת על עקרונות ברורים ועל ביצוע קפדני של חוקים". הוא הצביע על שורה של תופעות שנתאפשרו בשל היעדר מינ־הל כזה — אם במקרים של „גמישות יתירה" במתן טובות־הנאה לפרטים, או גופים משפטיים, ואם בריבות תובות על־ידי מערכת הבטחון בחו"ל שחורגה מעבר לתקציב שאושר על ידי הכנסת למטרות שונות. בדו"ח הי"ג שם מבקר המדינה אצבע על „קרן להיקציב המנו־ניים", שבה נשמרו סכומים שונים של סעיפים שלא בוצעו, או היו בבחינת הכנסות לא־מתוקצבות של משרד הבט־חון, סכומים אלה לא הועברו לאוצר, אלא נשמרו בקרן מיוחדת „לתיקצוב". יש יסוד לטענה המופנית כלפי המבקר, שבזו־תת הוא מסתער על עניינים רבים מדי עד שמרוב עצי־פרא לא רואים את היער המלא באנשים. אבל נראה לי, כי נכון יותר להאשים את בחורינו, בממ־שלה ובכנסת, שאינם קוראים ברצינות הראויה את כל דפי הדו"חות ואינם לומדים אותם באופן יסודי במגמה ברורה לגדוע את כל הגידולים המסוכנים ולא להניח להם להתפשט ולהדביק באורסם חלקות טובות.

מכיוון שלא ננקטו בימים ההם הצע־דים הדרושים לבלימה ולא חיפשו דרך חדשה להבראת החברה — ההידרדרות היתה כמעט חזויה מראש. עדויות למכביר מצויות בדפים המצהיבים של העתונות, וכן בדו"חות מבקר המדינה ובסטנוגראמות של ישיבות סגורות, ש־לפעמים חלקים מהן הגיעו לציבור בצורת הדלפות מבורכות.

ואם לא די בכך — באה במחצית שנות ה־60 התופעה הפוליטית־החברתית של היווצרות גושים מפלגתיים גדולים, הן בצד מוקדי־השלטון הן מעבר למיתרס האופוזיציה, תופעה שהעמיקה את ה־תודעה השלילית: „שמור לי ואשמור לך". כאשר היו בארץ מפלגות שונות בתוך תנועת העבודה ובתוך המחנה ה־אזרחי והמגוי, הביקורת ההדדית היתה רבה יותר, ולא רק מטעמים של תח־רות. הקמת הגושים הגדולים — לאו דווקא על יסוד אידיאי משותף — סייעה לטישטוש ולסיחה לא רק בתוך כל גוש, אלא גם בין הגושים, עד כי נפלו לכפשה המחיצות הטבעיות בין פוזיציה לאופו־זיציה.

* * *

אינני יודע מה התרומה החיובית ש־תרמו למדינה ולחברה המפלגות ש־בציבור יתואדו במסגרת המערך ובתלכוד במסגרת הליכוד. התרומה השלילית של ההתאחדויות הארגוניות — ולא האידי־אולוגיות — היא ודאית.

באין תורות — אין צורך באימון. אפשר לעסוק במימון, ואפילו בלי להתבייש.

פיליפ בן (ניו־יורק)
מדיניות ארה"ב - לאן?

הכל מדברים בימים אלה באמריקה על הלקח שיש להפיק מן המאורעות בווייטנאם. מעל לכל תוהים כולם — מה יהיו פני מדיניות־החוץ של אמריקה בשנים הבאות. רבים צופים, שארה"ב תיסוג לעמדה של התבודדות, לקונצפציה של „מיבצר אמריקני בודד".

אומרים, כי גם הליבראלים, אשר האמינו, ש„ארה"ב חייבת להכשיר את העולם לדמו־קראטיה" (סיסמה שנשמעה לעתים תכופות בתקופת שלטונו של רוזוולט) וגם אנשי הימין, שטענו, כי על ארה"ב להתנגד להת־קוממות הקומוניזם הבינלאומי בכל אתר ואתר — תרמו למעורבות האמריקנית בווייטנאם, שגרמה בסופו של דבר לתבוסה האמריקנית הראשונה בעולם, למרות הקורבנות הכבדים שהוקרבו, בחיי־אנוש ובציוד צבאי.

יש אפילו כאלה הטוענים, שאם תתקוף ברית־המועצות מדינה חברה של נאט"ו, אשר עימה יש לארה"ב חוזה הגנה הדדי, כמו למשל גרמניה־המערבית — יסרב הקונגרס האמריקני לאשר הכרזת מלחמה.

אחרים נוקטים בעמדה מנוגדת לחלוטין. הם צופים, כי תוך חודש, או חודשיים, יתאוששו האמריקנים מן המהלומה של וייטנאם ויווכחו לדעת, כי נסיגה אל עמדה של התבודדות איננה אפשרית, משום שבמקרה כזה תהפוך ארה"ב למעצמה משנית בלבד, ותושבי מע־צמה משנית אינם יכולים לצפות לרמת־חיים גבוהה, אשר עליה מבקשים האמריקנים לש־מור בכל מחיר. הם מסרבים להאזין לכל מי שמטיל ספק באפשרות לשמור על רמת־חיים כזאת, בלא קשר לשאלה אם תישאר ארה"ב המעצמה הראשונה בחשיבותה בעולם או שתגלוש למעמד של מעצמה מדרגה שניה או שלישית.

האנשים המאמינים, כי ארה"ב תיגבר על תקופת המורא הנמוך הנוכחית שלה אומרים, שלאחר שחירורה מן ההתחייבות הבלתי־אנו־שית בווייטנאם — לא תהיה לארה"ב ברירה אלא לוותר גם על מספר התחייבויות אחרות, אך עם זאת היא תהיה נחושה עוד יותר בדעתה לעמוד בהתחייבויותיה ולשמור על הסולידאריות עם בעלות־ברית יציבות יותר: ארצות מערב־אירופה, אסיה, יפאן, דרום־אמריקה, המזרח־התיכון.

אותם נביאים של „רנסאנס אמריקני" חדש צופים, כי לאחר שהשתחררה מן העול ה־וייטנאמי הבלתי־נסבל, תוכל ארצות־הברית להגיש עזרה רבה יותר לארצות, שהחליטו לעזור לעצמן ואשר החלטתן להגן על רי־בונותן ועל אדמתן אינה תלויה ברצונה הטוב של וושינגטון והיא החלטה איתנה העומדת בפני עצמה.

קשה לשפוט איזו משתי הגישות היא בעלת סיכויים רבים יותר ליהפך לדוקטרינה הרש־מית של ארה"ב למשך תקופה ארוכה, ויתכן אפילו למשך 100 השנים הבאות או יותר: נסיגתה של ארה"ב לעמדה של התבודדות, או קיצוץ ההתחייבויות במטרה להיות נאמנה עוד יותר לאותן התחייבויות שבהן תחליט לעמוד ויהי־מה.

אין ספק, כי בבחירה שתבחר ארה"ב תלויה אמונתו של כל המין האנושי, וההיסטוריה האנושית מהיום ואילך. אך ברור כמו כן, כי כדי להפוך למרכז החשוב של החירות האנושית, ולמקום אשר בו יש טעם לקיום האנושי — על ארה"ב לעבור שינויים גדולים ואין היא יכולה להשאר במצבה הנוכחי.

אנשים, שאינם מכירים היטב את אמריקה, או שאינם רגילים לנתח מהלכים ביתוח מעמיק, מתרשמים בדרך־כלל רק מגודלי השווקים האמריקניים, המכוניות האמריקניות, העושר האמריקני. לרוב הם כמעט עוורים להיבטים רבים אחרים של המציאות האמרי־קנית. ומעל לכל, אין הם מבחינים, כי בשנים האחרונות ועוד יותר מכך בחודשים האח־רונים הפכה ארה"ב למדינה, שאין לה מנהיגות.

אנשים רבים יותר ויותר במדינות שונות בעולם מתחילים לשאול: „אז מה אם נשיא ארצות־הברית הבטיח?, אז מה אם שר־החוץ האמריקני הבטיח? השאלה היא, האם יכבד הקונגרס הבטחות אלה?"

מעריב
העורך: שלום רוזנפלד
המו"ל: הוצאת מודיעין בע"מ
בית דפוס „מעריב" בע"מ
תל־אביב: מערכת, הנהלה, מודעות, דפוס: בית „מעריב", רח' קרליבך 2 (מיקוד: 67 132) ת.ד. 20010 טל. 287211־ סניף ראשי לקבלת מודעות בתל־אביב: שדרות רוטשילד 33 (מיקוד: 65 123), טלפון 290994.
ירושלים: המערכת: רח' הלל 14 (מיקוד: 94 581), טל. 221151, הפצה ומודעות: רח' הלל 16, טל. 231769.
חיפה: רח' הנביאים 29 (מיקוד: 33 104), טלפון 666468 ; 669020. הפצה ומודעות: רח' הנביאים 32, טל. 663254 ; 660051.

זמן מעריב
אימון על תנאי

הציבור יתקשה לקבל את מצעותיו של שר האוצר בכבודה, כי הליקויים אשר פורסמו בדו"ח מבקר המדינה הם שוליים בלבד, וכי אין הדו"ח הזה חושף מקורות. מבקר המדינה עצמו הולך על פני זה. הדברים הקשים שאמר על הנהלת החברה ביחסו את ההרגשה — שרבים בציבור שותפים לה — כי יש לקוי בעצם המבנה ובעצם הרוח של המימשל הממלכתי הישראלי.

שורש הרע הוא בעובדה שמבקר המדינה מציר את המדרונות ומפרסם את גלויותיו — ואין הדבר מוליך אל נסיון כלשהו לתקן את הפיקוח ולמנוע את הפגמים. עשורים התכסה דיונים־וחשבונות רצופים המצביעים על אותן שריות, אותה התעלמות מחוק־ים, אותה רשלנות מינהלית, בלא שהממ־שלה התעוררה לפעולה — ודים כדי להפוך כל פגם שולי למקור של רקב.

שר האוצר מתעלם מן הרגישות החדשה שנתעוררה בציבור בעקבות מלחמת יום ה־כיפורים. כאשר במשך כמה ימים מוליים הוא לפני כל התוצאות המעוררות של המימשל, השאננות והבטחון העצמי המופ־רז. הציבור אינו מוכן עוד לקבל את ה־טענה, שפגמים וליקויים יש בכל מקום, ועל אף כן אנו מגיעים להישגים שאפשר להת־ברך בהם. איש לא יחלוק עוד היום על הטענה שהרשלנות המתפשטת מן המינהל ה־אזרחי אל הצבאי, ושהיא מסכנת את עצם קיומנו.

אם דברי שר האוצר מרמזים אישור של כוונה לא להתרשם יותר על המנה מגלויי מבקר המדינה, ולעבור לסדר היום כבר בכל השנים הקודמות, הרי זו כוונה ש־תעורר התנגדות מרה בציבור, ובדין.

לא היה חשש שהממשלה תיפול בשל הצעת אי־האמון של הליכוד. אבל קיים חשש שהממשלה תראה בתמיכה ביטוי של שביעות רצון מן המצב הקיים.

היא תחטא מעמד אמון אם תסיק את המסקנה הזאת. הציבור מצפה לביעור הנגע־ים בשיטות, רדיקליות וחרוצות. הממשלה שאינה יכולה להעמל מציפיה זו.

תגובת באנגקוק

תגובתה של תאילנד על מפלות ה־מערב בהודו־סין בדרום־מזרח אסיה יש בה כדי לעורר הרהורים נוגים. נוכח המאורעות המזעזעים במדינות השכנות, קמבודיה ודרום־וייטנאם, אין תאילנד מסוגלת להשיג עוד נכסים נוספים מאמריקה. היא מנסה להסתפק באותם במהירות ש־...

בבאנגקוק הגיעו למסקנה שהול מצב אמ־ריקני איננו מעוז של הגנה; הוא מקור של סכנה. על ידי מעבר ממדיניות פרו־מערבית לעמדה ניטראליסטית מקווה ממשל־ת תאילנד להנצל מן הפורענות שבאה על שכנותיה. היא הודיעה לאמריקנים שעליהם לקום ולצאת; אולי יניחו לה הקומוניס־טים דווקא מפני שלא יהיה צבא אמריקני בשטחה.

המגמה החדשה זו במדיניות החוץ של תאי־לנד תואמת את ההכרזות והאמריקניות ה־רווחות הישנות, שאין לארה"ב אינטרסים חיוניים בדרום־מזרח אסיה, ולפיכך אין נורא כל כך שחלק זה של העולם נופל לידי הקומוניסטים. אין היום סיכוי רב שאמריקה תתערב למען בטחונה של תאי־לנד; ואם אין עוד צורך לברית עם ארה"ב, מדינות הקומוניסטיות של אסיה רואות בכוחות אמריקנים פרובוקציה.

התולדה של התמוטטות מערכת הברי־תות האמריקנית — ואין לדעת היכן ייעצר התהליך. יפן, דרום־קוריאה והפיליפינים עלולות להגיע למסקנה דומה. גם באירופה המערבית מתלבטים בשאלה מה ערכה של ברית עם ארה"ב.

קנת קיטינג

השגריר ארה"ב בישראל קנת קיטינג נפטר בניו־יורק לאחר התקף לב. קנת קיטינג היה השגריר השישי של ארה"ב בישראל — והשני שנפטר תוך כדי מילוי תפקידו.

הקריירה הציבורית־המשפטית של קנת קי־טינג ... היו לו קשרים הדוקים עם בעיות ... וקהילות יהודיות. והוא היה מעורה ... ישראליים מתוך אהדה לעם היהודי ולמדינת ישראל.

הקריירה הציבורית של קיטינג ... בניו־יורק — גם כשופט, גם כחבר הקונגרס ולבסוף — לפני שהצטרף לשירות הדיפלומטי — כסנאטור — אחד ... מטעם מדינת ניו־יורק. רבים ... היו יהודים וכן גם רבים מאוד ... בוחריו. הוא איבד את מקומו בסנאט בוואשינגטון, כשהובס ... קנדי המנוח ... אחיו ... של הנשיא ... ובתוקף האוטוריות והכריזמה ... ניצח את קיטינג.

הנשיא ניכסון לא רצה לוותר על כישוריו של קיטינג כאיש ציבור והטיל עליו תפקיד ... אך מכובד — שגריר ארה"ב בהודו. ... נשלח לישראל — למרות גילו ... והיה צריך להיכנס לנעליו של השגריר ... שהות בישראל ... היה מבכירי אנשי הממשל האמריקני ומגדולי ידידי ישראל ... לייצג ארצו בתוקף, אך גם להיות ... בעיות הבטחון של ישראל.

קיטינג קיים מסורת זו של ייצוג ... יחסי ידידות לישראל.

... לארה"ב, כדי להיות בוואשינג־טון בעת ביקור יגאל אלון ולפני שובו נתקף בהתקף לב ונפל על משמרתו.

... שנפגעו בפיצוץ ... הלילה בלי חשמל

בשנת הלימודים החדשה יתווספו 80 כיתות בחולון

תוספות חיל האויר הרקידה את השייח'ים

... הכספים תדון היום ... בדרישות ... נסיעות ...

... היהודי האמריקני ... להנהיג מיסות ...

... בצפת ובית כנסת ... שם הרוגי מעלות

כנימה גורמת נזקים חמורים לפרדסים ולשדות הכותנה

הזן — „ספיראה" לא היה ידוע בארץ ✶ „הפרדסנים בדרום אובדי עצות"

מאת אהרון פריאל

כנימה חדשה, שחדרה ל־ארץ אחרי מלחמת יום ה־כיפורים, גרמה בשבועות ה־אחרונים לנזקים חמורים ב־מטעי פרי ההדר, בשדות ה־כותנה, והכרמי הגפן באי־זור הדרום ובשפלת החוף. הכנימה, הקרויה „ספיראה", תקפה בשבועות האחרונים את הליבלוב הצעיר של עצי ה־הדר בפרדסים, שהוא עתה ב־עיצומו, וכתוצאה מתקיפת ה־כנימה הלה נשירה רבה של פרי. פרדסנים מעריכים, כי יבולי ההדר בעונה הבאה יהיו נמוכים במיוחד בפרי השמוטי ובזני הדר קליפים.

יו"ר הועדה החקלאית ברחו־בות מר יצחק פינשטיין, אמר, כי הפרדסנים באיזור הדרום הם „אובדי עצות" מאחר ש־אינם יודעים כיצד להתגבר על התפשטות הכנימה, שלא היתה ידועה עד כה בארץ. הוא הו־סיף, כי מומחי משרד החקל־אות טרם הציעו פתרון מתאים להדברת המזיק. „שימוש בל־תי נכון בחומרי הדברה חרי־פים עלול להפר את האיזון ה־ביולוגי בפרדסים" — הסביר.

מר יצחק קליבנר, מנהל לש־כת שרות ההדרכה המקצועית של משרד החקלאות באיזור רחו־בות והדרום, אמר, בתשובה ל־שאלה, כי טרם נקבע אומדן לגבי הנזקים שגרמה הכנימה ליבולי פרי ההדר. הוא אישר, כי המדריכים החקלאים גילו שהשנה נגרמו נזקים רבים ל־פרדסים. נודע, כי הכנימה חד־רה לארץ אחרי מלחמת יום הכיפורים, ולא ננקטו מיד צע־דים להדברתה.

מר קליבנר הטעים, כי משרד החקלאות ממליץ על שימוש בחומר הדברה מסויים, וקרא לפרדסנים ולחקלאים להתקשר עם גילוי הכנימה בשדות ובמ־טעים ללשכת ההדרכה וה־מקצוע, כדי לקבל הסברים ל־גבי סוג ושימוש חומרי ה־הדברה המומלצים.

גופת הילד בן ה־9 שנעלם — נתגלתה בירקון

אלי סופר, הילד בן ה־תשע שנעדר מאז יום ה' ש־עבר מבית אמו בבני ברק, טבע בירקון, כנראה זמן לא רב לאחר שנעלם. גופתו נת־גלתה אתמול לפני הצהריים, כשהיא צפה על פני המים סמוך לאיצטדיון הלאומי ב־רמת גן, במרחק של קילומ־טר וחצי בקירוב, בקו אויר מהמקום שבו נראה לאחרו־נה.

אלי סופר חסך מקרב ילדי כיתתו בבית ספר לילדים קשי חינוך „ניצן" בשעה שהכיתה שהתה בגן סגור סמוך לבית הספר ברחוב שלמה בן יוסף בהשגחת מורה ושתי מדריכות.

בחיפושים אחריו שנמשכו חמישה ימים השתתפו מאות מתושבי בני ברק, וכן מתנד־בים מרמת גן ותל־אביב, בי־ניהם תלמידי תיכון, בחורי ישיבה, אנשי המשמר האזרחי כבאים, שוטרים ופרשים. ה־חיפושים התרכזו בסביבות ה־ירקון בחלק מהם שותפו מסוק שסרק את האיזור מהאויר וסי־רה ששייטה לאורך הירקון.

את הגופה גילה אתמול, ב־שעה 10.30 בבוקר, גנן ערבי שעבד בשטח האיצטדיון הל־אומי. הוא הבחין בה כאשר צפה על פני המים. הגנן הזעיק את אנשי המשטרה, שסרקו אר־תה שעה את הסביבה, ואלה העלו את הגופה אל החוף.

הילד היה לבוש בבגדיו ה־עליונים והתחתונים, אולם הס־רו לו מכנסים בעל אחת ונרב אחת. לא נמצאו עליו כל סי־מני אלימות. לפי מצב הגופה מניחים, כי הילד טבע לפני כשלושה ימים. הגופה הועברה לבדיקה במכון הפתאלוגי ב־אבו־כביר.

טבע בבריכה

נער בן 16 מכפר דיר־חנא בגליל המרכזי טבע אתמול ב־בריכת מי גשמים בכפרו. ה־מקרה אירע כשקבוצת נערים יצאה לשחות בבריכת אגירה של מי גשמים הנמצאת צפונית לדיר־חנא. אחד הנערים, עיר־סאן חוסיין חמיס, טבע. (ע.)

גם אחרי יישומן של המלצות בן־שחר

המשתכרים פחות מ־1100 ל"י יהיו זקוקים לתמיכות סעד

מאת משה בר־צבי

מפרנסים ששכרם ברוטו יהיה נמוך מ־1100 ל"י ב־חודש יזדקקו, גם לאחר ישו־מן של המלצות ועדת בן־שחר, לקבלת תמיכות סעד. כך מתברר מסקר שערכו כלכלנים במשרד הסעד.

בהתאם לכך ממליץ הסקר לקבוע שכר מינימום לפרנס יחיד של משפחה, בגובה של 60 אחוז מהשכר הממוצע, או להפוך את היחס של נקודה אחת לילד ראשון ושני, לקיצ־בה של 2 נקודות למי שזכאי לקיצבה זו. כך אפשר יהיה להשאיר את שיעור שכר המי־נימום ברמתו הנוכחית.

לסופר „מעריב" נמסר, כי עם הפעלת הרפורמה ינהיג משרד הסעד 4 שיעורי תמיכה בלבד. לעומת מספר רב של שיעורי תמיכה הנהוגים כיום, שיעורי התמיכה יסווגו על פי הדירוג הבא: תמיכות עבור בודדים ועבור זוגות חסרי יכו־לת; תמיכה למשפחה בת שלש נפשות; תמיכה למשפחה חס־רת אמצעים בת ארבע נפשות ויותר.

מחברי הסקר קובעים, כי ה־שיטה המוצעת על ידי הרפור־מה — הצמדת הזיכויים ליוקר המחיה — תבטיח שמירת רמת צריכה של משפחות ברוכות ילדים. כדי לשמור שהפער ב־חברה לא יתרחב, יש להצ־מיד את התמיכה הבסיסית ל־שכר הממוצע, בשיעור הנוכחי. המומחים קובעים במצא־הם, כי שיעור התמיכה הנהוג היום, אינו עונה על הצרכים שעליהם ענתה התמיכה בעבר. זאת בעיקר בשל האמרת המ־חירים שחלה לאחרונה במשק הישראלי.

גובשה הצעה לארגון מחדש של כל מוסדות ההסתדרות

מאת ישעיהו אביעם

על שורה של רפורמות במיבנה הארגוני של ההס־תדרות, על שלוחותיה השו־נות, מסר אתמול יושב־ראש מחלקת הארגון בוועד הפו־על, חבר הוועדה המרכזת אהרן הראל, במסיבת עתונ־אים בתל־אביב.

מר הראל אמר, כי ביצוע כל רפורמה בגוף שלנו היא קשה, ועל אחת כמה וכמה בגוף ולתעסרי כמו ההסתדרות הכל־לית.

אחד החידושים שהנהגנו לא־חרונה הוא ועדת בחירות קבועה לועידת ההסתדרות ול־בחירות למועצות הפועלים, שהחלה לפעול לאחרונה. בדו־מה לוועדת הבחירות של הכנסת. הוועדה, שבראשה עומד מר פרץ עמיר, כבר בודקת ומכינה את הבחירות לשנת 1977. בשנה זו יגיע מספר בע־לי זכות הבחירה ליותר מ־1.400 מיליון חבר. מערכת הקלפיות תהיה זהה למערכת הקלפיות של הכנסת.

בעוד כחצי שנה תכונס מוע־צת ההסתדרות מיוחדת שתפ־קידה יהיה לאשר הכנסת תי־קונים בחוקת הבחירות של ה־הסתדרות.

פעולה נוספת שמחלקת האר־גון של הוועד הפועל מטפלת בה לאחרונה היא סיוע ליישובי הספר בצפון, על־ידי גיוס מת־נדבים לשמירה ולעבודה. כבר עתה מאיישים באמצעות ההס־תדרות כ־35 ישובים בצפון. סקר שנערך לאחרונה באוכלו־סיה העירונית הכללית, שישנה היענות רבה לקריאה להתנד־בות: כ־14% מהנשאלים השי־בו שרצונם לצאת לשמירה ול־עבודה, וכשליש מאלה אף אמ־רו כי הם מוכנים לצאת להת־ישבות ארעית לתקופה של חודשים אחדים. מספר הנענים מבין הנשים היה גדול מזה של גברים. יותר בעלי השכלה יסו־דית ותיכונית נענו לצאת להת־נדבות, מאשר בעלי השכלה אקדמאית; ויותר יוצאי עדות המזרח, מאשר אשכנזים.

לאחרונה סיימה מחלקת ה־ארגון בוועד הפועל הצעת ריארגון של כל המוסדות ה־ארגוניים של ההסתדרות. גוב־שה הצעה למיבנה אחיד של מחוזות קופות חולים, לשכות המס, הוועד הפועל, קרנות הג־מל ומועצות הפועלות.

מר הראל אמר, כי קיימת מחשבה לצרף את חברי ההסתד־רות הפועל המזרחי כחברים שוי זכויות מלאות בהסתדרות הכללית. לדבריו, אין כיום מקום להמשך ההסכם הקיים, לפיו חברי הפועל המזרחי חב־רים רק בקופת חולים ובאיגו־דים המקצועיים, ואינם חברים מלאים בהסתדרות. „זה אבסורד שישאר בתוקף" — אמר. ה־התנגדות העיקרית לכך תהיה דווקא בתוך מפלגתו של מר הראל — „המערך".

מר הראל גם טען, כי ה־הסתדרות הכללית צריכה לב־דוק מחדש את מערכת יחסיה עם הסתדרות העובדים הלאו־מית, ענין שהפך, לדבריו, ב־עשור האחרון לאבסורד. לחברי הרות יש סיעה בתוך ההסתד־רות הכללית — „תכלת־לבן". אך להנהגת העבודה אין כל יחסים עם הסתדרות העובדים הלאומית.

מגוייסי מל"ח יקבלו תגמולים מקרן ההשוואה

המגוייסים לעבודה במפעלים חיוניים, לפי הוראות המפקח על כוח אדם לשעת חירום, יהיו זכאים לתגמולים מקרן ההשוואה למשרתים במילואים, לפי הכללים החלים על מגוייסים לשירות מילואים — על כך הוחלט במועצת קרן ההשוואה למשרתים במילואים, שנתכנסה השבוע בראשותו של מנכ"ל משרד העבודה, מר אריה נוראל.

הוחלט לקבל חוות דעת של מומחים בדבר גובה ההק־תתפות של קרן ההשוואה בהוצאות המינהל של המוסד לביטוח לאומי, המבצע את רישום הזכאות, הגבייה והתשלומים של הקרן.

הגג לחישוב התגמולים הוא עכשיו 3,700 ל"י לחודש.

משרד החינוך מפיץ חוברת על הכורדים

„תעבה־בדידות בעולם השותק" זהו שמה של חוברת שמפיצה בימים אלה המחלקה לחינוך תרבותי במשרד החינוך והתרבות. החוברת עוסקת בשלטון מרד הכורדים.

החוברת פותחת בהסברים מפורטים על עם הכורדים וההיסטוריה שלו. בהמשך מתואר העימות, שנוצר בין העם הכורדי לבין עיראק, ותולדות הסיכ־סוך, עד לסופו המר בחודשים האחרונים.

„בדידות בעולם שותק" הוא שמו של הקטע האחרון בחוברת, העומד על בדידותם של הכורדים במאבקם, על יחס האו"ם, „העולם השלישי", והמדי־נות הבלתי־מזדהות למלחמתו של העם הקטן.

„נסתיים פרק של מאבק רב־גבורה — ובאורח טר־גי נסתיים, בהפקרת עם שלם לידי אויביו מדכאיו. העם הכורדי בודאי ימשיך להאבק. אולם מה צורה ילבש אותו מאבק... איש אינו יכול לדעת באביב 1975". במילים אלה מסתיימת החוברת.

לשכות לעולים — במתכונת הלשכות לחיילים משוחררים

מאת יוסף ולמר

ארבע לשכות איזוריות לקליטת עליה, במתכונת הלשכות לטיפול בחיילים משוחררים, שפעלו אחרי מל־חמת יום הכיפורים — יפתחו בקרוב בחדרה, בחיפה, נצרת וטבריה.

בלשכות ישבו נציגי המשרדים השונים, לרבות עמידר, מכס, משרד הפנים, הסוכנות היהודית, משרד העבודה, רשו־יות מוניציפליות וארגונים ולתעשרים. זאת, במטרה לרכז את השרותים הדרושים לקליטת העליה, ולייעל את תהליכי הק־ליטה בכל תחומי הטיפול בעולי.

תפקיד הלשכות יהיה להעניק סיוע כספי לעולים. שרו־תים סוציאליים, שרותי דיור, תעסוקה, וקליטה חברתית. ה־לשכה בחדרה, שתחל לפעול בשבועות הקרובים, תרכז את הטיפול בעולים בכל משטה השומרון.

שופט נתן צו גיור לתינוק שזהותו בספק

מאת שלמה גבעון

נשיא בית המשפט המחוזי בבאר־שבע, השופט שלמה אלקיים, נענה אתמול לבקשת היועץ המשפטי של משרד הסעד, עו"ד אריה בריק, ונתן צו גיור לגבי תינוק כבן שנה, שזהותו הלאומית מוטלת בספק.

בבקשתו של עו"ד בריק סופר על תינוק שנמצא לפני כשנה על ידי 2 בדווים במרעה, לא הרחק מכוכת תל־שוקת, בדרך לערד. התינוק, שהיה עטוף בסמרטוטים הועבר על ידי המשטרה לבית החולים בבאר־שבע, ושם נקבע, ש־הוא כבן שבוע ימים ונגנש על ידי אימו כמה שעות לפני שנמצא.

התינוק נבדק, ולאחר שנמצא בריא ושלם, הועבר לבית תינוקות בפיקוח משרד הסעד. התינוק התפתח מאז בצורה תקינה ביותר. לאחרונה נמצאה משפחה המוכנה לאמצו. הד־איל ואנשי משרד הסעד לא הצליחו עד כה לאתר את אם ה־תינוק, הם הסכימו לאימוץ.

בינתיים התעוררה שאלת זהותו הלאומית של האסופי. על פי הדין יש צורך בגיור בכל מקרה של ספק.

עתה, לאחר מתן צו הגיור על ידי הרשות השיפוטית האזרחית, יהיה צורך לפנות גם לבית הדין הרבני, אשר בסמכותו לקבוע את הליכי הגיור. בית הדין הרבני ידון בקרוב בסוגיה זו, ויתן את החלטתו.

„למען ציון לא אחשה"

במלאת 8 שנים לשחרור ירושלים השלמה בידת ישראל

נערוך

„ליל שמורים"

העצרת תערך בערב יום ירושלים ביום חמישי כ"ז באייר תשל"ה 8.5.75 בחורשה אשר בהר־ציון, החל משעה 20.30 בערב ותמשך כל הלילה

ישאו דברים:

21.00	הרב שלמה גורן, הרב הראשי לישראל; אלוף (מיל.) אריאל שרון; המשורר יצחק שלו	24.00	אלוף (מיל.) אברהם יפה; ח"כ אברהם ורדיגר; ד"ר ישראל אלדד; הרב צבי יהודה הכהן קוק, ראש ישיבת „מרכז הרב"
22.00	הגב' רחל ינאית בן־צבי; הסופר משה שמיר; הרב ש. גולדשטיין	01.00	פרופ' יהודה אליצור; ח"כ יהודה בן־מאיר
23.00	ח"כ זבולון המר; מר עובד בן עמי; ד"ר יוסף גולדשמידט; סגן ראש עיריית ירושלים	02.00	פרופ' ירמיהו ברנובר; מר חנן פורת
		03.00	הרב משה צבי נריה — ראש ישיבות בני עקיבא; הרב ד"ר ש"ז כהנא — ברכת הר־ציון

תכנית אמנותית:
תזמורת ואמנים אורחים בהנחיית מרדכי פרימן.

התנחלות ביהודה ובשומרון תחזק את ירושלים

„למען ירושלים לא אשקוט"

בואו בהמוניכם!

הוסף עצמה לגוש אמונים
תרום והתרם

אל גוש אמונים
רח' כורש 14, ירושלים
שם ______
כתובת ______
רצ"ב שיק — מזומן
ע"ס ______
חתימה ______

עלו עלה והעלו
גוש אמונים
רחוב כורש 14, ירושלים
טלפון 231006

נא להצטייד בלבוש חם

בנולון "קאונטרי קלוב"
באי ירוק ורוגע בליבה של ישראל,
במלון שאין דומה לו בארץ — אנו מציעים
חופשת שבועות בלתי־נשכחת
מחירים מיוחדים — וחויה מיוחדת עוד יותר!
לפרטים מלאים:
„מלון קאונטרי קלוב" טל' 03-415261
ובמשרדי „און" — אירות ונופש בע"מ
ת"א 612567, 248306; חיפה — 04-645404; נתניה — 22947; ירושלים — 02-224624; רחובות — 951155

שמחה להודיע ברבים
כי הצטרפתי
למזל אמיר ושי
טל ברגר
25.3.75

מלכה ויורם בק
חובקים בת
נעמי
נכדת מניה ויוליוס בק
מרים ושמשון מלצר
ירושלים, כ"ב באייר תשל"ה 3 במאי 1975

למכירה
3 אולמות
בגודל
כ־1400 מטר²
באיזור מסחרי
בסביבות הקריה בתל־אביב
לפנות בטלפון 946038 מ־14.00

מימי ויאיר אורן
חובקים בת
אחות ללאוריס, צח, וליאת
4.5.75
הרצליה פתוח

סיני
התנועה להתחדשות חברתית ופוליטית
סניף רמת־גן—גבעתיים
מזמינה את הציבור לדון בנושא
תנועת שינוי היום
בהשתתפות
עו"ד מרדכי וירשובסקי
הכנס ייערך מחר יום ד' 7.5.75 שעה 20.30
באולם בני ברית, רח' ארלוזורוב 27, ר"ג

דירות למכירה
2½, 3, 3½ חדרים בשני בנינים נוספים
בתל־אביב, רח' ערבי נחל (המשך רח' ארלוזורוב)
המחירים החל מ־190.000 ל"י ✶ תנאי תשלום נוחים
בפרטים נא לפנות לברשפר בע"מ
רחוב אבן־גבירול 100 תל־אביב, טלפון 241184 (8—1; 4—7).
בר שפר
BARSHEFER

שחור הוא מזין

هكذا من الأصل

„העיר חיה בניסים" — קובע סקר מצב הכבאות בחיפה

האיזור — אחד הדליקים ביותר בארץ * התקנים — רק שליש מהדרוש

מאת ראובן קיצבי

„חיפה היא אחד האיזורים המסוכנים הדליקים ביותר בארץ. תקני שרות הכיבוי שלה לוקים בחסר ומגיעים רק לשליש מהדרוש. הציוד מיושן ובלתי מספיק והמשאבים הכספיים בלתי ריאליים. לאור הממצאים שנתגלו בסקר יש לקבוע בהחלט, כי לאור המצב — חיפה חיה בניסים".

דברים אלה נאמרו בסקר על מכבי האש חיפה (איגוד ערים) שעשה יועץ ראש עיריית חיפה גד כהן, ושיוגש להנהלת העיריה בימים אלה.

הסקר של גד כהן נערך במשך חדשיים. הוא נוגע לפרדי איגוד ערים לכבאות המשתרע על שטח של 400 אלף דונם, הכולל בתוכו מפעלים חיוניים כנמל, בתי זיקוק, מפעלים פטרוכימיים ודלק, חברת החשמל, תעשיה צבאית שונה, מתקני חברות הדלק, ויערות. חלק גדול נמצא בשטח הררי ויערות. מרחב איגוד ערים לכבאות מקיף כ־400 אלף תושבים בחיפה והמועצות המקומיות דלית אל־כרמל, עוספייה, עתלית, קרית אתא, קרית ביאליק, קרית חרושת, קרית טבעון, קרית ים, קרית מוצקין, רכסים, נשר, טירת הכרמל, קרית בנימין והמועצה האזורית זבולון.

המבציאות הקיימות במרחב זה — נאמר בסקר — אין דומה לה בארץ, והוא המוקד המסוכן ביותר, בהשוואה לערים אחרות.

לדעת כותבי הסקר, כן הראוי כי מכבי האש יאורגנו על בסיס ממשלתי או ברובו צבאי, בארץ כישראל בה אנו נמצאים בימי חירום ועלולים להמצא במצב של הפצצות.

דליקות, חילוצים, הריסות ופיגועים.

תקני כח האדם של מכבי־אש בחיפה, נאמר בסקר, אינם עומדים בשום יחס לצרכים. כיום יש בממוצע כ־70 עובדים, בעוד שדרושים לתקן 210 עובדים — לא כולל כבאים מתנדבים.

בשל המחסור החמור בכוח אדם עובדים הכבאים בחיפה על פי סידור עבודה של 24 שעות ו־48 שעות חופשה. בסידור עבודה זה חסרון גדול, כשום שהוא מאפשר לאנשים לעבוד עבודת חוץ, ו„אין זה סוד כי אחוז ניכר מעובדי מכבי אש עובדים עבודות נוספות מחוץ למסגרת הקבוצה שלהם".

כותב הסקר מציע לעבור לעבודה במשמרות של 8 שעות ביממה.

על הציוד של מכבי אש חיפה (איגוד ערים) אומר הסקר: הציוד מיושן, אינו מספיק, אינו יעיל, ואינו עונה על תקן בהתאם לאישום קריטריונים.

הוא מצביע גם על ליקויים באמצעי התקשורת של כלי הרכב.

בין ההצעות: לשתף את חברות הביטוח בהשקעות של פעולות מניעה של דליקות, כמקובל בחוץ לארץ; ולצרף לחיפה את נמל חיפה ובתי הזיקוק, המקיימים יחידות כיבוי עצמאיות.

הסקר מגלה, כי בעבר התנהל מו"מ על השתתפות חברות הדלק ב־200 אלף לירות, לרכישת ציוד נוסף ללחמה בשריפות בכימיקלים — ללא תוצאות.

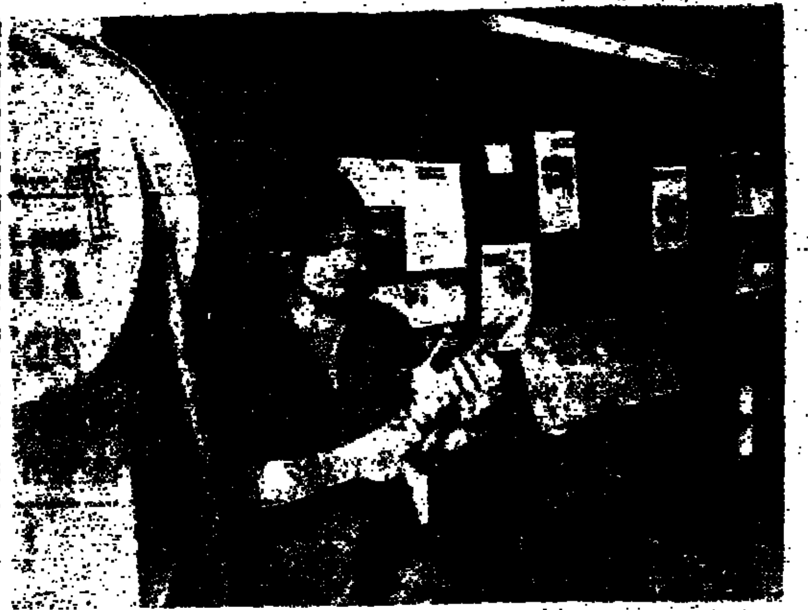

בירושלים הוקם מקלט לדוגמה — ובו נערכת תערוכה של ציוד מקלטים. (צילום — ישראל סאן)

שר השיכון חייב לנמק סירוב לאשר הלוואה

מאת דלית מזורי

שופט בית המשפט העליון, השופט חיים כהן, הוציא צו על תנאי נגד שר השיכון, מנכ"ל משרד השיכון, מנהל משרד השיכון במחוז הצפון, והממונה המחוזי על האיכלוס במשרד השיכון, הדורש מהם לנמק תוך חודש ימים מדוע לא יתנו הלוואה לזוג צעיר שרכש דירה מיד שניה, במסגרת תכנית משרד השיכון לזוגות צעירים לשנת 1974.

בראשון לספטמבר 1974 הוציא משרד השיכון חוברת הסברה, שבה פורטה „השיטה החדשה" לזוגות צעירים לרכישת דירה. על־פי המפורט בחוברת, רשאי זוג שקיבל הודעת זכאות לרכישת דירה, לרכוש דירה חדשה או דירה מיד שניה. אם בוחר הזוג לגור באיזור פיתוח, זכאי הוא, בנוסף לסכום המגיע לו, לקבל הלוואה עומדת, אותה יהיה פטור מלהחזיר אם ישאר בדירתו שבאיזור הפיתוח חמש שנים או יותר.

זאב וחוה ברקוביץ מנצרת עלית השתלבו בתכנית משרד השיכון לסיוע בהלוואות לרכישת דירה לזוגות צעירים לשנת 1974. לאחר קבלת תעודת זכאות — המאשרת זכאותם לקבלת הסיוע המבוקש בקבלת ההלוואה המובטחת במשכנתא ולקבלת הלוואה עומדת — בחרו בני הזוג להרשם לרכישת דירה חדשה מחברת „שיכון ופיתוח לישראל בע"מ" ושילמו דמי קדימה בסך 5000 ל"י.

משהתברר להם, כי בנית הדירה החדשה עמדה להסתיים רק כעבור עשרה חודשים החליטו לבטל את הרשמתם, ולרכוש דירה מיד שניה.

הם בדקו ומצאו, כי מלבד ההלוואה המגיעה להם בסך 80 אלף ל"י, זכאים הם לקבל „הלוואה עומדת" בסך 15 אלף ל"י כמקובל בעיר פיתוח דוגמת נצרת עלית.

הם פנו למר א. עינב, הממונה על האיכלוס במשרד השיכון, מחוז הגליל, בבקשה לאשר את ההסדר הנקוב, אך נענו על ידו כי בשלב זה זכאי זוג צעיר המקבל תעודת זכאות, להלוואה עומדת רק במקרה של רכישת דירה חדשה.

לבית המשפט העליון פנה עו"ד שאול כוהן, מנצרת עלית, בא כוחם של הזוג. לדבריו, מענתו של הממונה על האיכלוס עומדת בסתירה גמורה למידע שהעותרים קבלו. לדבריו, על סמך מידע זה פעלו והתקשרו בני הזוג בחוזה מכר מחייב.

לדברי עו"ד כוהן, הזוג ברקוביץ שפנה לבג"ץ, הוא רק אחד מני זוגות רבים. ויש להניח שאחרים כמותו הוטעו על ידי הפרסום הרשמי של משרד השיכון.

אלה המפלגות שקיבלו הלוואות מבנק ישראל לבחירות להסתדרות

מאת ישעיהו אביעם

אחת עשרה סיעות ומפלגות ניצלו ערב הבחירות לועידה הי"12 של ההסתדרות הכללית בספטמבר 1973, את האפשרות לקבל הלוואות בריבית נמוכה (11%) מבנק ישראל באמצעות בנק הפועלים. 11 סיעות אלה קיבלו ביחד סכום של 7.2 מיליון ל"י, שלוש מפלגות לא הסכימו לקבל את ההלוואה והן: רק"ח (169 אלף ל"י), מק"י (134 אלף ל"י), וההגשמה לאחדות (1 אלף ל"י).

11 המפלגות הן:

1.	מפלגת העבודה (המערך)	3,785,000 ל"י
2.	מפ"ם (מערך)	872,000 ל"י
3.	„תכלת־לבן" (חרות־גח"ל היום „ליכוד")	632,000 ל"י
4.	איגוד הליברלים (גח"ל, היום „ליכוד")	632,000 ל"י
5.	הליברלים העצמאיים (ל"ע)	427,000 ל"י
6.	הרשימה הממלכתית (כיום היום „ליכוד")	289,000 ל"י
7.	העובד הדתי	229,000 ל"י
8.	המרכז החופשי (היום „ליכוד")	149,000 ל"י
9.	העולם הזה — כוח חדש (היום מרי־ ברית השמאל)	50,000 ל"י
10.	דימוקרטים ישראליים (היום פנתרים)	50,000 ל"י
11.	ברית השמאל (כיום מרי־ ברית השמאל)	41,000 ל"י
	סה"כ	7,200,000 ל"י

ההלוואות ניתנו, כאמור, באמצעות בנק הפועלים, מתוך „קרן כללית" של בנק ישראל לתקופה של שנתיים בריבית של 11% (לפחות במקרה אחד ראה סופר „מעריב" אצל אחת הסיעות את העתק השובר של בנק הפועלים). הוועד הפועל של ההסתדרות התחייב לשעבד, תמורת הלוואות אלה, את כספי המס הפוליטי המשולם לכל המפלגות הסיעות למיניהן לפי גודלן היחסי בבחירות להסתדרות.

גידול של 55 אחוזים בתקציב עירית חדרה

מליאת מועצת עיריית חדרה, אישרה אמש תקציב של 48.8 מיליון לירות לשנת 1975—6. תקציב זה גדול ב־55 אחוזים מהתקציב של אשתקד.

בתקציב כלול גם גרעון של 10 מיליון לירות.

בדיון על התקציב השמיעו חברי סיעת המערך והאופוזיציה ביקורת על סעיפים שונים הכלולים בו. בין היתר הצביעו על כך שבית הספר התיכון „התכמוני" בחדרה יקבל מענק של מיליון לירות השנה, בעוד שבבתי ספר אחרים השתתפות העיריה נמוכה בהרבה, או שאין היא משתתפת כלל בהחזקתם.

מנהל „עמידר" בירושלים נאשם במרמה ומעילה באמון

„פעל להשכרת מבנה וחנויות לבנו ושני אחיו"

מאת יוסף וקסמן

מנהל „עמידר" בירושלים מואשם בבית המשפט המחוזי במרמה בנסיבות מחמירות ובמעילה באמון, שהיו כרוכים בהשכרת מבנה בעין כרם לבנו, ובהשכרת שתי חנויות לאחיו.

הדיון נגד הנאשם, אלימלך גרי, נוהל אתמול בפני השופט א. הלוי. מר גרי הושעה מתפקידו עד לסיום ההליכים נגדו.

בכתב האישום, טוען עו"ד יאיר הורביץ, מפרקליטות מחוז ירושלים, כי לבנו של הנאשם, הושכר מבנה בעין כרם, שהוחזק ע"י העירייה.

בקשות ראשונות להשכרת מבנה זה הוגשו לעמידר ע"י שני אנשים, מאיר כהן ודהבש. בשני המקרים דחה פקיד „עמידר" את הבקשות.

„ביום שהושבה ריקם פנייתו של מר דהבש, התקבלה במינהל מקרקעי ישראל פנייתו של מר שלום גרי — בנו של הנאשם — לשכור את המבנה. [illegible] (ב־11.68) [illegible] „עמידר" [illegible] שהמבנה ישכר לשלום גרי [illegible] „עמידר" [illegible] כאמור בכתב האישום.

לאחר ההחלטה השכירות הזו, פנה הנאשם למינהל [illegible] שהמבנה האמור דרוש ל„עמידר" בעופן [illegible] „בשעה שטען הנאשם בתשובה זו, הוא ידע שאין בה אמת" — טוען התובע.

העירייה, על סמך טענת מנהל „עמידר", החזירה את המבנה, והוא הושכר לבנו של הנאשם.

אשר להשכרת שתי חנויות לאחיו של הנאשם, מגלה כתב האישום כי המדובר במבנה ברחוב ריבלין 10 בירושלים, שהוכרז ע"י ועדת מהנדסים של העיריה ב־1962 כמסוכן. [illegible] הנאשם [illegible] שהחזיקו בשתי החנויות שבבנין. חברת „עמידר" ביצעה את צו הפינוי שניתן ב־1965. החנויות נאטמו.

למרות כל זאת פנה הנאשם, בתוקף תפקידו, למנהל מחוז ירושלים במינהל מקרקעי ישראל בבקשה לאשר השכרת 2 החנויות לשני עולים מברית המועצות. „הנאשם העלים את העובדה שמדובר בהשכרה לשני אחיו. המינהל אישר את ההשכרה" — נאמר בכתב האישום.

עוד מגלה התובע, כי לצורך שיפוצים בחנויות הללו העסיק הנאשם קבלן הקשור בעסקיו עם „עמידר" — וגם זאת בניגוד לנהלים.

בהופעה אתמול הדיון בפני השופט המחוזי, השופט הלוי, טען סניגורו של הנאשם, עו"ד י. [illegible], כי העובדות, כפי שהתבארו בכתב האישום אינן מגלות עבירה, וודאי לא „בנסיבות מחמירות". עוד טען, כי העבירה התיישנה, ואין לבית המשפט סמכות לדון בהאשמות נגד מר גרי על פי כתב האישום. [illegible] לאישום הראשון — השכרת המבנה לבן.

בשל דיונים בתיקים אחרים דחה בית המשפט את המשך הדיון בתיק זה למועד אחר, שטרם נקבע.

הודעותיו של אסור הוקראו במשפט רצח בן־לולו

הודעות, שנכתבו במשטרה מאסיר אסור, הנאשם ברצח מאיר בן־לולו מבית דגן, הוקראו אתמול על ידי התובע, במשפט המתנהל בבית המשפט המחוזי בתל־אביב.

באחת ההודעות, שהוגשו אחרי משפט זוטא, מסר הנאשם את גירסתו על אירועי הרצח. מאיר אסור מסר בהודעתו, כי נסע בלילה יחד עם מיכאל שרעבי ובן־לולו. „שמעתי רעש של הדק, התסתובבתי, ואז ראיתי בידיו של מיכאל שרעבי כלי, שזה היה אקדח קטן", מסר הנאשם בהודעתו במשטרה. „פתאום שמעתי ירייה... ואז ראיתי שהראש של מאיר בן־לולו נשמט הצידה לכיוון החלון השמאלי, והאוטו סטה ימינה והתנגש בעמוד העץ".

בתחילת המשפט בערך משפט זוטא, לאחר שסניגורו של [illegible], עו"ד משה אלוני, ביקש למנוע קבלת הודעתו במשטרה של אסור כראיה במשפט. השופטים גב' חנה אבנור, חיים שטיינברג, ומרדכי בן־דרור, החליטו לקבל את ההודעה. בשלב זה ביקש התובע, עו"ד עמרם בלום, להגיש הודעה נוספת של מאיר אסור, אך סניגורו, עו"ד חיים קאזיס, התנגד לכך. המשפט הופסק לשם קיום משפט זוטא בשאלה זו. (ע.)

חשוד בנסיון לרצוח את אשתו בהצתה - למעצר

תושב יפו, החשוד בנסיון לרצוח את אשתו בהצתה ובאיום לשרוף את ילדיו בביתו, נעצר ל־10 ימים לפי צו שניתן בבית משפט השלום בתל־אביב, ותוך תקופת המעצר יועבר לדין.

רס"ר גבריאל כהן ממשטרת מרחב יפו של מחוז תל־אביב, טען בבית המשפט, כי במוצאי שבת הופיע החשוד אברהם גרסטנר, בבית אשתו, עמה הוא אינו חי כבר יותר משנה, שפך עליה חומר דליק, וניסה להציתה. האשה הצליחה להימלט. נציג המשטרה סיפר, כי גרסטנר הסתגר בדירה, ואיים לשרוף את שני ילדיו. רק לאחר משא ומתן ממושך הסגיר את עצמו.

נציג המשטרה טען, כי אברהם גרסטנר מוכר כעבריין, ויש חשש שאם ישוחרר הוא צלול לחזור על מעשיו.

החשוד טען להגנתו, כי אשתו חיה עם גבר אחר בבית, והזניחה את ילדיו. במעשיו ביקש למשוך את תשומת לב הציבור. לדבריו, על ילדיו שפך מים, וכלל לא התכוון לגרום למותם.

י.ע.ל. ירחיב פעולותיו

מאת סופר „מעריב"

ארגון י.ע.ל. (ליד עזר לחולים) החליט להרחיב השנה את פעולות ההתנדבות של הארגון בבתי החולים השונים בארץ.

ההחלטה על כך נתקבלה בכנס ארצי של י.ע.ל. שנערך בבית החולים קפלן ברחובות לציון 13 שנה ליסוד סניף י.ע.ל. בבית חולים קפלן.

בכנס השתתפו כ־150 נציגות מכל הארץ, של ארגון ההתנדבות י.ע.ל. שנוסד לפני כ־20 שנה, על ידי גב' סילביה מן.

אוי שכחתי!

אם שכחת להדביק אות בטופס ההדבקה של מבצע המיליון „מעריב" ו„הדיראן"

אל דאגה!

היום בעמוד ראשון מתפרסם תלוש „במקום" ותוכל להדביק אותו במקום כל אות החסרה לך.

שחור הוא מרווה

אינטרנציונל — ונסיעות בע"מ

סע לחו"ל בטיול מאורגן או כיחיד
30 שנות נסיון לשרותך
טיולים עם שמירת שבת ואוכל כשר
אינטרנציונל
ת"א, שד' רוטשילד 10

משרד החינוך מפיץ חוברת על הכורדים

هكذا من الاصل

هكذا من الاصل

כינוס הפועל ה־10

מעריב לספורטאים

האתלטים נכנסו לפעולה — בקול ענות חלושה

סטיב רידיק — המהיר ברצי הכינוס

„החץ השחור" מוירג'יניה הסתפק ב־10.39 שניות כדי לנצח את התאילנדי ראטאנאפול (10.46) בריצת 100 מטר

אסתר רוט — שניה ב־100 מטר — 12.10 ש' ✶ השויצרית אנטנן קפצה לרוחק 6.44 מטר

ה„פיניש" הגברי והנשי ב־100 מטר. בתצלום מימין: רידיק שחום־העור מנצח את ראטאנאפול. למעלה: שרדר (25) מקדימה את רוט (75). משמאל: הפיני מאטילה מנצח ב־10,000 מ'. (צילום: א. זיסקינד)

מאת משה לרר

כל הדרכים הובילו אתמול לאיצטדיון הרמת־גני. רשימת המשתתפים בתחרויות האתלטיקה, שבה מצינו אלופי אירופה, [illegible] עולם בעבר הלא רחוק — הבטיחה רבות. אך מרוב [illegible] — לא ראו את היער. כלומר את התוצאות. הטובות [illegible] — נספרו על אצבעות יד אחת.

[illegible] — רק [illegible] את [illegible]:

○ הקפיצה של השוויצרית [illegible] אנטנן לרוחק 6.44 מ';

○ הזמן המצוין שהשיג האצן האמריקני סטיב רידיק על המהיר ברצי יבשת אסיה, התאילנדי ראטאנאפול (בזמן 10.39);

● הדילוג של [illegible] הבריטית ברווין פרייס לאורך 110 מטרים של משוכות, בזמן 13.8 שניות.

היה עוד משהו שעבורנו, הישראלים שביציע, היה בבחינת השג: המקום השני שנפל בחלקה של אסתר רוט בריצה ל־100 מ', תוך שהיא מנצחת רצות מיוון, גרמניה המערבית ורומניה, ואפילו לא היה זמנה של המנצחת במירוץ, מאריון שרדר־גאנג מגרמניה בבחינת משהו מיוחד (12.04 שנ' לעומת 12.10 של אסתר) — אפשר היה להתנחם בעובדה, כי עוד נכונו לנו תוצאות טובות יותר מצד המועמדת האולימפית מס' 1 של ישראל.

אך מה חבל שריצה קצרה זו של הנשים, לווחה בשני אקורדים מאד צורמים. האחד ליווה את בכייה של אנדריאה לינץ', ילידת בהרבאדוס שהוזמנה לכינוס בהיות בעלת ההישג הטוב של השנה (11.1 שנ'). אחרי שני זינוקים פסולים — לפחות אחד באשמת המזניק [illegible] את עצבי הרצה [illegible] — אבל לא נגד את החוקה. במקרה השני — נתבקשה התזונית הבכירה צביה מרגלית לפנות את מקומה ליד המסלול, לטובת רצה אורחת. אילו טרח מישהו לומר לה זאת מראש — בוודאי שלא היתה נפגעת עד לעמקי נשמתה ופורצת בבכי. אפשר היה אולי למצוא פתרון מן ההגך — בצריכת שני מקצים ולא רק כדי לתת לצעירה הזדמנות לגלות כשרונה בפורום בינלאומי.

הריצה הקצרה של הגברים היתה המשלהבת מכולן. אנאם ראטאנאפול כוח בסערה לאורך 60 המטרים הראשונים, אך כאן נראה סטיב רידיק, ענק אמריקני בן 23, המכונה „החץ השחור" מוירג'יניה, שריחף ממש באוויר ב־40 המטרים האחרונים והספיק אפילו במטר האחרון להציף מבט שמאלה, לעבר קצין המשטרה התאילנדי המנוצח.

הסגנון המצוין של רידיק קנה לו מעריצים מושבעים ביציע, אולם התאילנדי התביב הצליח בכל זאת לגמול לו מאוחר יותר, כאשר השניים היוו את החוליה האחרונה במירוץ השליחים 4X100. אלא שכאן היה כבר המרחק בין ראטאנאפול לבין רידיק רב מדי, והאמריקני, שקיבל סיוע קלוש ביותר מעמיתיו, נאלץ להסתפק במקום השני, לפני הרביעיות של „הפועל" ו„מכבי" ישראל.

כאמור, הצילה מאסה אנטנן השוויצרית את המצב בקפיצות. לצומת הנבחים, שסיימו בתוצאות חלשות מאד, והיתה הרוצאה של אנטנן חידוש. ליד רף הקפיצה לגובה לנשים, לא ראינו גדולות ואפילו וירג'יניה יואן, הרומניה שהחזיקה בעבר בשיא העולמי (1.92 מ'), נפסלה בשלושת נסיונותיה לעבור 1.80 מ' והסתפקה ב־1.75 מ', לפני אלופת מכחקי עמי־אסיה, אורית אברמוביץ', שעברה 1.68 מ' בנסיון ראשון — ולא יספה.

ריצה מעניינת מאד התנהלה למרחק 1500 מ' נשים, כשלחנה שזיפ ולרחל הלה נועד בה רק תפקיד של ניצבות. השלישיה שפרצה קדימה, ואשר כללה את הקנדית דבי מישל, האנגליה ג'ואן אליסון והרומניה נאטאליה אנדריי, סיימה בסדר הפוך — כאשר הרומניה מפתחת „פיניש" מצוין ב־100 מ' האחרונים וזוכה לתשואות רמות.

כללית — לא הרשים היום הראשון בהישגים מעולים ויש לקוות כי התמונה תהיה ורודה יותר בתחרויות ההמשך שיתקיימו היום אחר־הצהרים. רצוי גם לשמור קצת יותר על הסדר במגרש ולא לאפשר לאנשים כה רבים להתרוצץ שם ללא מטרה.

תוצאות היום הראשון

גברים:

100 מ': 1. רידיק (ארה"ב) 10.39; 2. ראטאנאפול (תאילנד) 10.46; 3. מישה (בלגיה) 10.67; 4. כחול (ישראל) 10.86; 5. פרומסאפ (תאילנד) 11.17; 6. מאלין (פינלנד) 11.23.

110 משוכות: 1. פרייס (בריטניה) 13.8; 2. האוה (ארה"ב) 14.1; 3. ואסיליו (יוון) 14.2.

400 מ': 1. מילס (ארה"ב) 47.42; 2. הופמייסט. (גרמניה) 47.43; 3. מקפרסון (ארה"ב) 49.31.

800 מ': 1. סאטל (בריטניה) 1:51.64 ד'; 2. סאו (ארה"ב) 1:51.90 ד'; 3. רובינסון (ארה"ב) 1:52.14 ד'; 4. קרני (ישראל) 1:53.67 ד'; 5. דאון (בלגיה) 1:55.94; 6. שחר אילון (ישראל) 1:56.01.

800 מ' (תחרות שניה): 1. שרעבי (ישראל) 1:56.5; 2. רמי וישניצר (ישראל) 1:65.5; 3. דיוויס (בריטניה) 1:58.4.

10,000 מ' (ספורט הפועלים): 1. מאטילה (פינלנד) 30:19.46; 2. שליך (אוסטריה) 32:03.70; 3. היין (דנמרק) 32:59.29. הישראלים שוה, והרי וריבנר סיימו במקומות 5—7.

4X100: 1. תאילנד 41.54 שנ'; 2. ארה"ב 41.72; 3. הפועל ישראל 42.37; 4. מכבי ישראל 43.56.

רוחק: 1. האוסאקס (בלגיה) 7.22; 2. עמלי (ישראל) 7.18; 3. קארגארד (דנמרק) 7.11.

כידון: 1. אהו (פינלנד) 80.85 מ'; 2. לאפאליי (פינלנד) 79.02; 3. גרימנס (נורווגיה) 74.70; 4. [illegible] (ישראל) 65.24; 5. סיגורה (ישראל) 60.88.

נשים:

100 מ': 1. שרדר־גאנג (גרמניה) 12.04 שנ'; 2. רוט (ישראל) 12.10; 3. למברא (יוון) 12.33; 4. יונ[illegible] (גרמניה) 12.40; 5. סטפאנסקו (רומניה) 12.41; שטיין (גרמניה) 12.48.

1500: 1. אנדריי (רומניה) 4:19.50 ד'; 2. אליסון (בריטניה) 4:20.19; 3. מישל (קנדה) 4:20.72. חנה שזיפי סיימה במקום ה־6 בזמן 4:32.26 ורחל הלה באחרונה — 4:43.34.

גובה: 1. יואן (רומניה) 1.80 מ'; 2. אברמוביץ (ישראל) 1.68; 3. דאגר (אוסטריה) 1.65.

רוחק: 1. אנטנן (שוויץ) 6.44 מ'; 2. קאסינאו (רומניה) 6.36 מ'; 3. לכבראו (יוון) 6.09. הישראלית קאלה (5.69) ורבינוביץ (5.64) סיימו במקומות 5—6.

נצחון והפסד לנבחרות ישראל

באליפות הבי"ל ברומא

נבחרות הכדורסל המייצגות את ישראל באליפות הבין־לאומית של בתי הספר התיכוניים ברומא, זכו אמש, ביום הפתיחה לנצחון והפסד. נבחרת תיכון עירוני ד' ת"א, אלופת התיכוניים של ישראל, גברה בטורניר הבנים על נבחרת אירלנד 90—61 (43—30) ואילו נבחרת תיכון יהוד, בטורניר הבנות, נחלה הפסד לאחר דו־קרב חריף וקשה ביותר — 56—58.

אמש הירבו לקלוע לתיכון ד': ארז נאורי 30 נקודות; יורם זמל 12 ושמואל שטרו 10. פנחס חזו לא שיחק, כדי „לשמור" עליו, כ„נשק סודי" למשחק עם היוונים החזקים, היום.

בנעליים ישראליות הגיע רידיק אל הזהב

מאת אלכס דורון

„האדם המהיר ביותר בכינוס", סטיב רידיק, שחום העור והק הגיזרה, נתגלה אתמול לא רק כרץ 100 מטר בעולה ובעל סגנון מהמם — אלא גם כ... ג'נטלמן למופת, וכבעל לב חם ורגיש.

לאחר נצחונו בריצה הקלאסית, מיהר לחפש את האתלטית הבריטית אנדריאה לינץ', אלופת אירופה באולמות — שהמזניק פסל אותה, בגלל שתי יציאות מוקדמות מדי מן האדנים. היא מיררה בבכי — הרחק מן הקהל ביציע, מוסתרת מעט מאחורי אחת הכרזות.

„אינני מבינה מדוע לא איפשרו לי לרוץ כאן... עשיתי את כל הדרך מלונדון — כדי להיפסל? הרי בסך הכל מדובר בתחרות הזמנה וראווה ולא במשהו רשמי..." [illegible] האתלטית ולסטיב גבה הקומה (1.94) לא נותר אלא לנסות ולהרגיעה.

בן 23, מנורפולק, וירג'יניה. בן למשפחה ענייה מאד, שמוצאה מעבדים משדות הכותנה. כיום — סטודנט בפילדלפיה. נחשב בעיני המומחים למספר 2 בארה"ב ב־100 מטר (אחרי תומי סמית). זמניו הטובים ביותר: 10.0 ו־20.5 שניות. 7 שנים על המסלול. וכבר נושא על ראשו שלושה כתרי אליפות של הקולג'ים — ברציפות מאז 1972 ועד אשתקד.

שעון עצר במדידה ידנית, באורח לא רשמי, מדד לו אתמול 10.2 שניות אבל גם עם 10.4 הרשמי, בעזרת השעון האלקטרוני, הביע שביעות רצון: „אינני רגיל לרוץ על פחם — רק על טרטן... וחוץ מזה — לא אכפת לי כי זה סוג המסלול כאן, ומשום כך לא הבאתי נעלי ריצה מתאימות משלי...

רצתי בזוג ששאלתי מחבר ישראלי... כן, אני משחק גם כדורסל — כל יום! מי הם אלילי? ד"ר ג'יי (יוליוס אירווינג) בכדורסל — ו... אני עצמי באתלטיקה".

ממוצארט אל המסלול

ומן הגבר המהיר ביותר — לאשה המהירה של הכינוס: מאריון גאנג־שרדר ממערב גרמניה. בת 22, 1.72 מטר, נשואה, בעלת עיניים ירוקות שובבות ושיער בלונדי גולש על הכתפיים. מורה למוסיקה („אני אוהבת מוסיקה מודרנית, פופ — אבל נאלצת, לדאבוני, ללמד בבית הספר את מוצארט!!) משטוטגארט. אלופת מחוז שלזויה וקיל — חברת הסגל האולימפי הרחב של ארצה. „רק לפני חודשיים הייתי בתחרות בקנדה, באולם מקורה, הגעתי מקום שלישי ב־50 יארד".

הזמנים הטובים ביותר שלה: 11.4 שניות ב־100 ו־23.6 שניות ב־200 מטר. „אל תשכח שאני משתתפת בתחרויות רציניות רק מאז 1969 — לא לפני כך", היא ממהרת לומר. „ברור — כי אני מאד רוצה לחקות את אירנה הגדולה מפולין (שווינסקה). הכרתי אותה בברלין, לא מכבר — ואנחנו מתכתבות בנושאים מקצועיים", היא מגלה.

את מדליית הזהב של הכינוס תניח בתוך קופסת עץ מגולף, מיוחדת שהכינה בביתה בשטוטגארט — „כמו שאני עושה לכל 50 המדליות שלי".

„הנצחון בא לי בהפתעה גמורה. ידעתי כי עלי להתמודד עם לינץ' ואסתר הישראלית, שהמסלול מוכר לה טוב יותר... אחרי שהבריטית נפסלה — נפתחה לפני הדרך... זה הביקור השני שלי בישראל — ואני ממש מאד הבת בארצכם".

נדחה ערעור בני־יהודה

מאת יהודה גורן

בית־הדין העליון של ההתאחדות לכדורגל, דחה אמש את ערעורה של קבוצת בני יהודה על עונש ה„רדיפה" שהוטל עליה על ידי ועדת המשמעת. לפיכך, תשחק בני־יהודה את משחקה בשבת הקרובה נגד בית"ר ירושלים, במגרש ללא קהל.

בדחותם את ערעור בני־יהודה, קבעו שלושת הדיינים, עו"ד י. שבו (יו"ר), עו"ד ר. רייטמן ונצ"ב א. דקל, כי ועדת המשמעת ישבה על המדוכה בהיקף 3 שבועות והעונש שפסקה לבני־יהודה, אינו חמור במיוחד.

„החברה שולה לאחרונה במגרשי הכדורגל, מחייבת קו ענישה תקיף", נאמר בהחלטה.

בית־הדין, דחה את טענת בא־כח בני־יהודה, עו"ד נחמן גולדברג, כי אי אפשר לשפוט את מרשתו בצדק, עד שיראה בית־הדין להשמיע עדויות שוטרים שנכחו בבחן ה„מריבה" נגד הפועל ירושלים, בשבת התקווה.

לאחר שבקשתו להביע שוטרים כעדי הגנה נדחתה, נאחז בא־כח בני־יהודה בטענה, כי ועדת המשמעת הפעילה עונש על־תנאי שעמד נגד בני־יהודה על קיום שני משחקי „רדיפה", אלא, שעונש זה נקבע עם קהל.

גם טענתו זו נדחתה ע"י בית־הדין, שקבע כי ועדת המשמעת רשאית להוסיף לעונש על־תנאי, כל „תוספת" הנראית לה הקבועה בתקנון.

במהלך הדיון אמש, התברר תוכן הדו"ח המשטרתי של המשחק בשכונת. הדו"ח שנשלח להתאחדות, על פי בקשתה, מהיועץ המשפטי של המשטרה, קובע כי לאחר שנוקדו מספר שוטרים שהיו מופקדים על הסדר במגרש, „לא השתתפו הללו בבקשית עקב לחץ הקהל".

2 שופטים משווייץ — השבת בלאומית

שני שופטי כדורגל משווייץ, ינהלו השבת משחקי ליגה לאומית ורנויים — על כך החליטה אתמול מזכירות ההתאחדות לכדורגל, בהסכמת הנהלת איגוד השופטים.

חברי מזכירות ההתאחדות, שהתכנסו אתמול לישיבה, החליטו פה אחד לדחות את דרישת איגוד השופטים, שלא להזמין שופטים מחו"ל. גם אם השופטים יאיימו שיסיקו מסקנות ולא ישפטו.

ההחלטה באה מתוך הנימוק כי טובת הכדורגל הישראלי דורשת הפעם שופטים זרים.

כאשר הופיעו בהמשך הישיבה נציגי איגוד השופטים, נאמר להם במפורש, כי המזכירות אינה מתכוונת לשנות את החלטתה.

יו"ר ההנהלה, מנחם הלר, אף הביא דוגמאות של משחקים, בהם שלומם של השופטים עלול להיות בסכנה במידה שקבוצה מסויימת תפסיד. כדי למנוע אפשרות זו, הוא ביקש את נציגי השופטים להצטרף להחלטת המזכירות.

ואכן נוכח נימוק זה, הצטרפו נציגי איגוד השופטים להחלטת המזכירות.

עם זאת סוכם, כי את השיבוץ של השופטים הזרים למשחקים הרגישים, יעשה איגוד השופטים, ובמידה שיהיה צורך בשופטים זרים גם במחזור ה־30, יוזמנו שני שופטים מהולנד.

מרכז מכבי יעבד המלצות למניעת שחיתות

ועדת הכדורגל של מרכז מכבי, הקימה אתמול ועדת „אד־הוק", אשר מתפקידה להגיש תוך שבועיים המלצות למניעת שחיתויות ולעיגון מכבה הליגה, המלצות שיושמו בעונת המשחקים הבאה.

כחברי ועדה זו — אשר בראשה עומד איש מכבי ת"א אליעזר הקסמן הבריה הם — ראובן פרינור, נחמן מנדל, ר יוסף שפירא — היא למצוא דרכים למניעת שחיתויות כמו שקרה העונה.

בשיחה עם יו"ר הנהלת הפועל באר־שבע, א. פרחי

שוייצר: עשיתי טובה ללילין והזמנתי 3 משחקניך לסגל

יו"ר הנהלת הפועל באר־שבע, מר אהרון פרחי, מסר אתמול כי הפועל באר־שבע לא תשגר יותר את שחקניה לנבחרת, וזאת בעקבות ההתבטאות מעליבה מצידו של המאמן הלאומי דוד שוייצר.

בשיחה עם כתבנו, מסר אתמול מר פרחי, כי אתמול בבוקר התקשר טלפונית עם המאמן שוייצר, כדי לשוחח עימו בנושא החלטת הנהלת הפועל באר־שבע, לאסור על שלושת שחקניה שבנבחרת — אורי בנימין, אלון בר־דוד ורפי אליהו — ליטול חלק במחנה האימון של הנבחרת.

„אמרתי לשוייצר — סיפר פרחי — כי נוכל אולי לעשות מאמץ ולשגר למחנה את אורי בנימין, שיש לו מקום בהרכב הראשון, אבל ללא איסור הנהלת הקבוצה, לא אוכל להתיר לכל השלושה להשתתף במחנה.

„התגובה של „המאמן הלאומי היתה אחת — המשיך פרחי. הוא השיב לי: הודע לך, שאם יש בכלל שחקנים של הפועל באר־שבע, זה רק מפני שרציתי לעשות טובה ליהודה לילין (יו"ר ועדת הנבחרות)!

„כאשר שמעתי את הדברים האלה — אמר פרחי — עניתי לשוייצר, כי הפועל באר־שבע איננה זקוקה לטובות חסדים מאף אחד, ואם כך הוא חושב, הפועל באר־שבע לא תשלח יותר את שחקניה לנבחרה!"

מר יהודה לילין, שנתבקש אתמול להגיב על הדברים, הכחיש בתוקף כל קשר לענין: „מעולם לא פניתי אל המאמן דוד שוייצר, אף אל כל מאמן לאומי שקדם לו, בבקשה שיצרף איזשהו שחקן לנבחרת. יותר על כן, רק הבוקר (אתמול) דיברתי עם המאמן שוייצר על אי הופעתם של שלושת שחקני באר־שבע למחנה האימון ומסרתי לו, כי אם לא יתייצבו למחנה, הם יובאו בפני ועדת המשמעת".

המאמן הלאומי, דוד שוייצר, הכחיש כאילו אמר את הדברים שיוחסו לו, ע"י מר פרחי, שוייצר הסביר, כי כל מה שאמר בהקשר זה לפרחי הוא: „אם לא יהודה לילין (שהוא יו"ר ועדת הנבחרות) הייתי מעיף את השלושה מזמן מהסגל".

שיא עולמי — בדיסקוס — 69.08 מטרים

ג'ון פאוול, שוטר בן 27 מלונג־ביץ' קליפורניה, שיפר אתמול את השיא העולמי בזריקת דיסקוס כשקבע 69.08 מטר. השיא העולמי המאושר שייך במשותף, לג'יי סילבסטר מארה"ב ולריקי ברוך השוודי — 68.40 מטר. סילבסטר מחזיק בשיא מאז 1968.

רוט זקוקה להרבה תחרויות

מאת ג'סי אברמסון

מיוחד ל„מעריב לספורטאים"

המחבר (בצילום), בן 71, נחשב לפרשן האתלטיקה מס. 1 בארה"ב; 45 שנה „כיסה" תחרויות ל„ניו־יורק הרולד טריביון" ו„וושינגטון פוסט". סיקר את כל האולימפיאדות מאז 1928. בעל הכינוי „האנציקלופדיה" ו„הספר".

הרגש אתמול היטב, באיצטדיון המתנה במקצת של רמת־גן, כי „מלכת הספורט" העולמית, איננה „יושבת על כסא מלכותי" בישראל. הרגש שאגנה הספורט המלך בראש — הן מהצד הארגוני הכללי של התחרות והן מתגובת הקהל, שאינו נלהב ואיננו מתונך ומודרך.

אמת לי כי הכדורגל והכדורסל נהנים מתנאים טובים יותר מכל הבחינות — וגם לעובדה זו יש השפעה, בלי ספק.

לי, כצופה מן הצד, חסרה תוכנייה מסודרת ומפורטת, כמקובל בכל תחרות אמריקנית ולוא אף הקטנה ביותר. חסר לי הכרוז שמלווה את האירועים ומפנה תשומת לב הקהל למה שמתרחש — כלומר הודעות הביניים; דיווח על זמני ביניים והערכות מן הצד — כל זאת כדי „לגרות" את ההתעניינות, להלהיב.

אבל על הכלל, באורח כללי, התנהלו הצינים בצורה מניחה את הדעת, וכך היתה זו בכל זאת חוויה כלשהי הגג ספורטיבי.

ידידי מ„מעריב" ביקשוני להתרכז בניתוח ריצתה של אסתר רוט־שחמורוב, שכן מוסכם על הכל בישראל כי היא המועמדת מס' 1 של ישראל למשחקים האולימפיים במונטריאול, בעוד 14 חודש.

אתמול ראינו אותה בריצת 100 מטר, בעוד שהיא מתמחה ב־100 משוכות. כאן שהמסקנות אינן גמורות. אבל ראינו אותה רצה מ־צבת בהתפיה. מין עודית שכמו; כאילו היא נלחמת עם עצמה — במקום להיות קלילה, „מרחפת".

יתכן שהדבר נובע מכך שנעדרה תקופה ארוכה למדי, מתחרויות בינלאומיות רציניות. יתכן שעד כה לא רצה מספיק — העונה.

הייתי מייעץ לכל אלה שמופקדים על הכנתה לקראת מונטריאול, לדאוג לכך שתישלח בהקדם, הקיץ, לתחרויות רבות בחו"ל, על מסלול נאות, עשוי טרטן. לדעתי, מיטב היה שתתגורר לחודשיים בלוס־אנג'לס ולחוף המערבי, שם נפתחות עונה תחרויות האתלטיקה במגרשים פתוחים. כל שבוע תהיה שם תחרות — ובשנים האחרונות יש מגמה בולטת להקדיש תשומת לב רבה לנשים.

מקומה של אסתר בחודשים הבאים — שם! בהשגחה מקצועית מעולה ובתנאים מתאימים. אחר כך — רצוי שתופיע בתחרויות באירופה, לפני „מבחנת החורף" ושלב ההכנות השני, למונטריאול.

ספורט טוטו
טוטו
השבוע עלה
מינימום הפרס הראשון
ל 500.000 ל"י
[כולל העברה]
* * *
מינימום כלל הפרסים
מיליון ל"י
[כולל העברה]
* * *
ביום ה' — המועד האחרון למסירת הטפסים
עשה לך מנהג קבוע — מלא טוטו בכל שבוע!
המועצה להסדר ההימורים בספורט
1 2 X

שחור הוא טעים

באלאגן על גלגלים

מאת משה לרר

לרוכבו אתמול את הרוכבים שזינקו לקטע הארוך ביותר ב„מירוץ ששת הימים" באופניים — מנצרת ללוד, מרחק 169 ק"מ. בזינוק ב־8.30, שעת הזינוק המאוחרת, יצאנו מבוך ל־9. אבל זה היה חשוב רק להוכחת המטרה שהתבקשו לאבטח אותנו בדרך כיס העקלקלות של בביטי הבהוגים.

כיוון שחל עיכוב — הספקנו לשוחח עם בעל „המלונה הנעובה" (הוא באמת נעובה), הבוקר הצעיר (19) מפיו אזהה מקולצ'סטר. הוא לא יודע אמנם שיש קבוצת כדורגל בעירו, שהופיעה פעם „קוטלת ענקים" בגביע האנגלי, אך לעומת זאת לרכב — הוא יודע.

התעכבנו לבוא אצל החבורה האנגליה הצעירה, זו שעליה הוזנה לעלות לכדי תחות בבנקי שלוש שעות, כאשר שנים מבניגה סיימו את הקטע בנצחון; פטמבו קצת, בנבסלית, עם הנרי רוקלין — שבנוהגי היום גמל את חולצת המוביל; עליבו לבצרת עיליה לטקס ויבעק פיקטיבי — רק כדי לרדת שוב לבאר אינסל, שלגודלה בערת, ומשם — לדרך המרוכה.

ביה, הזל מתבוקר, את הבירוק, באמצעות ביתי־דין חברת חקירות פרטית.

● אמויאל נענש

הנה — אבלי שאמויאל נבבא אשם ב„שימוש ברכבי" הוקנש בתוספת של 4 דקות לזמנו, שגרם לו לרדת מדירוג עד למקום השלישי בין הישראלים. לדברי דורון, אמר לו אקפלד כי „מייע לאמויאל כמו שמאמנים אחרים עושים". אקפלד מכחיש זאת מכל וכל.

ובעוד השניים מתווכחים, חוצה את קו המטרה הצולה החודש אלכסנדר קישינבסקי, הישראלי הראשון שהגיע למטרה בקטע השני, ואתמול עשה זאת שוב — כאשר הוא מדורג במקום ה־24.

למען האמת — ראינו את הישראלים רק כאשר נסינו לחלוף על־פני שיירת 43 הרוכבים שיצאה לקטע השלישי. ראינו אותם — כאמור. בצפרת, וב„מרכז הסבלה", התייצבו רק זרים בשלל צבעים ומבנזות, רוכבים כמו שצריך — כולם למען אחד ואחד למען כולם.

אחרי התחרות יום אתמול — סגרים הישראלים את רשימת הבודדים הוקבוצת.

האירי נואל קלארק, סיים את הקטע השני במקום ה־26, אך אתמול התעלה על עצמו. ניצח בזמן 2:51.9 שעות והקדים בדקה אחת חבורו הצעיר סימוס קפרי. הוא עבר את המרחק בזמן ממוצע של פחות מ־35 קמ"ש לשעה, בדרך ישרה יחסית, אלא שבקטעים גדולים ממנה ראינו את שלטי האזהרה של מע"צ: „הכביש משובש".

● גל פרישות

אצל הצלם שלנו התעורר היצר הפילמאי והוא להוק על ההרושה בכל פעם שראה מהמורה רצינית בכביש. הוא הזה כבר בדמיונו תקלה רצינית, שתגמר בה בציגה, אלא שהוא אוכזב. הרוכבים ידעו להתחבק בתרגילי „סלאלום" מהמהמורות — כמובן על חשבון הזמן הכללי.

ראיתי את מאיר אהרון, צעיר האחים במשפחת הרוכבים הוותיקה, כשהוא פורש באמצע הדרך. עוד בשעות הבוקר אמר לי הרוכב בן ה־29: „תהיה זו התחרות האחרונה שלי". והוא אפילו לא סיים אותה.

לפניו פרשו עוד כמה מן הישראלים, ביניהם האלוף דמי וולנצקי, נראה כי המאבק קשה, מתיש. נותרים בו רק בעלי הכח והרצון. באמת קשה לבוא בטענות אל הצעירים שלנו, המשקיעים הרבה מכוחם ומכספם (צעיר הרוכבים, שחר גליק בן ה־16 מנצרת סיפר לי כי אופני התחרות, שהתכונן מאיטליה, עלו לו 7000 ל"י). לצעירים אין נסיון, כילא, אך מה עם הספקנים הוותיקים, אותם „שועלים" היושבים כבר שנים בראש הענף ואינם מצליחים לקדם אותו אפילו בגלגל אחד לקראת ההצלחה?

ודי היה לראות את המחזה שנתגלה עם סיום המירוץ, בתמוד שגוי אלקטרוני או אמצעים מודרניים אחרים, נקבעו מגניהם של הרוכבים בידי שופט־עצור ובנוסף לו — על־פי המרשמות של אנשים. קבעה למשל אחת הנשים שהיתה בתוכנת השופט: „מספר זה הוא הגיע במקום זה וזה". לא דובים ולא יער. מספר 21 הגיע למטרה זה כבר, ולא ייתכן שהגיע למטרה בפעם נוספת...

גם את הזמן קבעו באופן שרירותי. למנצח קבעו זמן של 2:51.9 שעות. לזה שהגיע בעקבותיו, ואשר פיגר ביותר ממטר אחד, נקבעה שנייה אחת של פיגור. אולם השני הגיע בחבורה עם שלושה רוכבים נוספים, ולכן מחיר היה לראות את המבנאי מחלק את השניות כמו נקודות בזמן הקיצוב בחנות מכולת.

למראה שתוהו ובלם שהוריתו צבמם בתל־אביב לנצרת וחזרה דרך לוד — אוזי עיניהם של מארגני המירוץ. „סוף סוף יהיה גם לנו פעם סיפור בעתונים".

יש להבין כי הם יצטערו על הפידסום — אך לטובת הענף, אני סבור כי צריך פעם להוציא את הבוויר מן הגלגלים.

● ראשיתך אורי

אכיים בכל זאת במשנה־טוטרקובר, שכן הרוקן התק מן הישראלים שסגר את רשימת הרוכבים, התנהל קרב יפה מאד בין חבורת הצמרת שכללה את הצעירים קלארק ועוד, הגרמנים ריגקלין ואכטרכן, האוסטרי הרר הפיני סארלאינן. קצת מאוחר ניסו להוקף האנגלי לדרנג, שהוביל בדירוג עד להתחרויות יום אתמול ועד חבורה באוסטריה, לקבאבנה רשורין.

האירים יצרו ראש חץ, סייעו אחד לרעהו וסיימו, כאמור, במקומה הראשון השני. ה„חולצה הצהובה" לעומת זאת, עברה לגופו של הגרמני הנרי ריגקלין, שיטור על ממוצע טוב בשלושת הימים הראשונים.

בדירוג הכללי אחרי היום השלישי מוביל רייקלין (גרמניה) 6:65.52 שעות, לפני חבורו לנבחרת יורק אשטרמן 6:56.11 ש', האוסטרי הרר קון 6:56.18 שעות והמוביל עד להתחרויות יום אתמול האנגלי — סטיב לורנס 6:56.33 שעות.

בין הישראלים מדורג ראשון אלכסנדר קישינבסקי במקום ה־31, לפני דני זית ומיכאל אמויאל.

היום יתקיים הקטע הרביעי במירוץ מרמלה לאשקלון.

למעלה: נערה מלוד מנשקת את האירי קלארק מנצח הקטע אתמול. משמאל: ה„פינישי" של קלארק.

צילם: אסף קוטין

שייט

הוכתרו אלופי הכינוס בשייט

אלופי כינוס הפועל בשייט, הוכתרו אתמול בתום השיוט הסופי, שנערך במרום הימי קיסריה בשדות ים. מדליות זהב הוענקו למנצחים בדגמים „420", „470", „הולנדי מעופף" ו„פין".

שמשון ברוקמן ואיתן פרידלנדר מהפועל כבי ציון, נטלו את הגבורה בדגם „420". בדגם „470", זכה הצמד יצחק גברסר ודוד בדריאן מהפועל תל־אביב.

יאיר מיכאלי ואמיר גלעד התכו ראשונים את קו הגמר ונטלו את מדלית הזהב בדגם „הולנדי המעופף".

השייט איתן גורל, מהפועל בת ים, נטל את מדלית הזהב בדגם „פין".

קליעה

שטרוך ניצח ברובה זעיר

זליג שט..ך מהפועל, זכה בתרגיל אולימפי שלם, בשלושה מצבים, 40 כדור בכל מצב ברובה זעיר. הוא צבר 1123, מתוך 1200 אפשריות.

המנצח הקדים בנקודה אחת את הנרי הרשקוביץ מהפועל — 1122, והמקום פרידמן — 1117. התחרות נערכה במטווח האולימפי ברעננה.

טניס

תמר סנדיק אלופת הטורניר

תמר סנדיק מאס"א ת"א זכתה אתמול בטורניר הטניס, כשניצחה במשחק הגמר את המדורגת בספר 1, רונית הלכ מהפועל ת"א — 4:6 3:6.

בין הגברים, פילסו דרך לגמר, יהושע שלם מהפועל תל־אביב ויאיר רוטהייטר ממכבי ת"א. שלם ניצח אתמול בחצי הגמר את אלוף הנוער, שלמה גליקשטיין 2:6 6:2 1:6. במשחק חצי הגמר השני, ניצח יאיר רוטהייטר את ראובן פורגס 6:4 4:6 5:7.

במשחקי רבע הגמר בזוגות גברים היו התוצאות: דנק / בלאו — שלם / לקין — 5:7 6:7, גליקשטיין / גולדנברג — הרציק / שבצר — 0:6 5:7; פורגס / פרומן — דרבש / דיסקין — 4:6 3:6.

★ דרום אפריקה — מחזיקת „גביע דייויס" בטניס — עלולה למצוא עצמה מורחקת ממסגרת גביע דייויס, אם תאושר ההצעה הכלולה בסדר היום של הכינוס השנתי של מפעל ספורט זה, ב־3 ביולי בלונדון. גם השנה יש מדינות המסרבות להתמודד עם דרום־אפריקה, ומפעל לוחץ יבוד להרחקה ממסגרת זו.

טניס־שולחן

הזוג הישראלי ניצח הרומני

שתי הפתעות גדולות, נפלו אתמול בתחרויות הזוגות בטניס שולחן, הנערכות בצרפת. הזוג הישראלי אולאי והזובבאום, ניצחו את הרומנים — ג'ורג'וקה וגיורג'ית, בתוצאה 0—2 (21—23 12—21).

התחרות היתה מלהיבה ומרתקת, ובמערכה הראשונה התנהל מאבק קשה שבסיומו ניצחו הישראלים 23—21.

במשחק זוגות הגברים השני, זכו הישראלים — סטיין ופולק — בנצחון על זוג הגרמני שניידר וביסמן 0—2 — (17—21, 18—21).

המערב־גרמני פטר אנגל, זכה אמש בתואר היחידים, לאחר שניצח בגמר את הרומני באורנה תאודור בתוצאה 0:3 (10:21, 12:21, 19:21).

בזוגות גברים, זכו הגרמנים אנגל יקוף, בנצחון על הישראלים רוזנבאום והולאי בתוצאה 0:2 (17:21, 19:21).

מריה אלכסנדרו מרומניה, אלופת העולם בזוגות נשים, זכתה בתואר היחידות כאשר ניצחה את בת ארצה לאמאי בתוצאה 1:3 (17:21, 21:14, 14:21, 18:21).

לב וניממני מגינים במשחק עם „סטוק'

מאת י. גורן

היום יקבע המאמן הלאומי דוד שוויצר מי יהיו הכדורגלנים שיוזמנו השבוע לסגל במקומם של שלושת שחקני באר־שבע לקראת הנבחרה לאנגליה. מדובר ב־2 עד שלושה שחקנים מתוך שבעה מועמדים, למשחק עם „סטוק" בתוך שהייצר בסגל בן 17 השחקנים הנמר לרשותו.

אמש קבע שוויצר את ה־11 שיפתחו מחר במשחק נגד „סטוק": ויסוקר; לב, רוזן, ת. בר, נמני; צמב, להנמל, שוויצר; דמתי, פיינגבוים, שפרין. כמחליפים ראשונים נקבעו: סורייבר, צ. מכנס, צח.

קדמה לאימון בן 90 דקות, אותו קיים הסגל במגרש האוניברסיטה, כידית שיחה טלפון בין מלון „רמת אביב" לבין „בית הנגב". יפי אליהו הבאר־שבעי, טילפן והודיע לשוויצר, כי הוא ושני חבריו המתמנים, נאלצים להכנע להוראות הנהלת קבוצתם שלא לבוא לכתנה.

לאחר מכן התקיימה שיחה בין המאמן הלאומי לבין אהרון פרזי, יו"ר הנהלת הפועל באר־שבע המאמן דחה את טענת באר־שבע שהסגל „נח ומטייל" במחנה האימון.

„נמצאים בסגל כדורגלנים מקבוצות תחתית. אם שחקן כאברהם לב או סורייבוב, ייפצעו הלילה, עלולה קבוצתם לרדת לליגה א'. אבל מסתבר כי בניגוד לבאר־שבע, ישנן אגודות שיש להן הודעה על נבחרת לאומית", הצהיר דוד שוויצר.

קבוצת „סטוק" תגיע ארצה הלילה, כשאת „האטרקציה" יהווה ללא ספק שוערה המהולל, גורדון בנקס, לשעבר שוער נבחרת אנגליה.

חמש מדליות־זהב לישראל, 1 לפינלנד

מאת גד ליאור

מתאבקי פינלנד ו„הפועל" ישראל זכו אתמול, ביומן הראשון של תחרויות ההאבקות בכינוס „הפועל", ב־4 מדליות זהב. בתחרויות שנערכו במבנה החופשי זכו מתאבקי „מכבי" ישראל במדליות הזהב והשלישית.

למעשה נפלה אתמול בתחרויות רק הפתעה אחת, אך זו היתה גדולה ובלתי צפויה לחלוטין: בכיר מתאבקי פינלנד לכינוס „הפועל", אילה ספאלה, נוצח במשקל 68 ק"ג על ידי סרי דימיטרי מ„הפועל", שזכה גם במקום הראשון במשקל זה, דבר שיכהו נוסף למדליה גם בגביע לזכרו של המתאבק אליעזר חלפין ז"ל מחללי התקפת המחבלים באולימפיאדת מינכן ב־1972.

פירוט תוצאות התחרויות אתמול:

48 ק"ג: 1) מאיר כהן („מכבי", ישראל); 2) אהרון דמאיר („הפועל", ישראל); 3) דוד לוי („מכבי", ישראל).

52 ק"ג: 1) רמו הילדם (פינלנד); 2) יצחק עבודי (מכבי); 3) הלוף גייגר (שוייץ).

האבקות

57 ק"ג: 1) אלון הוצאר (הפועל); 2) מרדכי שקד (הפועל); 3) מאיר קמחי (מכבי).

62 ק"ג: 1) אילפו ספאלה (פינלנד); 2) אלפרד שפר (הפועל); 3) שמעון חיים (הפועל).

68 ק"ג: 1) סרי דימיטרי (הפועל); 2) יאן הולוטוב (הפועל); 3) וקו סימו (פינלנד).

74 ק"ג: 1) אנדיר שמאשווילי (הפועל); 2) האנס סמרקי (שוייץ); אלי בליזובסקי (הפועל).

82 ק"ג: 1) אנטי לפאנן (פינלנד); 2) פטר בנגרטר (שוייץ); 3) רמו בריח (הפועל).

90 ק"ג: 1) זיק ארבנד (הפועל); 2) שלום סולי (מכבי); 3) פרדי בריח (הפועל).

100 ק"ג: 1) סבו אוסלה (פינלנד); 2) יוסי אטיאר (הפועל); 3) עוסה פתניקוב (הפועל).

מילצ'ין — ביוני לאירופה בענין ה„אינטרטוטו"

סגן יו"ר הנהלת ההתאחדות לכדורגל, עזריקם מילצ'ין, ייצא בתחילת יוני לאירופה במטרה לפעול לקבלת ישראל למשחקי ה„אינטרטוטו". זאת החליטה אתמול פה אחד מזכירות ההתאחדות.

מטרת הנסיעה היא בעיקר ל„עשות נפשות" בקרב המדינות האירופיות, שיסכימו לשינוי תקנת ה„אינטרטוטו" הקובעת במפורש, כי רק מדינות השייכות לאופ"א (ההתאחדות האירופית), יכולות לשתף את קבוצותיהן במשחקי ה„אינטרטוטו". לדידי ישראל באירופה אברו, כי סעיף זה ניתן לשינוי במסע שכנוע ויש לעשות זאת עד אוקטובר השנה, לפני האסיפה הכללית של מוסדות ה„אינטרטוטו" שתתקיים בשוודיה.

מעריב לספורטאים

מרגלית פרצה בבכי לאחר שהורדה מהמסלול

מאת מרדכי רוזנבוים

„זו היתה הזדמנות נדירה בשבילי לרוץ 100 מטר עם מיטב האצניות בעולם, אך מנהלי התחרות ניפו אותי, דקות אחדות לפני תחילת התחרות. בצורה לא יפה" — כך אמרה אתמול, בעיניים דומעות, האתלטית הצעירה, צביה מרגלית, מיד לאחר שנודע לה. כי עליה לפנות את המסלול. „אני בטוחה שיכולתי להכניע את „מינימום סיאול" בריצה זו — חודש ימים לפני שעת האפס".

„מדוע חיכו עד לדקה האחרונה כדי לבשר לי מה שהוחלט יום קודם" — שאלה צביה. „כל היום הייתי במתח עצום. דיברתי עם דוד איינר מזכיר האתלטיקה בהתאחדות לספורט ואף הוא לא ידע שאני אמורה להשתתף בריצת 100 מטר. מה יותר חשוב — שואלת צביה — אני כמייצגת את ישראל בעתיד או מתחרה אורחת שהחליטה ברגע האחרון לרוץ 100 מטר?"

בתשובה לשאלתי אמר דב הררי, יו"ר ועדת האתלטיקה בכינוס הפועל כי „ישנם רק שבעה שבילים לריצה. נרשמו שש רצות בינלאומיות ואסתר רוטשהמורוב. לכן היינו חייבים ל„הוריד" את צביה".

„אנו מתכוננים לשלוח מספר אתלטים מצטיינים לתחרויות בגרמניה, מיד לאחר הכינוס. צביה תהיה אחת מהן ואני בטוח שגם שם תוכל להגיע למינימום סיאול", אמר הררי.

ג'נקינס נקע את רגלו

„רק נס יוכל לעזור לי להשתתף היום בתחרות. בישראל שמעתי מתרחשים נסים ובכן אני מחכה..." — התבטא אתמול הרץ הבריטי המצטיין, דייויד ג'נקינס, כשפניו מעוותים מכאב, לאחר שנקע את קרסולו אתמול בבוקר. „פעם בשנה זה צריך לקרות לי. אך למה דווקא בישראל?" שאל הרץ האנגלי, שלמרות הכאבים העזים לא איבד את חוש ההומור שלו.

ג'נקינס יצא אתמול בבוקר לשחק טניס במגרשי „החוף הירוק", ותוך כדי משחק סובב את קרסולו. „הייתי כנראה ,ילד רע', או שאמרתי משהו שלא הייתי צריך לומר, לכן זה קרה, אמר דייויד שלא רצה לקחת כדורים להרגעת כאביו. „הם מקלקלים לי את הדם".

היום ומחר בכינוס

היום

אתלטיקה

באיצטדיון רמת־גן, ייערכו היום ב־4.15 אחה"צ תחרויות התזמנה.

שחיה

בבריכת אוניברסיטה תל־אביב, יהיו היום ב־3.30 אחר הצהרים תחרויות ראווה.

קליעה למטרה

תחרות ברובה אוויר, 40 כדור תתקיים היום ב־3 אחר הצהרים, במטווח תל־אביב.

טניס שולחן

משחק ראווה בין נבחרת עלית וזליה, יהיה הערב ב־7 בטבריה.

טניס

משחקי הגמר באליפות הטניס יתקיימו היום במגרשי הטניס של „הפועל" בשדרות רוקח בת"א.

כדורסל

נבחרת ישראל בכדורסל — תתמודד הערב ב־8.30 במגרש עם נבחרת המכללות.

כדורעף

משחק גמר טורניר הכדורעף, יהיה הערב ב־8.30 בהרצליה. יקדם לו (?) המשחק על המקומות 3—4.

בטורניר הנשים, ייפגשו הערב ב־7 ברחובות, נבחרת דנמרק ומכבי ישראל, וב־8.30 שוויץ ו„הפועל" ישראל.

כדורגל

הקבוצה האורחת ס.פ. בלגית תשחק הערב בבאר־שבע עם קבוצת הפועל המקומית.

מחר בכינוס

קליעה למטרה

תחרות בינלאומית ע"ש קנת שור ברובה סטנדרטי, 3X20 לקבוצה, תתחיל מחר ב־9 בבוקר במטווח רעננה.

אופניים

קטע ה' ב„מירוץ ששת הימים" באופניים, במסלול אשקלון — באר־שבע, יתחיל מחר ב־8.30 בבוקר.

כינוס הפועל ה־10

משחק כדורגל מסקרן בסיום אירועי הכינוס

סטוק סיטי - נבחרת ישראל

ביום רביעי 7.5.75 בשעה 5 אחר־הצהרים

באיצטדיון ברמת־גן

לפני המשחק ובהפסקה - תחרויות אתלטיקה

בהשתתפות:

שיאני עולם ובעלי מדליות אולימפיות

כרטיסים: ב„הדרך", אבן גבירול 90, תל־אביב וביתר המשרדים.

הפועל אלוף הטורניר בכדורעף

נבחרת הכדורעף של הפועל, זכתה אמש באליפות טורניר כינוס הפועל, כשניצחה במשחקה האחרון בשער העמקים את נבחרת אליצור — 0:3 — (15:3, 15:5, 15:8).

אלופת הולנד, רובוס טילבורג, זכתה במקום השני לאחר שניצחה את נבחרת מכבי — 0:3 (15:8, 15:9, 15:7).

נבחרת הנשים של הפועל בכדורעף, זכתה אף היא באליפות טורניר הנשים, לאחר נצחון בשוויץ, על העצרה 0—3.

★ כשיא פרישע, דייר גיוהו האוולנגי הגיע אתמול לפקין כדי לדון על הצטרפותה של סין העממית לשורות הארגון.

נערות ישראל ראשונות בכדורסל

נבחרת הנערות של ישראל בכדורסל, שהגיעה לגמר אליפות אירופה, זכתה אמש בהישג נאה, כשנטלה מקום ראשון בטורניר כינוס הפועל, לאחר שניצחה במשחק המכריע במרע, את „ספרטקוס" בלגיה. — 51:71 (23:24).

נבחרת מכבי — הולנד 11:32

בטורניר הכדוריד לגברים, ניצחה אמש בחולון נבחרת מכבי את הולנד 11:32 (13 שערים של דורון גלעד). במשחק שני ניצחה דנמרק את שוויץ 5:28.

בטורניר הכדוריד לנשים, מובילה בראש נבחרת דנמרק לאחר שגברה אמש על הולנד 4:12. נבחרת מכבי ניצחה את „סאטס" שוויץ 10:24.

אוסטריה — אלופת הכדורמים

...

שחור הוא יפה

פרס לעוזר במציאה

פורד קפרי תכלת

עם אף שחור מס' 279-438

נא לפנות לטלפון 053-35305 או למשטרה הקרובה.

هكذا من الأصل

هكذا من الأصل

רמי רז ז"ל

במלאת שמונה שנים לנפילת בננו היחיד ואחי היקר והבלתי נשכח במלחמת ששת הימים — על שחרור ירושלים השלמה

רמי (אברהם) רז (ברזובסקי) ז"ל

נעלה לקברו ונתייחד עם זכרו ביום חמישי כ"ז באייר תשל"ה 8.5.75
ערב יום שחרור ירושלים השלמה.
קרוביו, ידידיו, חבריו לנשק, מכריו ומוקירי זכרו נפגשים ליד השער בבית־הקברות הצבאי בהר הרצל — בשעה 10.00 בבוקר.

הוריו נסקה ושאול
אחותו דורית ברזובסקי

במלאת שנה לפטירת יקירנו

ר' אלכסנדר בר־אילן

בן הרב הגאון ר' מאיר ברלין ז"ל

תערך אזכרה על קברו

ביום חמישי, כ"ז אייר, תשל"ה (8.5.75)
בבית העלמין בקרית שאול.

נפגשים על יד השער בשעה 4.30 אחה"צ.

תחבורה תצא מבית המנוח רח' בן־עמי 7 ת"א בשעה 4.00.

המשפחה

במלאת שמונה שנים לנפילת יקירנו

יצחק מסטבוים

ז"ל

שנפל במלחמת ששת הימים

נעלה לקברו ונתייחד עם זכרו ביום חמישי כ"ז אייר תשל"ה (8.5.75) בשעה 17.00 בחלקה הצבאית בבית העלמין בקרית־שאול.

המשפחה

במלאת שנה לנפילתו של בננו

יוסי פרנקל ז"ל

נתכנס בכפר הוגלה
לאזכרה ולערב התייחדות

ביום חמישי, כ"ז אייר, 8.5.75, בשעה 17.00.

המשפחה

מחר, יום רביעי, 7.5.75, בשעה 5.00 אחה"צ,
יערך טכס גילוי המצבה לאמנו וסבתנו היקרה

זהבה קושלין ז"ל

(מלמביה)

בבית העלמין בכפר מונאש.

המשפחה

ב"ה

ביום חמישי, כ"ז באייר (8.5), בשלושים לפטירתו, בשעה 7.00 בבוקר
נעלה להתייחד עם זכרו של ראש משפחתנו וחברנו

שלמה זלמן דובדבן ז"ל

בבית הקברות בניר עציון.

המשפחה וחברי ניר עציון

מיה פיק - איזלר היקרה
אנו איתך באבלך ויגונך במות אמך הנפלאה

גב' קלרה פיק ז"ל

משתתפים בצערך ובצער משפחתך
מיה ארבטובה
ועפרה גולני

ביום השנה השמיני לנפילת בנו, בעלי, אבינו, אחי, גיסי ודודי היקר

רס"ן

יעקבל'ה אביתר

(אפטר) ז"ל

שנפל במלחמת ששת הימים

נעלה לקברו ונתייחד עם זכרו, ביום חמישי, כ"ז אייר תשל"ה (8.5.75) בשעה 1 אחה"צ.
חבריו, ידידיו ומוקירי זכרו נפגשים בקבוץ מעוז חיים.

ההורים השכולים
והמשפחה

לזכר נשמת

אולגה מרק

ז"ל

ביום 8.5.75 מלאו שלש שנים לתאונה הקטלנית בה נספתה הגב' אולגה מרק ז"ל, בהשאירה במשפחתה ובתוך ידידיה המרובים חלל ריק שאין למלאותו.
המנוחה האצילה ניתק פתיל חיים של פעולות שבצנעה לטובה הזולת ללא בקשה תמורה כל שהיא, כגון פרסומת או כבוד.
מאז עלתה לארץ בשנת 1921, היו חייה קודש לבנין הארץ, להסיית אחון לכאבו ובמחסורו של הזולת.
ליבה וידה היו פתוחים להגשת עזרה והצד במידת יכולתה. עיקר דאגתה היתה לילדים מוכי הגורל.
תרומת משפחתה בסך 2,000.— ל"י לטובת „אר־לף", בציון תאריך פטירתה, נראית איפוא, כמעשה ה־הולם את דרך חייה, השקפת עולמה ונטיית ליבה.

ת. נ. צ. ב. ה.

במלאת שמונה שנים לנפילתו בקרב במלחמת ששת הימים
של בננו ואחי היקר והבלתי נשכח

סגן דניאל (דני) בן־חרוץ ז"ל

נעלה לקברו ונתייחד עם זכרו בבית העלמין הצבאי בקרית־שאול, ביום חמישי, כ"ז באייר תשל"ה (8.5.75), בשעה 5.00 אחה"צ. מתכנסים ליד שער בית העלמין.

עליזה, משה וגדי בן־חרוץ

במלאת שמונה שנים לנפילת בננו ואחי היקר

אברהם בינשטוק

הי"ד

שנפל בקרב על שחרור ירושלים

נעלה אל קברו ונתייחד עם זכרו ביום חמישי, כ"ז באייר תשל"ה (8.5.75), יום שחרור ירושלים, בשעה 12.00 בצהרים, בבית העלמין הצבאי בהר־הרצל בירושלים.

המשפחה

במלאת שמונה שנים לנפילתו של יקירנו
במלחמת ששת הימים

הטייס

סרן דן סגרי ז"ל

תיערך אזכרה, מחר, יום רביעי, כ"ו באייר תשל"ה (7.5.75), בשעה 4.00 אחרי הצהרים.
נפגשים ליד שער בית העלמין הצבאי בחיפה.

המשפחה

במלאת שמונה שנים לנפילתו של יקירנו

ארכיטקט

סרן עוזי רהון ז"ל

תערך אזכרה ביום שישי, כ"ח באייר תשל"ה (9.5.75), בשעה 13.00, בבית־הקברות הצבאי בהר־הרצל.

המשפחה

במלאת 8 שנים לנפילתו בקרב בשמי דמשק של יקירנו

המ"ס סרן מאיר שחר

נעלה לקברו בחלקה הצבאית של בית העלמין בקרית שאול, מחר, יום רביעי, כ"ו באייר תשל"ה (7.5.75), בשעה 4.00 אחה"צ.
תחבורה מבית הוריו ברחוב אבן־גבירול 184, בשעה 3.45 אחה"צ.

המשפחה

במלאות 8 שנים לנפילתו של

אורי ז"ל

נעלה לקברו בהר הרצל, ביום חמישי כ"ז באייר תשל"ה 8.5.75 בשעה 4.00

משפחת ישראלי

במלאת 8 שנים לנפילת יקירנו

משה בלום הי"ד

תערך אזכרה על קברו ביום חמישי, כ"ז באייר תשל"ה (8.5.75), בשעה 12.30, בבית העלמין הצבאי בהר הרצל, ירושלים.

המשפחה

במלאת שלושים לפטירת יקירנו

יעקב דוד שיבק ז"ל

בן אפרים הלוי

האזכרה תתקיים מחר, יום רביעי, כ"ו באייר תשל"ה (7.5.75), בבית העלמין האזורי בחולון, בשעה 4.00 אחה"צ. נפגשים ליד השער החדש.

המשפחה

ביום השנה השמיני לנפילת

ברוך חלמיש (זרזבסקי)

הי"ד

נעלה על קברו ביום רביעי, כ"ו באייר תשל"ה (7.5.75) בשעה 14.00 בצהרים בבית הקברות הצבאי קרית שאול.
נפגשים ע"י השער.

המשפחה

במלאת־שמונה שנים לנפילת
בנו, אחינו, חברנו

ברוך יואלי

במלחמת ששת הימים

נעלה לקברו להתייחד עם זכרו, ביום חמישי, כ"ז באייר תשל"ה 8.5.1975 בשעה 3 אחה"צ בבית הקברות הצבאי בקרית שאול.
חברים, ידידים ומוקירי זכרו מוזמנים
נפגשים בשעה היעודה ע"י השער.

המשפחה וקיבוץ ניר־יצחק

במלאת שלושים לפטירתו של ראש משפחתנו היקר

ד"ר דב פלד (פלעשקס)

ז"ל

רופא וטרינר

נערוך אזכרה וגילוי מצבה, מחר, יום רביעי, כ"ו באייר תשל"ה (7.5.75), בשעה 3.30 אחה"צ, בבית העלמין החדש ליד כפר סמיר, חיפה.
אוטובוס יצא בשעה 3.00 מביתנו ברח' החורשה 14, חיפה.

הודתנו העמוקה נתונה לכל אלה שהביעו את השתתפותם בכתב ובעל פה.

המשפחה

במלאת שמונה שנים לנפול יקירנו
במלחמת ששת הימים

סרן ראובן גופר

(גרוסקופף) ז"ל

תתקיים אזכרה ביום חמישי, כ"ז באייר תשל"ה (8.5.75) בשעה 15.00 בבית הקברות הצבאי בקרית שאול.

מתאספים בשעה 2.45 ע"י השער

המשפחה

במלאת שמונה שנים לנפילתו של
בני, אחינו, גיסי ודודנו היקר

אריה (ליאון) ליבוביץ

ז"ל

במלחמת ששת הימים בקרבות רמת הגולן

נעלה לקברו ונתייחד עם זכרו ביום חמישי כ"ז באייר תשל"ה (8.5.75) בשעה 4.30 אחה"צ בבית הקברות הצבאי בקרית שאול.

המשפחה

במלאת שמונה שנים לנפילתם של
בנינו־הבנינו היקרים
במלחמת ששת הימים

רן שן ז"ל

אלישע בן עמי ז"ל

נעלה לקברם בבית הקברות בדגניה ב' ביום רביעי כ"ו באייר תשל"ה (7.5.75) בשעה 15.00.

המשפחות
ובית דגניה ב'

במלאת שלושים לפטירת אבינו, אחי וסבנו היקר

יחיאל זאב הרינג ז"ל

יערך טכס אזכרה וגילוי המצבה על קברו בבית העלמין סגולה פתח־תקוה, ביום חמישי, כ"ז באייר תשל"ה (8.5.75), בשעה 4.00 אחה"צ.

נפגשים בבית העלמין.

תודתנו נתונה לכל אלה שהביעו תנחומיהם בכתב ובעל־פה.

המשפחה

במלאת שמונה שנים לנפילת יקירנו

יצחק אויסאיבל הי"ד

שנפל במלחמת ששת הימים

נעלה לקברו ונתייחד עם זכרו ביום החמישי, כ"ז באייר תשל"ה 8.5.75 בשעה 5.00 אחה"צ בחלקה הצבאית בבית העלמין בקרית שאול.

המשפחה

במלאת שמונה שנים לנפילת יקירנו

סגן דוד שלימק ז"ל

במלחמת ששת הימים

נעלה לקברו בבית העלמין הצבאי טירת הכרמל ע"י חיפה ונתייחד עם זכרו ביום חמישי כ"ז אייר (8.5.75) בשעה 4.30 אחה"צ.

המשפחה

בצער רב אנו מודיעים על פטירת
אמנו, אחותנו וסבתנו היקרה

שרה נוטמן ז"ל

ההלויה תצא מביתה ברחוב יעקב 22, היום, יום שלישי, כ"ה באייר תשל"ה (6.5.75), בשעה 4 אחה"צ, לבית העלמין החדש ברחובות.

המשפחות האבלות:
רענן ודליה נוטמן ומשפחתם
אברהם ומלכה שני ומשפחתם
דוד וכרמלה סדן ומשפחתם
משה וצופיה בלדר ומשפחתם

בצער רב אנו מודיעים על פטירת יקירנו

בנימין־זאב ליפה

ההלויה תצא היום, יום שלישי, כ"ה באייר תשל"ה (6.5.75), בשעה 2.30 אחה"צ, מבית המנוח ברחוב התנאים 7 (ע"י קולנוע „רון") חולון, אל בית העלמין בחולון (השער החדש).

אוטובוס יעמוד לרשות המלווים בבית המנוח.

המשפחה האבלה

עובדי מזכירות עירית תל־אביב—יפו
והמינהל הראשי

אבלים על פטירת

בנימין־זאב ליפה

מזכיר מועצת העיריה

ומשתתפים בצער המשפחה

במלאת שנה לפטירת אמנו ואחותנו היקרה

אסתר פסקר ז"ל

הננו מתייחדים עם זכרה
נעלה לקברה ביום חמישי כ"ז באייר תשל"ה 8.5.75
קרובים וידידים נפגשים ליד שער בית־העלמין בקרית שאול.
בשעה 3.30 אחה"צ.

המשפחה

במלאת שמונה שנים לנפילתו של יקירנו
במלחמת ששת הימים

הטייס

סרן ארנון לבנת

תתקיים אזכרה בבית העלמין בכפר ויתקין ביום רביעי כ"ו באייר תשל"ה (7.5.75) בשעה 4.30 אחר הצהרים.
מתאספים בבית הוריו

המשפחה

במלאת 8 שנים לנפילתו של יקירנו

סגן אברהם דגן הי"ד

תערך אזכרה ביום חמישי, כ"ז באייר תשל"ה (8.5.75), בשעה 17.00, בבית הקברות הצבאי בקרית שאול.

אוטובוס יצא מתחנת „אגד" הרצליה בשעה 16.30

המשפחה

רב"ט משה צלי הי"ד

זכור נזכור אותך בננו אחי משה.
חלפו שמונה שנים למלחמת ששת הימים
הקרבת את חייך הצעירים על הגנת העם והמולדת
יהי זכרך ברוך.

נתייחד עם זכרו ביום חמישי כ"ז באייר תשל"ה 8.5.75 בשעה 4.45 אחה"צ, בחלקה הצבאית בקרית־שאול.

המשפחה

במלאת שנה לפטירת אשתי, בתנו, אמנו ואחותנו

חנה הון ז"ל

(מבית אלריך)

תערך אזכרה ביום חמישי כ"ז אייר תשל"ה 8.5.75 בשעה 16.00 אחה"צ בבית הקברות בחולון.
נפגשים בשער החדש.

המשפחה

עובדי גוררות בנמל חיפה ימנעו הפלגת אניות

הצלבתן של 6—7 אניות עלולה להתעכב היום, בגלל הסנקציה שנוקטים עובדי הגוררות בנמל חיפה.

כ־60 עובדי הגוררה בנמל חיפה מסרבים לעבוד לפי סידור העבודה של מנהלת הנמל. לטענתם הורתה הנהלת הנמל להפליג לגוררת עובד בחולקה הגזינה, שדרגתו גבוהה בשתי דרגות מרב חובל הגוררה וב־6 דרגות מצוותו הפלוגה. עובדי הגוררות הודיעו שים להפליג לגוררת יבואו בהדרכתם.

בסביבת עתהאים נמסר אתמול כי סידור העבודה נזה נוהג שנים באחריותם של רבי חובלים של הגוררות, רק בגלל המחסור שנוצר בוצלה הנהלת הנמל את השיטה. כן נמסר שאנשי הגוררות מסכימים לשייט להפליג אניות בכל עת שי־דרישו, לפי "סידור העבודה" המקובל עליהם, כפי שהיה נהוג במשך שנים.

הוויכוח הסתיים כי בנמל להצטיק בחודש כנסו כשופטי לעבודת צוותי הגוררות, לפי סידור העבודה שלהם, לא יהיו שיבושים בלשהם בהפלגת אניות.

בינצת פועלי חיפה לא אישרה את הסנקציה והיא סבורה ש"סידור העבודה" נתון לסמכותה של מינהלת הנמל. מינהלת הנמל פנתה לבית הדין לעבודה בחיפה, שיורה לעובדי הגוררות להזור מיד לעבודה הקודמת.

עובדי המינהל בטכניון חידשו אתמול הסנקציות

העובדים המנהליים בטכניון חידשו אתמול את הסנקציות ההשביתו את עבודת המחשב, קבלת קהל, והבטיחים אחריהם לא הודיעו הפסקת השבת.

מזכיר ועד אליעזר מולק האשים אתמול את נשיא הטכניון, שמאבקו אינו על עקרון, כפי שהוא מצהיר, אלא על יוקרה. לדבריו הציע שלושים הכספה לנשיא הטכניון, בבתם זהבי, ביוכון שכר ליכוד לבניהם של כל העובדים שירצו ללמוד — בתנאי שהדבר ייעשה "מתוך השולחן".

מר מולק טוען במכתבו שמר בבתם זהבי תבע שיצורי כת העובדים שלימודיהם ימומנו — היינו "תורה ומכבירה".

בשיא הטכניון, אלוף (מיל.) עמוס חורב, הגיב על כך: "לא היו דברים מעולם — הצעה כזו לא הוצעה".

דובר הטכניון ציין כי ההנהלה עומדת בהצעתה עד־שכר הליכוד של ילדי העובדים יסמך עד הקמת הקרן הארצית בבילגות מקרן מיוחדת, שהוקם ע"י הטכניון בגובה 80 אלף ל"י.

כפי שנודע סירב נשיא הטכניון, בפגישה עם נציגי המינהליים ואנשי מפ"ה, לס־סות מהעקרון שאין לשנות הסכמי שכר תמורים.

המאבק אינו כספי אלא עקרוני. הטכניון מוכן להפריש לקרן סכום של 80 אלף ל"י, שבפירותיה ייהנו משפחות המינהלים מלימוד הילדים לפי קריטריונים סוציאליים הישגיים. העובדים מעריכים שדי בכ־100 אלף ל"י לכתן לימוד חינם לכל בני משפחות העובדים, ללא כל הגבלות. נודע, שמועצת הפרלים לא תתכנס בתקופה שלא יראה ברורות את בציתה במאבק.

צפויה השבתת מספנות ישראל

ועד העובדים הורה לקבוצה הראשונה, בת 40 פועלים במחלקת התיקונים של מספנות ישראל, לסרב לצאת היום לתיקון שה מאונס לפי הוראה ההנהלה.

הועד הורה לעובדים אלה לבוא היום לעבודתם כרגיל ולהתעלם מהוראת ההנהלה.

הנהלת מספנות ישראל החליטה להוציא לחופשה, בדרגות, את כל עובדי מחלקת תיקוני אניות. המנכ"ל, ישראל ליברובסקי, נימק זאת בחוסר עבודות תיקונים שנגרמו בגלל הסנקציות שנוקטים הפועלים זה שבועיים.

ההנהלה עיכבה להפסיק היום את העבודה בכל הר מפעל, בגלל הסנקציות שנגרמו לירידה בתפוקה בכ־50 אחוז. המנכ"ל טוען כי בעת שביתת האטה אין טעם בעבודה לפי סידורי עבודה ופרמיות. הוראה זו תפחית את הכנסת פועלי המספנה בכ־40 אחוז.

הוראת הועד לפועלים להתעלם מהוראת ההנהלה בדבר יציאה לחופשה מחריפה את המאבק.

כפי שנודע, מתגבשת דעה בהנהלת משרד התחבורה שאסור לוותר לעובדים, אפילו יביא הדבר לידי סגירת המספנה והוצאת כל עובדיה לחופשות.

הנהלת המפעל עומדת על דעתה שעל הועד לחתום על הסכם העבודה לשנת 1974 קודם. שפרטיו סוכמו עם הועד הקודם.

ממליצים להשעות תלמידים

ועד אגודת הסטודנטים בטכניון המליץ בפני בית הדין המשמעתי של הטכניון להשעות מלימודיהם את הסטודנטים אבי שפירא ובוריס ארמיגרי, החשודים בביצוע שלטונות בכספי האגודה בסכומים של אלפי לירות, על ידי מכירת כרטיסים מנופחים, לטופסי האגודה.

יעקב בזה הלך לשאול אם פחיות הצבע של השכנה

מאת קמוס לבב

יעקב בזה, קרבן מעשה החבלה בירושלים, הובא אתמול למנוחות. בהלווייתו השתתף קהל רב, ובתוכו ראש העיריה מר קולק, מפקד משטרת ירושלים וסגנו. על הקבר הונחו זרים מטעם נשיא המדינה, הממשלה והכנסת. הובר שו המנות.

קרובי משפחתו סיפרו אתמול כי יעקב בזה חזר להכרתו דקות מעטות לפני מותו. הוא סיפר כי ראה את פחיות הצבע, שהכילו חומר נפץ והוצבו ליד דלת ילדי מבני עשר, שבע ושנתיים. גאולה פרצי, כדי לברר אם פחיות הצבע שייכות לה. אבל בטרם הספיק להגיע לדלת הסמוכה אירע הפיצוץ והוא נפגע קשה.

קרובי המשפחה הוסיפו כי יעקב ז"ל לא חש בטוב בבוקר הפיצוץ, ולכן לא יצא מביתו בשעה 7 בבוקר, כמנהגו, כי אם ב־7.30 התכוון להגיע לקופת חולים.

על הקבר הרענן קרא ח"כ מרדכי בן פורת לרדוף את המחבלים עד חרמה, ולהביא אותם לידי התנצלות. "עלינו להביאם לידי מצב שגם הם ילוו קרבנות לקברי" — קרא ח"כ בן פורת.

האב השיש אמר "קדיש" אחר בנו.

יעקב בזה ז"ל

יעקב בזה הניח אשה, שושנה, והשלושה דידתו. הוא רצה לגבות לדירה הסבכה.

מת זליג לבון

זליג לבון (לוביאנקר), לשעבר מנהל חברת "שיכון עובדים" ומראשי מפא"י והמוסדות המשקיים של ההסתדרות — כת אתמול בבית החולים "ביילינסון" בפתח־תקוה.

בן 82 היה במותו. הניח שני בנים נשואים ושני אחים — פנחס וצבי לבון.

זליג לבון נולד בגליציה, למד בבית מדרש ואחר כך למד בכולה בפראג. היה פעיל בתנועה הציונית במזרח אירופה.

נער טבע בבריכת מי גשם

נער בן 16, עירסן חוסיין חבוס, בהכפר דיר חנא בבקעת בית נטופה, טבע אתמול בבריכה לאגירת מי גשמים.

חוקרים אפשרות הצתה בביטוח הלאומי בת"א

דליקה קטנה פרצה אתמול לפני הצהריים בבנין המוסד לביטוח לאומי ברח' אבן־גבירול בת"א. כבאי האש שהוזעקו, איתרו את הלהבות וכבצו התפשטותן. הודלה הדעה, כי היה זה כעשה הצתה, אולם כל מוקדי הצתה לא נתגלו והחוקרים מוסיפים לחקור. (ע)

הנריק שרינג — יועץ מוסיקלי לתזמורת חיפה

הכנר הנריק שרינג הודיע אתמול על הסכמתו להעניק חסותו לתזמורת סימפונית חיפה, לשמש לה יועץ מוסיקלי ו"שגריר" בקרב עמיתיו הסולנים בעולם. הכנר הודיע על כך בסעודה חגיגית, שערכה לכבודו הנהלה עיריית חיפה, בתום קונצרט מיוחד.

בכורת "אדי קינג" נדחתה שוב — זו הפעם הרביעית

כ־700 איש שבאו במוצאי שבת במקומות שונים בארץ להצגה הבכורה של המחזה "אדי קינג", של המחזאי נסים אלוני, בתיאטרון "הבימה" בת"א, חזרו כלעומת שבאו, לאחר שהצגת המחזה בוטלה כשעה לפני המועד המתוכנן. הסיבה שניתנה היתה מחלתו של אחד השחקנים.

הצגתו של המחזה, הנערכת בחסות ורעיית נשיא המדינה לציון 25 שנים ליסוד בית־התולים הממשלתי "אסף הרופא", נדחתה כבר ארבע פעמים בחודש שעבר, והנהלת "הבימה" קבעה את ה־3 במאי כמועד סופי להצגת הגאלה.

מר שמואל גוספרג, מהנהלת חוג ידידי "אסף הרופא" אמר אתמול, כי חברי החוג מכרו 850 כרטיסים במחיר של עד 100 לירות לכרטיס זוגי. הוא ציין, כי לראשונה נקבע תאריך להצגת הגאלה ב־14 באפריל, במוצאי יום העצמאות ומאז נדחתה ההצגה שלוש פעמים.

במוצאי שבת, בשעה 7 בערב, כשעה לפני צלות הכסך, הודיעו למר גוספרג כי ההצגה נדחית, מסיבת מחלתו של אחד השחקנים.

בינתיים הגיעו לבית "הבימה" בתל אביב באות אנשים ממקומות שונים בארץ. הם התמרמרו משנודע להם, כי ההצגה נדחית והיא נתקיים ב־14 במאי.

בתשובה לשאלה אמר אתמול מר עוזר, מהנהלת "הבימה", כי התיאטרון מצטער על דחיית המחזה, שאירעה לדבריו בגלל מחלתו של אחד השחקנים. מר עוזר ביקש להביע התנצלות על הסידרה של תקלות שגרמו לקהל המוזמנים, והודיע כי המועד הסופי להצגת המחזה נקבע ליום רביעי, ה־14 במאי.

האחים המעשיים בבי"ח יפו מאיימים לפתוח בסנקציות

מאת אבי רז

האחיות והאחים הלא־מוסמכים ("מעשיים") בבתי החולים הממשלתיים ביפו: "צהלון" ו"הדסה" עלולים לפתוח בסנקציות בסוף השבוע, בשל דחיית תביעותיהם להשלמת השכלתם כאחים ואחיות מוסמכים.

יו"ר ועד עובדים בבתי החולים ביפו, צבוס בארון, אמר כי לברות שאחיות ואחים לא־מוסמכים רבים מבצעים תפקידים של אחיות מוסמכות, הם נדרשים לעבוד לפחות בשלוש בהיות בגרות וללמוד במשך שנתיים כדי לקבל הסכמה. הם תובעים שיכירו ההסכמה יערכו במסגרת קורס, שיתקיים בבית־החולים, שבמהלכו יינתנו שעורים והשכלה כלליה במקום בחינות בגרות.

מתרחיים יתכנסו האחים והאחיות של בתי־החולים ביפו כדי לדון בהמשך המאבק. יוצע לפתוח בסנקציות, והאחים והאחיות הלא־מוסמכים יסכימו לעבוד רק בפיקוח אח או אחות מוסמכת.

מנהל בתי־החולים ביפו, ד"ר מרדכי רביד, אמר אכשר כי אם אמנם ינקטו האחים והאחיות הלא־מוסמכים בצעד זה יגרמו שיבושים חמורים בעבודת בית־החולים. הוא הביע תקוה כי יימצא פתח להידברות, שתביא להסדרת הבעיה.

סוחרי ירושלים יסרבו לנהל חשבונות

התאחדות הסוחרים בירושלים דחתה אתמול את הודעת האוצר בדבר חיובם לנהל חשבונות. מזכ"ל ההתאחדות, א. בירנבוים, אמר, כי הדרישה היא גזירה, שרוב הציבור אינו יכול לעמוד בה. כ־90 אחוזים מבעלי בתי העסק אינם מנהלים כיום חשבונות. חסרים, לדבריו, בשוק מנהלי חשבונות והדבר אינו ניתן לביצוע. אם ירצו לכפות את ביצוע התקנה יצטרכו להכניס בעלי עסקים רבים לבית סוהר, סיים מזכיר ההתאחדות.

זכו ב"טוטו"

הפרס הראשון בסחוור 34 של הטוטו יתחלק בין 85 משתתפים, שניחשו את הרצאות כל 13 המשחקים, וכל אחד מהם יקבל 2,900.— ל"י בערך.

בפרס השני יתחלקו 1,361 משתתפים, שניחשו 12 הרצאות נכונות, וכל אחד מהם יקבל 78.— ל"י בערך.

בפרס השלישי יתחלקו 9,530 משתתפים, שניחשו 11 תוצאות נכונות, וכל אחד מהם יקבל 11.— ל"י בערך.

הפרס הרביעי לא יחולק מכיון שלמעלה כ־15,356 משתתפים ניחשו 10 תוצאות נכונות והסכום שהיה עולה בחלקו של כל אחד מהם היה פחות מ־7.35 ל"י. סכום הפרס הרביעי מצטבר לכלל הפרסים בסחוור 35.

דרשו חקירה על הקלות לקבלן בגבעתיים

(סוף מעמוד 1)

שטיין, בתשובה לשאלה סופר "מעריב": "אלה הם שני דברים נפרדים: ביחס לערכה של ההקלה המתבטאת במתן תוספת אחוזים לבניה, השבחי, ששוויה של תוספת כזאת בעת בין 60 אלף ל־100 אלף ל"י. על דברים אחרים שנאמרו בדיון, אינני רוצה להשיב, היות שנאמרו בדיון סגור של סיעת המערך".

מכתבו של וינמן

הדיון בפרשת ההטבות לקבלן, שהתקיים במוסדות סניף מפלגת העבודה בגבעתיים, הוזל בעקבות מכתבו של מר וינמן מ־23 בדצמבר אשתקד, ששוגר למזכיר הסניף.

במכתבו, טוען הוא בין השאר: "ביום ב', 16 בדצמבר 1974, זומנה ישיבת ועדת משנה לבנין ערים, אשר אני נמנה עם חבריה. סעיף 29 בסדר היום, ההיתום לבניית בנין ברחוב ויצמן 19 בגבעתיים. הבקשה היתה לתוספת 6 אחוזי בניה בפתקים, שהעביר ראש העיר לחברים ולבציג משרד השנים, התבקשו הנוכחים לתמוך בסעיף זה. ההבקשה אשר ניתנה בפתק אשר נפלה אלי, היתה בדבר עזרה אשר תינתן לאחד מחברינו אם תאושר ההסכה".

המכתב הוזל סערה במוסדות סניף בפלגת העבודה בגבעתיים. בהתערבות גורמים שונים במפלגה, הושג ב־27 בדצמבר אשתקד, הבנה בין ראש העיר לבין מר וינמן.

"לא נגד קריזמן"

בסיכום דברים שהושג בו ביום חתמו עליו שני היריבים קריזמן ווינמן וכן מזכיר סניף מפלגת העבודה, משה שכטר, אישר דני ויגמן: "לא היתה כוונה להטיל דופי כלשהו בחבר קובא קריזמן, כבחינת טובת הנאה אישית לעצמו במישרין או בעקיפין".

לעומת זאת הודה ראש העיר, שבגג שלא כראוי בניהול הישיבה הספיק בענין הקבלן, יובא לדיון מחודש בועדת משנה לבנין ערים "ונפעל לביטול ההקלות".

לכרות הסיכום האמור, המישיבה פרשה זה, לשמש גורם בתחום בסניף מפלגת העבודה בגבעתיים, כשדני ויגמן מפלה אשמה שתות נגד ראש העיר בענין מתן ההטבות לקבלן.

ביום א' השבוע התקיימה ישיבת מזכירות סניף מפלגת העבודה בגבעתיים. בישיבה זו הביעו רוב חברי המזכירות, אמון מלא בראש העיר ודחו את דרישת המיעוט להמשיך לחקור באשמות שהטיח מר וינמן.

בין ששת חברי המזכירות, שהיו במיעוט, נמצאו בין השאר: הקובל — דני ויגמן, ושני חברי הכנסת — מיכה חריש ועדי אמוראי.

מניעי הסניף

חבר הכנסת מיכה חריש, העומד לצאת היום בשליחות מפלגתו, לאוסטרליה, לניו־זילנד ולסינגפור, סיפר אמש בשיחה עם סופר "מעריב", על הבניינים לפנייה שלו ושל חה"כ אמוראי לייעץ המשפטי לממשלה: "לאחר שקיבלנו העתקי מכתבים של דני ויגמן וראש העיר קובא קריזמן, בהם דני מאשר, שראש העיר לא קיבל טובת הנאה אישית. ואילו ראש העיריה אישר, שלא נהג כהלכה ויביא לשינוי ההחלטה של הועדה, רצינו לדעת מבחינה חוקית, מה עלינו לעשות כחברי כנסת — היות והדבר הובא לידיעתנו.

"כן לא רצינו לסבך ללא צורך את ראש העיריה בדבר שלא היה ברור לנו.

"במכתבנו ליועץ המשפטי לממשלה, הבאנו את העובדות כפי שפלו בחילופי המכתבים בין דני ויגמן לבין ראש העיריה, אולם לא גילינו את שם העיר, שבה התרחש הדבר ולא את שמות האנשים המעורבים. רצינו תשובה עניינית. "מר שמגר בתשובתו אלינו, ביקש למסור לו את החומר ואת עשינו. זה היה לפני כמה חודשים".

צעד משפטי וצעד ציבורי

מר חריש סיים: "אם יש האשמות כפי שהועלו על־ידי דני ויגמן נגד ראש העיר, צריכים לברר אותן במוסד מוסמך! את הצעד המשפטי עשינו. את הצעד הציבורי יש לעשות במוסד לבקורת של המפלגה. אנו דורשים בירור הדברים ולא השתקתם כפי שמתקבל הרושם מהחלטת הרוב בישיבת מזכירות המפלגה בגבעתיים".

תגובת קריזמן

תגובתו של ראש עירית גבעתיים, קובא קריזמן, נוכח האשמות שהטיח בגדו דני ויגמן.

✶ "בישיבה של זהות מש־לו עם ראש העיריה בנו, לנקוב בשמותיהם של האנשים, שלדעתו אמורים היו לקבל הטבות בעקבות אישור התכנית. כן קובע, שאני עצמי, לא הייתי אמור לקבל טובת הנאה אישית".

✶ "הקיים בירור בסיעת מפלגת העבודה ובועדה הבוררניציאלית המקומית באשמותיו של מר ויגמן — והן נדחו פה אחד".

✶ "אני כשלעצמי קיבלתי, כי מבחינה פרוצדורלית, הייתי צריך להביא את כל הנימוקים לפני הועדה, למתן ההקלה לקבלן. ברם, על פי הצעתי החליטה הועדה, לאשר עקרונית, מתן ההקלה לקבלן, תוך סייג מותנה בחוות דעתם של המהנדסים. מעוברות אלו עולה בירור, שכל האשמות הללו נגרי — הן עלילות־שוא".

ראש העיריה הבהיר: "לאחר שהפריעה הוצאה לרשות הרבים, פניתי ביוזמתי במכתב למבקר המדינה, ששיגרתי היום עם שליח אישי, וביקשתי לבדוק את הנושא בדחיפות".

פרשת הסופרמרקט

בענין פרשה אחרת הנוגעת לאותו קבלן: אישור בניית סופרמרקט ובית מגורים ברחוב מודיעין — הזה ראש העיר סעגות תושבים, כי פעל לסייע לקבלן להשיג אישור תכנית הבניה, תוך התנגדות נמרצת של תושבים, הגרים בשכנות לאתר הבניה.

התנגדות הובאה בשל החשש למטרד, שיגרום הסופרמרקט אם ייבנה באותו מקום.

בניית הסופרמרקט כרוכה בשינוי תכנית המתאר.

עם זאת אישר מר קריזמן, כי ביקש מהועדה המחוזית לתכנון ולבניה, לאשר עקרונית את תכנית בניית הסופרמרקט. אולם דרש מן הועדה לסייג את אישור הבניה בכמה תנאים, כדי למנוע מיטרד כן התושבים.

מקלט טלוויזיה זה יכול להיות שלך!

מקלט טלוויזית תדיראן 244"ק המקלט המתקדם ביותר מבחינה טכנולוגית אלקטרונית — למקלט תדיראן: לחצני מגע, שמיעה מיידית, בורר ערוצים ושילדה טרנסיסטורית.

הבטח השתתפותך במבצע המיליון של "מעריב" ו"תדיראן". אתה עשוי להיות אחד הזוכים המאושרים.

מעריב ראשון בתפוצה ראשון בעיתונות

גזור ושמור את התלוש "במקום" המופיע היום בעמוד הראשון ושמור אותו. בעת הצורך תוכל להשתמש בו במקום כל אות החסרה לך. זכור! אסור להדביק יותר מ־4 תלושים "במקום" על טופס הדבקה אחד.

אם טרם השגת טופס הדבקה — שלשום, ביום א', 4.5.75 הופיע טופס נוסף. אפשר להשתמש בו גם להדבקת סדרה שניה (נוספת) של אותיות. אות נוספת תופיע מחר.

בצער עמוק וביגון קודר אנו מודיעים על פטירתו של

זליג לבון

בן אברהם יוסף ז"ל

מנהל כללי לשעבר של חברתנו.

הלווייתו תצא היום, כ"ה באייר תשל"ה (6.5.75), בשעה 2.00 מבית ההלוויות העירוני ברחוב דפנה 5, תל־אביב, ותעבור ליד משרדי החברה ברחוב לאונרדו דה־וינצ'י 21, לבית העלמין בקרית שאול.

התנצלה לרשות המלוים.

השרויים באבל כבד: המשפחה
שכון עובדים בע"מ

משרדי החברה יהיו סגורים משעה 12 בצהרים.

על מותו של אח לשכתנו הדגול
איש הנאמן והמעש

זליג לבון

אבלים מרה

אחי לשכת בני ברית
תיאודור הרצל

לאהרון פלש

אתך אנו באבלך הכבד
במות רעייתך

חוה ז"ל

קולנוע רמת־גן
ההנהלה והעובדים
ר. את ד. וקסלמן ושות' בע"מ

ביום חמישי, כ"ז באייר תשל"ה 8.5.75
ביום שחרור ירושלים
נתייחד עם בננו הבלתי נשכח

אליעזר גרונדלנד הי"ד

(לושקה)

לבית סלונים

שנפל במלחמת ששת הימים בשחרור ירושלים
נפגשים בהר הרצל בשעה 13.00

ההורים רחל ואמיל
והמשפחה

בצער רב אנו מודיעים על פטירתו של

פנחס אוארבך ז"ל

פרטים בדבר הלוויה — טלפון 720423.

המתאבלים:
אשתו פריצי
בנו אלכס

מתפללי בית הכנסת "עץ חיים"
ליוצאי תימן — בגבעת רמב"ם

מבכים מרה את מותו ללא עת של חברם הדגול

ישראל בר' שלמה בוטליל

ממקימי ומקימי בית הכנסת
ומעמודיו ראשונים של ביהכ"נ.

ושולחים תנחומים למשפחה השכולה.

לחברנו איל זהבי ומשפחתו

אתכם אנו באבלכם הכבד במות

האם והרעיה

המחנך והתלמידים בתא־ב 2 ב'
בית ספר אורט ידרשנבלובסקי

תודתנו נתונה
לכל אלה שהביעו את תנחומיהם
בע"פ ובכתב

בהלקח מאתנו אם המשפחה

שרה חנה פרומצ'נקו ז"ל

ד"ר יעקב פרומצ'נקו
אבא ג. פרומצ'נקו
ומשפחותיהם

בצער רב אנו מודיעים על פטירתו של
בעלי, אבינו, סבנו, גיסנו ודודנו היקר

אליעזר (לודויג) בארנפרוינד

לויה תצא היום, יום שלישי, כ"ה באייר תשל"ה (6.5.75). בשעה 3.00 אחר־הצהרים מבית ההלויות העירוני ברח' דפנה 5, תל־אביב, לבית העלמין בקרית שאול.

המשפחה המתאבלת

[...]ים בצער על פטירתה ללא עת של יקירתנו

אסתר גולדברג

[...]ר פרטים על מועד הלויה להתקשר 848226.

המשפחה המתאבלת

[...]קי ויוסי בזה היקרים

אתכם אנו באבלכם בנפול

אביכם

בידי המרצחים

כתות ח1 ב2
המורות: חביבה, גיטה, ונאוה

מודעות אבל גם בעמוד 39

מעריב

עמוד 12 יום ג' 6.5.75 — כ"ה באייר תשל"ה

חברה קדישא בתל־אביב קיבלה קרקעות לבית עלמין צבאי ומכרה אותן במחירים מפולפלים

מסתבר מתשובה של שר בטחון על שאילתא

מתשובה של שר הבטחון מר שמעון פרס על שאילתא של חה"כ גדעון פת (הליכוד), התברר כי חברה קדישא בתל־אביב קיבלה בשנת 1972 מן ה־מועצה המקומית רמת־השרון חלקות קרקע, בטענה, כי קרקע זו תצורף ל־בית הקברות הצבאי ותשמש, כבוא הזמן להורים שכולים, שהביעו רצונם להקבר בשטחי קבורה קרובים לקברי יקיריהם בבית הקברות הצבאי ב־קרית שאול.

אחר כך התברר, כי חלקים גדולים מאותם שטחי קבורה, נמכרו לאזרחים שונים במחירים מפולפלים ולא נשמרו למי שמלכתחילה יועדה להם.

חברה קדישא טענה בזמנה, וכן בפנייתה עתה לשטחים נוספים, כי היא עושה זאת בתיאום ובפיקוח האגף להנצחת החייל במשרד הבטחון.

מתשובת השר התברר כי האגף להנ־צחת החייל, מעולו לא שותף בענין זה ולכן לא טיפל ולא פיקח על כל כה שנעשה בשטחים אלה.

עוד קבלן מצפת נעצר בפרשת יחידת הבינוי בצפון

הועלו חשדות חדשים גם נגד אנשי צבא

מאת מנחם רהט

קבלן נוסף תושב צפת נעצר אתמול בקשר לחקי־רה בפרשיית השוחד, ה־מעילות והגניבות שנחשפו ביחידת הבינוי של חיל הנ־דסה בצפון הארץ.

היום מתכוונת המשטרה ל־הביא את החשוד לפני שופט שלום, להארכת מעצרו. נודע כי הבוקר עמדה המשטרה לעצור חשודים נוספים, כולם קבלנים אזרחיים.

חושדים בקבלנים שנעצרו באחרונה שהם העסיקו חיי־לים בביצוע חלק מן העבו־דות שקיבלו, אחרי שהסבירו לחיילים כי זוהי הוראה מפק־דיהם ו"לטובת צה"ל".

הועלו חשדות חדשים נגד חלק מאנשי הצבא המעורבים בפרשה. על פי החשדות, ביצ־עו אותם אנשי צבא עבודות הנדסיות שונות בשביל קיבו־צים בצפון תוך ניצול חומרי בניין וציוד של הצבא. מה־חשדות עולה כי קיבוצים מ־סויימים, שבהם התקין צה"ל מיתקנים לצרכי בטחון (תצ־פיות וכדומה), תבעו וקיבלו תמורת הסכמתם להצבת ה־מיתקנים בשטחם טובת הנ־אה שונות, כגון צריפי עץ מרכוש צה"ל, שהובאו מרמת הגולן והוצבו על־ידי יחידת הבינוי באזור הקיבוצים ב־צפון, שניצל צריפים אלה כדי לשכן בהם מתנדבים מ־חו"ל.

חשד אחר, הוא שהחשודים של הצבא ביצעו עבודות בשביל ישובים סמוכים.

הועלו דמי אשפוז בבי"ח

קופות החולים האזוריות תצטרכנה לשלם מאחד באפריל 90 ל"י לכל יום אשפוז בבית חולים. עד היום שילמו הקופות 43 ל"י ליום אשפוז.

על כך הודיע אתמול שר הבריאות ויקטור שם־טוב בלשכתו בירושלים לנציגי קופות החולים "מכבי", לאומית, המאוחדת ו"אסף". סכום זה, הדגיש השר, מהווה שליש בלבד מעלות יום אשפוז בבתי החולים הממשלתיים, המגיעה היום ל־270 ל"י ליום.

כדי לפצות את קופות החולים הודיע שר הבריאות כי הממשלה הגדילה השנה את השתתפותה בתמיכות שהיא מעניקה לקופות החולים ב־67% אחוז. תוספת זו כוללת גם את ההתייקרויות, אולם אינה מכסה את כולן. על מנת לאזן את תקציבהן נדרשו קופות החולים להגדיל הכנסות וקיצוצים.

ראיות נגד 3 חשודים בקשר לפיצוץ בירושלים

ביקוש רב למנעולים ושרשראות בחנויות לחומרי בניין

בידי משטרת ירושלים מצויים שלושה חשודים ש־יש ראיות לכאורה בדבר השתתפותם בפיצוץ שהיה ביום א' בבית בדרך חברון בירושלים.

שנים מהם מתאימים לתאור שמסרה הילדה דורית אביב בת 9, בדבר הזוג של כניה פתיות הצבע שהכילו את מט־עני החבלה. היא תיארה את המתבל כצעיר בעל שיער אד־מוני, לבוש בגדי צבע והוא התנהג בעצבנות. על פי האוד זה הורכב קלסתרון של ה־חשוד.

אמש עוהרו במעצר 18 חשו־דים, אך נראה שרובם ישוחררו בתום 48 שעות למעצרם. בינ־תיים הודה אחד החשודים ב־קשר עם פעולות חבלה ד־הוביל את החוקרים למיצבור של רימונים ונפצים באזור רמאללה.

נודע כי שני החשודים ה־גרים באזורי חברון ובית לחם לא נמצאו בביתם בעת שבאו לעצרם ונפתחו חיפושים אח־ריהם.

בחנויות לחומרי בניין ב־ירושלים היה אתמול ביקוש רב למנעולים ולשרשראות. ועדי בתים החלו באיסוף כס־פים מדיירים לשם רכישת אמצעי הבטחון.

המהנדסים נקראים לשוב לדיונים ולדחות השביתה

מאת סופר "מעריב" לענייני עבודה

הועדה לענייני אקדמאים בועד הפועל של ההסתדרות הביעה אתמול את צערה על שהסתדרות המהנדסים לא הביאה לפניה עד היום את מיקעניה המפורטים.

יו"ר הועדה, עו"ד גדעון בן־ישראל, אמר כי המהנדסים לא הגישו לועדה הבודקת את ה־טענות על הפרת האיזון בין דירוג האקדמאים לבין הדירוג האחיד. הועדה לענייני אקדמ־אים קראה להסתדרות המהנ־דסים לא לפתוח בשביתה וב־סנקציות, אלא לחזור לשולחן הדיונים ולספק את הנתונים לועדת האיזון כדי שתסיים את עבודתה בהקדם.

חבר הועדה המרכזת יהושע ושציינא אמר כי הסתדרות המהנדסים חייבת לזכור ש־היא פועלת במסגרת ההסתד־רות. גם גזבר ההסתדרות, ישראל קיסר, אמר כי לא יוב־כנע שהמהנדסים יעשו הערכת מצב בטרם קיבלו את החל־טתם לפתוח בשביתה.

מזכיר הסתדרות האקדמאים במדעי החברה והרוח, ברוך גני, אמר כי המהנדסים מת־בדלים ואינם מנהלים את מא־בקם בתיאום עם ציבורי אקד־מאים אחרים.

מזכיר איגוד המשפטנים, מר י. בר, מתח בקורת על ה־מהנדסים וטען שאת הדיונה על נקיטת סנקציות העבירו תחילה לאמצעי התקשורת. הוא ציין כי המשפטנים לא יצטרפו לשביתה בשעה זו, כאשר המדינה נמצאת במאבק על קיומה.

כזכור החליטו המהנדסים לפתוח ביום א' הקרוב בשבי־תה בת יום, שתקיף את המהנ־דסים השכירים במדינה. את־כול הודיעו כי השביתה תכ־לול גם את המהנדסים במע־רכת הבטחון.

ועידת בני־ברית תיפתח הערב בתל־אביב

בהשתתפות כ־300 צירים, נציגי 215 לשכות של בני־ברית בישראל, האורחים מחוץ־לארץ, תיפתח הערב בתל־אביב הועידה השנתית ה־48 של בני־ברית ב־ישראל.

בני־ברית כיום מונה יותר מ־15.000 חברים בישראל.

ברשימה שהכין סגן הנשיא האקזקוטיבי של בני־ברית בתבריך, כי הארגון בארץ מחזיק ומקיים יותר מ־100 מוסדות־סעד שונים.

אורחי הכבוד של הועידה הם שר־הבטחון שמעון פרס ושלום רוזנפלד, עורך "מעריב".

דיוני הועידה יוקדשו לגיוס העם היהודי לימין ישראל. תבניה פעולה מקיפה תוצג לפני הצירים ע"י נשיא בני ברית — שלמה ל. גרוס, אשר ייבחר, כנראה, לתקופת כהונה נוספת.

לקראת הועידה הופיעו "מדרשה", הבטאון למודעי היהד־דות של בני־ברית, החוברת מקיפה של דינים וחשבונות מפ־עולות הלשכות לטובת הזולת.

מיקונים נמשו הנהגת מק"י

מאת ב. שמריהו

כוכ"ל מקי"י לשעבר, שמואל מיקוניס, הודיע אתמ־מול במסיבת עתונאים בבית סוקולוב בתל־אביב, על פרישתו מהנהגת מק"י.

אינני פורש ממק"י — טען מיקוניס. "הועד המרכזי של מק"י החליט להתחסל. הוא קיבל את התיאוריה הציונית, הצטרף לציונות הסוציאליסטית ושמר להתמזג עם "תכלת אדום". אין תחליף למק"י. אינני מוכן להשלים עם חיסול הרעיוני, הפוליטי, והארגוני של מק"י. מק"י עצמאית דרושה בשם שדרושה ישראל עצמאית. אינני חושב שצריך להוסיף יצור חדש על הקיים כבר בדמות מפ"ם".

כשנשאל אם יצטרף לקבוצה האוטונומית בראשותה של גב' אסתר וילנסקה, השיב מיקוניס כי לא חשב עדיין למי להצטרף. כשנשאל אם חלה התקרבות בינו לבין רקיח השיב כי אינו מוכן לדבר על קבלנה אותה.

הועד המרכזי של מק"י אישר את פרישתו של מיקוניס ממק"י.

חבלן משטרת ירושלים אלברט לוי (כורע, ולידו קצין המשטרה יצחק קרן) מפרק את חוטי המגע של הקטיושה שנתגלתה הלילה מכוונת לשכונת בית צפפה בירושלים. (צילם: רחמים ישראלי)

קטיושה שלא שולחה נתגלתה הלילה ליד כפר בית צפפה

נתגלה המשגר של הפצצה שנפלה בנוה־שאנן

משטרת ירושלים הציבה הבוקר מחסומים מתגברים במבואות העיר והסריקה באיזור הכפר בית צפפה נמשכות — בעקבות הגי־לוי הלילה של פצצת קאטי־ושה שלא שולחה והמשגר ממנו נורתה בליל שבת ה־קאטיושה השניה לעבר ירו־שלים.

שני המשגרים והפצצה נמ־צאו הלילה מונחים על גבעה הנמצאת כמה מאות מטרים מן הכפר בית צפפה והסמוכה לכביש המוביל אל שכונת גילה.

המשגרים בנויים באורח פרימיטיבי מקרשי בניין כבו־שים ומחוברים ביניהם ב־מסמרים. אל הקרשים מחו־ברים רגלי עץ, שהוצבו על בסיס ארעי של סלעים. מנ־גנון ההפעלה היה מורכב מ־שעון וסוללות.

אל המקום הגיע כוח של מגבר הגבול, שערך סריקה בסביבה.

אין זו הפעם הראשונה ש־קטיושות מכוונות לעבר ה־עיר משוגרות ממשגרים פרי־מיטיביים. גם הקטיושות ש־כוונו אל העיר לפני כשנה, מג'בל מוקבר, הותקנו בצורה דומה.

עם זאת שילוח הפצצות ב־צורה שכזו מאפשר רק כיוון גס ולפיכך כתבורת ההשע־רות כאילו כוונה הקטיושה שנורתה בליל־שבת — אל עבר הכנסת או בנייאן ישר־אל. נראה, שהמחבלים כיוונו את הכתבים אל מרכז ה־עיר. ברור גם שנורתה רק פצצה אחת ובטעות סברו תחי־לה, שהיו אלה שתי פצצות.

במסלול מעופה של הפצצה מבית צפפה ועד לשכונת נוה שאנן, שבו התפוצצה — היא כ־4 קילומטרים.

עד עתה לא נעצר איש ב־קשר עם הפרשה.

סוף לחגיגות הליליות
סוף לזיוקים

סוף לזיוקים בבית, במסעדות, ובמכבסות. לעוברים לדירה חדשה ... אל נא תעבירו את ביצי הזיוקים לדירתך החדשה לפני שאנו נבואה. טיפול ביותר נגד ספסטים הרקים מגרדים. אחריות לשנה. מאושרים ומוסמכים ע"י משרד הבריאות רשיון 116. מבעלי היבי־כלים ושרותי הגבורה. טל. 412693 ת"א. הזמנות בכל חלקי הארץ.

50 שנה לביה"ס תל־נורדוי

כל הבוגרים מוזמנים לכנס היובל שיתקיים ב־10.6.75 משעה 17.00 בגני התערוכה בחסות ראש העירייה מר שלמה להט.

בתכנית:

מפגשי המחזורים ותכנית אמנותית עשירה

שילחו כתובתכם לקבלת פרטים והזמנות, לועדה המארגנת, ביה"ס "תל־נורדוי" רחוב מנדלי 19 ת"א. טלפון 223732.

אצטבאות מרכבה למשרד ולחנות
אגמון
רח' חשמונאים 84 ת"א
טל. 295131/2/3

ארון 2 דלתות
עם 4 מדפים
מסבחר
רהיטי
מתכת
מעולים של
הארגז
מזה 15 שנה
המוצר הנבחר

שבת נפלאה בכנרת

עם נסיעה נעימה באוטובוס מרווח וממוזג
כולל רחצה
בחוף רון
וארוחת צהרים נפלאה
ב־69 ל"י לאחד
ב־49 ל"י לילד
ובתוספת 20 ל"י תהנה גם מטיול לרום רמת הגולן.
טיול מיוחד
גם בשבועות
פרטים:
טיולי הגליל
בן־יהודה 134
טל. 233490

FREE CUTTING
STEEL/LEDLOY
מחירים תחרותיים,
אספקה במועדים קצרים,
טיב מעולה
אל־חיל בע"מ
טל. 293303,
ת.ד. 3413 ת"א.

השתתף במבצע המיליון
"מעריב" ו"תדיראן"

לועדי בתים
● דלתות בטחון
● מנעול חשמלי
● טלפון פנים
בתשלומים נוחים
פאן־ארי PAN-ARY COMMUNICATIONS LTD.
03-722489
24 שעות ביממה, הרצל 75, רמת־גן. (פסג' אואזיס)

רב־המכר הישראלי מזה 20 שנה
הופיע שוב למכירה
ארצות תבל (מהדורה 22)
מאת יצחק לבנון
מושלם ומעודכן
אנציקלופדיה זוגא בכרך אחד, במחיר —.55 ל"י
בשבוע הספר במחיר רק —.41 ל"י
להשיג בחנויות הספרים.
הוצאת אחיאסף, תל־אביב, יוסף נסיא 13, ת.ד. 4810.

מחירי בית התרושה
לי"ר
מכונת כביסה 3300
טלוויזיה 24" 3050
תנור אפיה 2095
3 קסטות 49
פטיפון גרדד 1150
מערכות סטריאו
מוצרי חשמל ביתיים
שילה
שיווק ישיר לצרכן הפיקה
המאספים 4 ת"א
אקינביתל פ' קרליבך

הגן על ביתך
עם
מנעול
הבטחון
אשמור
ת"א. טל. 228166
ירושלים: טל. 226778
חיפה: מ.א.ש. טל. 718202

80 ל"י
בטוח שנתי
לטלוויזיה
כולל מנורת מסך
ובדיקה חינם
"אלקטרוויזיה"
שרות ותיקונים
רח' רות 8 ת"א
טל. 228429

SONY
בסלון
קו־אור
מחירים מיוחדים
תל־אביב, רחוב אלנבי 109
טלפונים: 613245 615522

נאות
יהודית
חולון
דופן מגורים חדש של
חבינשפין
לבכירה
במאות פיאט דבל
יולי 1973, 100.000 ק"מ
ארגז ארוך — 7.80 מ'
100.000 ל"י
+ 65.000 בתשלומים
טל. 769935

מכור
תל־אביב: 252212
חיפה: 669797
ירושלים: 224703

באר־שבע: הרצל 17 ✱ חיפה: הרצל 2
מבצע החלפות של תנורי בישול ואפיה
בסלון מרכזי ובסניפיו
כל הקונה תנור בישול ואפיה
יקבל הנחה של 300 ל"י
מהמחיר המומלץ — תמורת כל תנור או כיריים (בכל מצב) שיביא לסלון.
לרשותך מבחר הדגמים המשוכללים והחדישים ביותר — של כל התנורים
סלון מרכזי
הסלון הגדול במדינה
ת"א בית אל על
רח' בן יהודה 32 טל. 290647
ראשל"צ: הרצל 103 ✱ גבעתיים: כצנלסון 141

לבעלי סיטרואן G.S
בעל מכונית סיטרואן G.S משנות ייצור 1973, 1974, 1975 אשר:
1) מנוע מכוניתו נפתח ופורק לפני שעברה 35,000 ק"מ — בשל ליקוי במנוע;
2) שמכוניתו צורכת למעלה מ־500 גר' שמן ל־1000 ק"מ
מתבקשים לפנות לקופסה ת.ד. 2077 ירושלים. לטובתם

חברת החשמל לישראל
מכרז
לעקירת עצי אקליפטוס וגדמים באזור חדרה
מתבקשות בזה הצעות מחיר לביצוע עבודות לכריתת ועקירת עצים ושורשים בקטעים, לאורך קו מתח עליון.
השטח הכולל הוא כ־1410 מטר אורך 24—28 מטר רוחב.
לקבלת פרטים יש לפנות אישית החל מיום 4.5.75 עד ליום 8.5.75 בשעות 9.00—12.00 למשרדי החברה ליד גשר "פז" תדר 403.
על ההצעות הנ"ל להגיע עד ליום 13.5.75 למשרדנו הנ"ל.
יתקיים סיור בשטח בלווי אנשינו.
אין החברה מתחייבת לקבל את ההצעה הזולה ביותר או כל הצעה שהיא.
השתמש בחשמל בתבונה

סע בעקבות החדשות
טיולים עממיים לישראליים בחג השבועות
(16—17.5.75)
✱ פיתחת רפיח — יום אחד
✱ מעלה האדומים — ים המלח — יום אחד
✱ שומרון (סבסטיה), גן השלושה (סחנה) — יום אחד
המחיר —.50 ל"י
הנחה לילדים
הרשמה מוקדמת
במשרדי אגד־תיור ואגד־דן־תיור

מושב לכיש
לשעבר האחוות "הנח"ל לכיש"
מזמין
את כל יוצאי לכיש
על משפחותיהם
לפיקניק־רעים
במלאות 20 שנה לעליה לקרקע
ביום שבת ה־17.5.75 בלכיש
ליד הבאר החל מ־11.00 בבקר.
לא לראות מודעה זו כהזמנה אישית ולהופיע.
(להביא ארוחת צהרים)

ריהוט להרכבה עצמית
ריהוט מודולרי מלוטש ומוכן לצבע בייץ
✱ ארון ילדים 90X120X45 —.399 ל"י
✱ יחידת סטריאו 90X45X45 —.209 ל"י
✱ ספריה 90X120X30 —.289 ל"י
✱ כורסאות ג'ינס החל מ־ —.430 ל"י
סקנדיה
תל־אביב, בן־יהודה 105
ירושלים שלומציון המלכה 14
נתניה, מודיעין סמילנסקי 16

הכזא מן الأصل

עמ' 14 : בעולם
עמ' 15 : בארץ
עמ' 16 : מה כואב, פנקס נהריה
עמ' 17 : זכרונות הייכל
עמ' 18 : מודיעין
עמ' 19 : עולם יהודי
עמ' 20 : קוראים כותבים
עמ' 22 : כסף, כלכלה ובורסה
עמ' 24—25 : סגנון חיים
עמ' 27—28 : ערב, ערב

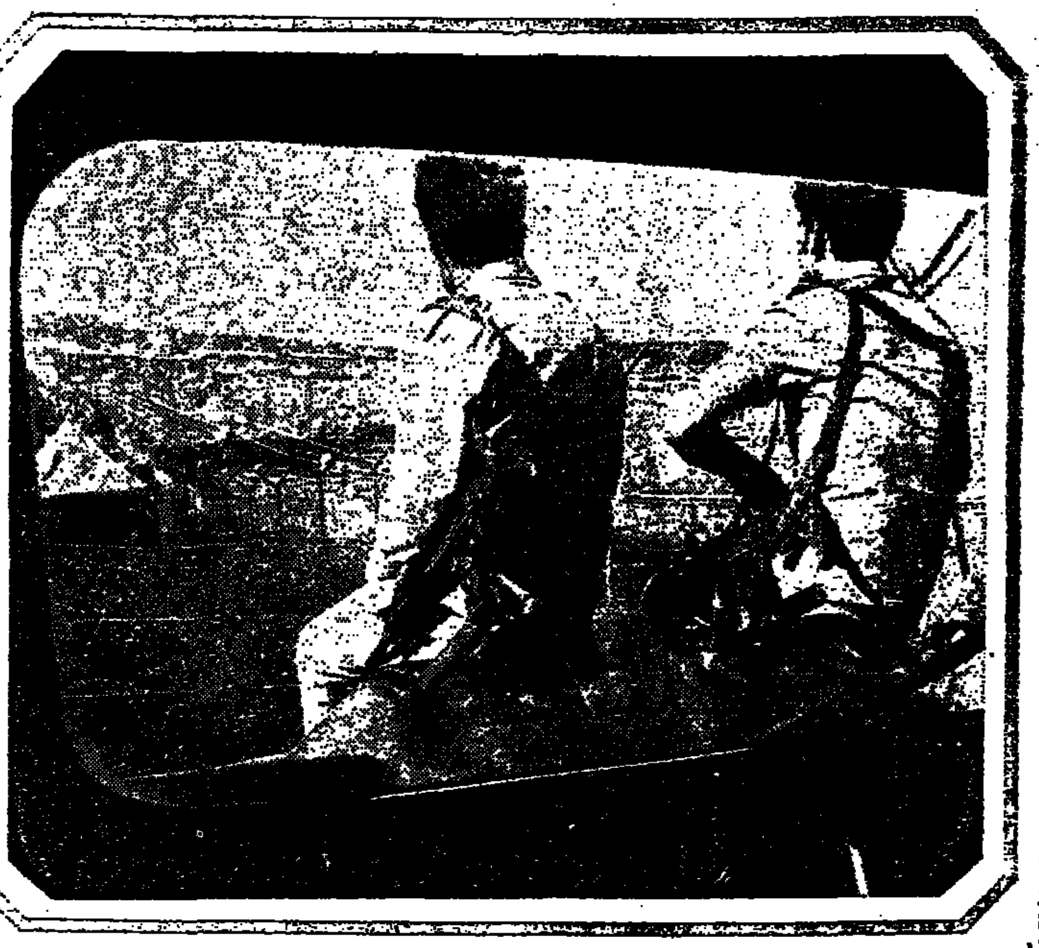

בכפר המכביה ברמת־גן נערכות תחרויות כינוס „הפועל" — תחת עיניהם הפקוחות של אנשי כוחות הבטחון. (צילם: ישראל סמיונסקי, „ישראל סאן")

רקוויאם למצפון

התגובה על נצחון הקומוניסטים בווייטנאם - כבעיה מוסרית

נושא בחדשות

רציתי לכתוב רקוויאם לווייטנאם. אבל וייטנאם הרצחנית והשדודה כבר יכולה לחכות. כל המתים יכולים לחכות. נעשה לה את האזכרה עוד שבוע, עוד חודש, עוד שנה — במילא הם לא יקומו לתחיה.

כבר הפריצות הקומוניסטית בעולם — בגלגל צחה את עיניו לכרום נותן טענה עצומה: הצפוניים נצחו — משמע: הצפוניים צדקו. ולא די לו בזאת, אלא דורש הוא, כי נצחונם של הצפוניים ייהפך לדגל, יתקבל כמאורע מבגיר, מרי־כים, מיטיב, ע"י אמריקה וע"י הדמוקרטיה המערבית.

מה שמאפיין את הצבי־עות של כותב המאמר הראשי של ה„ניו סטייטסמן" הוא השמטה אחת — וההשמטה היא „קולת ערך" ביותר: רוסיה הסובייטית. במאבק הזה, שנסתיים עתה

מוראות המלחמה — על פניהם של הילדים

אבל כשאני קורא ורואה את בתות הרות, את ההילך השמנוני, את שביעות ה־רצון, של אלה המכשירים את הרצח והמצדיקים את הפשע — ואף אינם בושים להפגין את שמחתם על בצחונו של מכבש־הדמים הקומוניסטי בדרום־מזרח אסיה, הם כל מיני „אנשי רוח", כל מיני „סוציאליס־טים של מוסר ההומאניות" — אני תופש כי בימים אלה ממש נרצח לעינינו, באמריקה ובצרפת, באנג־ליה ובישראל, בשוודיה ו־בגרמניה — המצפון ה־אנושי עצמו.

ה„ניו סטייטסמן" הלונ־דוני, עתון השמאל הליי־בוריסטי, שבמשך שנים רבות טפטף את רעלו האנטי־אמריקאי כמעט ב־כל נושא בו נלחמה ארה"ב על נפשותיהם של מאות אלפי בני־אדם ועל חשבון אידותם של מיליונים אח־רים — השתתפו, לפי ה„ניו סטייטסמן" רק שני גורמים: ארצות הברית מזה — והווייטקונג מזה. אין רוסיה, אין סין. המפ־לה היא אמריקאית, הניצ־חון הוא צפון וייטנאמי — ואין אף מילה אחת על הניצחון העצום, המפלצתי, הטמון בחובו אסון-לאנו־שות כולה — של שתי הדיקטאטורות האדירות ב־יותר שהיו לאנושות. ניצ־חון לנשק, לטנקיהן, ל־מטוסיהן, לשיטת השמדת־עמים שלהן (כולל עמיהן שלהן), לחתירתן הפולי־טית, להריסת הרקמה ה־חברתית של עמים ויבשות.

יש גם אצלנו „אנשי מצפון", והם זריזים תמיד להקות את רבותיהם מן השמאל האירופי, מהירים להסתגל ולא עצלים לבקש סכר. אחד מהם כתב ביום ו' בשבוע שעבר את סי־כומו שלו לפרשת וייטנאם, ואף אצלו זועקת לשמים אותה השמטה עצמה. גם אצלו, בתיאור ההיסטוריה הטראגית של מלחמת וייטנאם, יש רק התערבות אחת מן החוץ — זו של ארצות־הברית. רוסיה? — יוק. סין — לא היתה ולא נבראה.

וכשאתה קורא את דברי כתו של חכם־רזים זה, מבקר תיאטרון, „אינטי־ליגנט" מפורסם במצוות קריה — אינך יודע מה להחליט: האם אפשר כי נתבלעה דעתו של האיש? האם כה גדולה הרצפתו, עד כי אינו חושש למה יאמרו? האם הוא סתם משקר? איך אפשר לתאר את מלחמת וייטנאם, כאילו היו אלה איכרים עלובים ועניים שתפסו נשק דל מכל הבא ביד — כשמולם עומדת איפריה אדירה? איך אפשר להמשיך ולתאר שורה אחר שורה מלחמה של עשרות שנים, בלי להזכיר אפילו ברמז, כי לצד הווייטקונג והצפון וייטנאמים עמדה מעצמה צבאית, שבה אין שואלים שאלות, שבה נשק מחרם בלי שמישהו יכול לערער על כך?

איך לא רואים — כי מה שקרה בימים אלה ב־וייטנאם הוא ניצחון מא־סיבי של הקיסרות הקומו־ניסטית הגדולה, בעלה שני הראשים?

אי אפשר שאין רואים. גם החכם הלונדוני רואה ויודע, גם החכם התל־אביבי. הם אינם רוצים להודות בכך, או — וזה ייתכן מאד — הם שמחים על כך. הם רוצים בניצחון הקיסרות הקומוניסטית. הם כבר מסייעים, במאמריהם אלה, להמשך תוקפנותה של אותה קיסרות, להמשך נצחונותיה — על ידי נסיונם לטמטם את הציבור, לטשטש את האמת, להע־מיד פנים כי בחורבן דרום וייטנאם בא הקץ על מש־בר טראגי וממושך.

האמת היא, כי המשבר נמשך, הוא רק העמיק, הוא רק נעשה יותר טראגי. הוא רק התקרב אלינו, איומו וסכנתו בעצם מוח־שיים יותר.

יש להוקיע, בראש ובר־אשונה, את השקרנים ואת שותפי־המות — אם רוצים אנו כי המכבש לא יעבור גם עלינו.

משה שמיר

ד"ר רענן וייץ, ראש המחלקה להתיישבות בסוכנות היהודית

משרדי ממשלה לא יכולים לבוא במקומנו

ראיין: **יוסף וקסמן**

שאלות והתשובות

שאלה: יו"ר הנהלת הס־וכנות, פנחס ספיר, הציע להעביר למשרד־החקלאות את רוב תפקידי המחלקה להתייש־בות שאתה עומד בראשה. הצ־עה דומה כבר הועלתה לפני שנים אחדות ע"י משה דיין, בתקופה שכיהן כשר־החקל־אות. מהי התייחסותך להצעה, שהשמעה הפעם מפי עמיתך בהנהלת הסוכנות?

תשובה: איני מקבל לחלוטין את דעתו של מר ספיר בעניין זה ומתנגד להצעה. על מחלקת ההתיישבות מוטלים תפקידים חשובים, ששום גוף אחר, ובוודאי לא משרד־החקלאות, יכול לבצע. הראשון והעיקרי שבהם — יישוב המרחבים הפליליים מהתיישבות יהודית. לשם כך יש צורך להקים בעשור הבא כמאה ישובים חדשים. תפקידנו זה הוא חלק מאתגרי ההסתדרות הציונית. לכן, פעילות מחלקת ההתיישבות של הסוכנות לא זו בלבד שלא תמה, כי אם רק עתה מתחילה.

■ אין תיאום והכל צולע

שאלה: מדוע לא יוטל על משרד־החקלאות, שהוא גוף ממלכתי, לטפל בהקמת הישובים החדשים, שהיא משימה ממלכתית?

תשובה: עידן הכפר החקלאי בנוסח רופין תם. פעם היתה ההתיישבות מזוהה עם חקלאות בלבד; זה נגמר. עתה מזוהה ההתיישבות בפיתוח הכפר המודרני, שאינו חקלאי או אינו חקלאי בלבד, אלא תעשייתי ומשולב, כפי שהצמיחה הכלכלית מחייבת. לא משרד־החקלאות ולא משרדי המסחר והתעשיה, החינוך, והבריאות האחרים, יכולים לבצע משימה זו. הם גם לא בנויים לכך, כי אין ביניהם כל תיאום. המחדלים בהקמת ערי הפיתוח והשכונות החדשות — יוכיחו.

שאלה: בדבריך משתמע, כי אתה מאשים את הממשלה על שלא השכילה להבין היטב את הקמת ערי הפיתוח. האמנם?

תשובה: אין זה סוד שהפיתוח העירוני גרוע. אין תיאום והכל צולע. מקימים שכונות לעולים בלי מבני שירותים ובלא דאגה לאדם ולקהילה. מדוע הצלחנו לחסל בכפר את התופעות השליליות הקיימות בעיר, לבנות מנהיגות, להפוך את אותם יוצאי גלויות, שבעיר הם ניצבים בשולי החברה ומימנים עם הנוער העברייני, לציבור פורה, בונה ועובד?

התשובה היא, כי הטיפול שלנו כוללני, מקיף, ומשלב בין הנושאים: האדם, החברה והפרנסה. לדעתי, הפיתוח העירוני זקוק למעין מחלקת התיישבות כדוגמת מחלקתנו.

■ נקיטת דרכים חדשות בהתיישבות

שאלה: אותם מאה יישובים חדשים שיש להקים בעשור הבא — מה המגמות המדריכות את מתכנניהם?

תשובה: לשם השגת היעדים הלאומיים מחובתנו ליישב את איזורי הגליל הפליליים באוכלוסיה יהודית, את הנגב ולהתגבר את הספר. זאת אי־אפשר לעשות כבעבר, באמצעות כפרים חקלאיים, אלא על־ידי נקיטת דרכים חדשות בהתיישבות. המחלקה שלנו יצרה שני דפוסים חדשים של יישובים: תעשייתיים, אותם אנו מכנים „כפת" — כפר תעשייתי, וישובים העוסקים בענפי חקלאות מבוקרים ליצוא. אין זו חקלאות מסורתית אלא ענף תעשייתי ליצוא. אבל שיש עדיין רבים ואף טובים המזהים את תפקיד ההסתדרות הציונית עם החקלאות הרומנטית ואינם רואים את העידן המודרני.

שאלה: יישובים מסוג זה הם פרי־מחשבה בלבד, או שיש כבר דוגמאות?

תשובה: ראשית מעשה במחשבה תחילה, על כך אני מופקד. מנהל מחלקתי, יחיאל אדמוני, מופקד על המעשה. ויש כבר גם מעשה. הקמנו שלושה יישובים בהתאם לתכנון החדש וכל היישובים הנוספים מתוכננים כך. הנסיון שהצטבר בשישים שנותיה של המחלקה להתיישבות, על גלגוליה, הפכו אותנו לדוגמה בעולם כולו בשטח התכנון הכפרי. נסיון זה הוא שמעניק תוקף לנו את תפקיד הקמת היישובים החדשים בעידן המודרני ולהיות שוב חלוצים בצורות התיישבות חדשות.

ד"ר רענן וייץ

אגלה לך משהו שטרם פורסם: הפרופ' דין פרלוף, יו"ר ועדת הפיתוח של הערים המכונה „ועדת תשעה החכמים", נחשב כבר־סמכא מספר אחד בעולם בשטח התכנון. הוא סייר בארץ כאורח המחלקה להתיישבות, ובדו"ח שהכין אמר, כי בלמו לנגד עיניו צורות ההתיישבות החדשות, הכוללות תעשיות ולא רק חקלאות. „נראה לי שזהו אחד הרעיונות הטובים שהועלו זה זמן רב. לכן, נסיונכם החדשני זוכה להתעניינות לא רק בארצכם אלא בעולם כולו", נאמר בדו"ח.

■ מושבי העולים הגיעו לביסוס

שאלה: זהו על „ההתיישבות החדשה", כהגדרתו של מר ספיר את היישובים שהוקמו במשך 27 שנות המדינה, אותם הוא מציע להעביר ממחלקתך למשרד־החקלאות? מדוע פרט שפר מצבם של כרמבי עולים אלה הפזורים בארץ?

תשובה: אני שמח שמושבי העולים — שבדולים חשובים הטילו ספק בסיכויי קיומם — הגיעו לביסוס משקי וחברתי. שני־שלישים מהם כבר מבוססים וביתר אנו מטפלים כעת, בפרוייקט היקפי חדשני. בזה למעשה הושלם התפקיד ההיסטורי של מחלקתנו והחל עידן המודרני של פיתוח הכפר הישראלי החדש — שגם הוא אינו בטיפול משרד־החקלאות. מחלקת ההתיישבות דרושה היום כמנוף מייסב אף יותר מאשר בעבר, לקליטת עולים בעלי ידע טכנולוגי המבקשים אתגר, ולפתרון בעיית דור ההמשך של בני העולים מהמושבים, שרצים במסורת המושבים, אך במהדורה מודרנית.

זו המוטיווציה, ואין לי ספק שנושא זה ישמש פרוייקט למגביות שאנו עורכים בקרב העם היהודי. גם את זאת אין הממשלה יכולה לבצע.

הכנסה גבוהה יותר

למשקיעים עכשיו במילווה קצר מועד

הדבישה - בכל המוסדות הבנקאיים
ואצל חברי הבורסה לניירות־ערך

בנק ישראל

הרשות לחינוך והכשרה ימיים
מודיעה על פתיחת

קורס לחובלים

מתקבלים משוחררי צה"ל בעלי בריאות וראיה תקינים, בוגרי 12 שנות לימוד ובוגרי 11 שנות לימוד בעלי תעודה טובה.

לפרטים נוספים פנה למשרדינו:
בחיפה: רחוב נתן (קייזרמן) 11, ליד כבר פריז, בימים א'—ג' בשעות 8.00—14.00.
בתל־אביב: מגדל שלום, רח' אחד העם, קומה 28, בימי ב' בין השעות 09.00—13.00.

לטחיונך ונכל גם לשלוח הספח המצורף.

עכשיו
יותר כדאי
בצי הסוחר!
ההטבות ותנאי השכר עכשיו יותר משמעו־תיים:
בעת ההכשרה — כל כלה ומגורים ללא תשלום ומענק חודשי גבוה (במטבע קשה).
לאחר ההסמכה — קידום מהיר בדרגות ובשכר (חלקו במטבע קשה), ותוספות והט־בות שונות.

היה קצין בצי הסוחר!

לכב' הרשות לחינוך והכשרה ימיים ת.ד. 1909 חיפה, 31000

הנני מעונין בפרטים נוספים בקשר לקורס החובלים.

שמי.............. כתובתי..............
השכלתי.............. גיל..............
תאריך.............. חתימה.............. מע' אפריל

שלחה נתגל
כפר בית צפ

60 שנה לביה"
תל־נורדוי

هكذا من الأصل

هكذا من الأصل

בעולם

הנמלטים מקמבודיה גזרו שתיקה על עצמם

עד שיגיע לתאילנד אחרון האנשים שהיו בבנין הקונסוליה הצרפתית

מאת סופרי „סנדיי טיימס"

לאחר מסע מייגע ומפרך, לאורך 400 ק"מ מבירת קאמבודיה, פנום־פן, הגיעו בשבת כ־600 פליטים זרים אל גבול תאילנד. איש מבין הפליטים לא היה מוכן לומר מילה אחת על אודות ה„צרות" שעברו עליהם, כל עוד לא הגיע אחרון הפליטים. כל המפר את ההסכם בענין זה „חייב לשאת בתוצאות" — אמר דובר הפליטים.

למעלה מ־100 איש, רובם צרפתים ופאקיסטאנים, נותרו מאחור, אי־שם בקמבודיה. לאחר כיבוש פנום־פן לפני כשבועיים, הטילו כוחות ה„קמר רוז'" איפול מלא על המתרחש בעיר. שמועות בלתי מאושרות, שהסתננו אל מחוץ לתחומי קמבודיה, רמזו על הוצאתם להורג של מתנגדי הכובשים, על הריגתם של קמבודים נבלשים, על מחלות שפשטו בקרב הזרים, ועל המחסור החמור במזון, שפקד את אלה אשר מצאו מקלט בין כותלי שגרירות צרפת.

בין הפליטים הראשונים שהגיעו לגבול תאילנד בשבת היה סופר „סאנדיי טיימס", ג'ין סודין, אשר הגיע לפנום־פן באחד המטוסים האחרונים שנחתו בעיר, סמוך לכניעתה ב־17 באפריל.

הפליטים, שבאו ב־25 משאיות פתוחות, החלו להגיע לעיר הגבול אראניאפאט, סמוך לשעה 10 בבוקר. נהגי ה„קמר רוז'" הובילו את המשאיות עד לגשר קטן, המפסן את הגבול בין קמבודיה לבין תאילנד.

■ זיעה ואבק

כשופי זקן בני ימים אחדים מעטרים את פניהם, ובגדיהם דביקים מזיעה ומאבק, חצו הפליטים את הגשר ונתקבלו בידי פקידים תאיים, דיפלומאטים צרפתיים, אנשי הצלב־האדום ועתונאים זרים, שבילו את רוב ימי השבוע שעבר בציפייה לבאים.

מארק בונפו, נציג מיוחד שנשלח מטעם נשיא צרפת, ז'יסקאר דיסטאן, במאמץ להבטיח את שיחרורם של הפליטים, נכח גם הוא במקום. מדי יום ביומו נהג לבוא אל הגשר, כשהוא מצויד ברמקול, כדי לנסות וליצור קשר עם קציני ה„קמר רוז'". אולם, כל שהצליח להציל מפיהם של חיילי ה„קמר", שהיו שרועים בשמש כשבידיהם משגרי רימונים, היה רמז, כי משאיות עמוסות פליטים עושות את דרכן אי־שם בנתיב פנום־פן.

רוב הפליטים היו צרפתים, אולם ביניהם היו כמה אפריקאים, בריטים, וכן דיפלומאטים סובייטיים ומזרח־גרמנים. כ־90 אחוז מן הפליטים הצטרפו למסע באמצע הדרך, בעיר המחוז באטאמבאנג.

אדם אחד הובל באלונקה. זה היה דיפלומאט הודי. הוא שבר את רגלו, שעה שקפץ אל תוך בנין השגרירות הצרפתית. עובדי הצלב־האדום ופקידים תאיים החלו מיד בסידור הצעדים הרשמיים קודם לשחרור הפליטים ולשיגורם לבנגקוק באוטובוסים ממוזגי־אוויר. טרם צאתם, קרא סידני שאנברג, מה„ניו־יורק טיימס", הצהרה שהוסכם עליה פה־אחד: „החלטנו לגזור על עצמנו שתיקה ולא נכתוב מאומה על שהתרחש בפנום־פן או במהלך הנסיעה, עד שיגיע לתאילנד אחרון האנשים, שהיו בבנין הקונסוליה הצרפתית. כל עתונאי המפר את ההסכם, מסכן בכך את חייהם של אותם אנשים, וחייב לשאת בתוצאות".

הפקידים הצרפתיים הזהירו את הפליטים לבל יאמרו דבר וחצי דבר על המתרחש, עד אשר יגיע אחרון הזרים לחוף מבטחים. הקבוצה האחרונה של המפונים אמורה היתה לצאת בסוף השבוע האחרון, אולם בשום פנים אי אפשר היה לומר בוודאות, אם אכן יצאו.

■ הכתב שנעלם

רנה לאפור, שעבד מטעם הטלוויזיה הצרפתית בפנום־פן, נעלם אי־שם בקמבודיה. הוא לא הצטרף לחבריו בשגרירות ב־17 באפריל, והחליט לצאת את המדינה בכוחות עצמו. הוא בילה 30 שנה במזרח הרחוק, שפת הקמבודים שגורה בפיו, ובעבר שימש כנזיר בודהיסטי באגודה קמבודית.

הנריך פריהו, מן הטלוויזיה המערב־גרמנית, נשאל אם הזרים שנותרו בפנום־פן הוחזקו כבני־ערובה בידי ה„קמר רוז'", כדי להבטיח את התנהגותם הטובה של אלה שיצאו ראשונים. הוא השיב, כי הדבר לא הוצג לפניהם בצורה זו, אך הוסיף כי ברור שהיה בכך סיכון במשוני חמור ביותר.

הוא סירב להגיב על הדיווחים, שלפיהם פשטה מגיפת דיזנטריה בין כותלי השגרירות לפני כמה ימים, דבר שעורר את החשש שאחדים מבין הפליטים מתו.

בין הפליטים היו נערה צרפתיה וקשישה ליבנת־שיער. כאשר הוגש לה כריך עם עגבניה, אמרה הנערה, כי זהו המזון הטעים ביותר שאכלה זה שבועיים. ארבעה בריטים, אנשי הצלב־האדום, שעבדו בבית־החולים המרכזי בפנום־פן, הגיעו יחד עם הפליטים.

אחד מהם סיפר על שהייתם בשגרירות צרפת: „היה מותר ביותר לשבת ולשתות שמפניה בכוסות בדולח ולהקשיב לשידורים האחרונים של הבי.בי.סי. על המתרחש בפנום־פן".

פרשן מצרי מציע לנוכח „הסכנה הישראלית":

תעלת סואץ תופעל ותושבת לסירוגין

מאת סופר מיוחד

„ישראל איננה רק האויב הראשון והעיקרי של מצרים, של הערבים ושל הנסמ שלהם; ישראל היא האויב המסוכן ביותר של תעלת סואץ. היא האלמנט העיקרי מאחורי כל הסכנות האורבות לתעלה, והיא הראשונה שתפיק תועלת מכל נזק שנגרם וייגרם לתעלה".

דברים אלה כתב ד"ר ג'מאל חמדאן, בסקירה מיוחדת שפירסם בחודש שעבר בשני המשכים בעתון הקאהירי „אל־אהראם" — על „האתגרים שלקראת פתיחת תעלת סואץ לשיט".

„אין חידוש בכך, שהתעלה שימשה מוקד למסעות הכמצה ופגיעה" — כותב ד"ר חמדאן. „אין צורך לומר, שישראל והציונות העולמית, יחד עם האימפריאליזם העולמי, הם העומדים מאחורי מסע מסוף זה, והם המנהלים אותו והמפרים אותו. ישנם גורמים ביטראליים, ואפילו ידידים, החוששים לעתיד התעלה חוזרים שמא לא תשוב למעמדה הקודם לאחר שתיפתח שוב לשיט".

מצרים הכריזה, כידוע, שתעלת סואץ תיפתח מחדש ב־5 ביוני — יום השנה השמיני לפרוץ מלחמת ששת הימים — אולם כבר עתה נשמעות הכרזות בקאהיר, על הסכנות האורבות לתעלה, שמהן משתמע שמצרים עלולה לחזור ולסגור את התעלה אם יחייב זאת המצב. „התעלה אינה רק מעבר ימי לשיט, לתובלה ולמסחר — מציין ד"ר חמדאן במאמריו — אלא היא בראש וראשונה נשק מדיני ואיסטרטגי".

על הסכנות המאיימות עליה הוא כותב, כי הן משני סוגים:

● סכנות בעלות אופי פוליטי־אסטרטגי. אלה מתגלמות בראש ובראשונה בנוכחות הישראלית ובתוקפנותה החוזרת ונישנית — הקיימת בגלוי או הסמויה בה לנצח — וכן כל הכרוך בסיכסוך הערבי־ישראלי.

● סכנות בעלות אופי כלכלי־טכנולוגי. הכוונה לתחרות בתחבורה הימית כנגד הדרכים האחרות — יבשתיות או ימיות, בצינורות של המזרח או בבכליות של המערב.

■ שער מגואל בדם

מחבר המאמרים ב„אל־אהראם" סוקר את שלבי היסוד בהתפתחות האסטרטגית בעולם ובאזור המפגש הישירה על התעלה, ומציין, כי „התעלה הביאה לחידוש מעמדה הגיאוגרפי של מצרים, אך עשתה ממנו שער מגואל בדם מן הבחינה האיסטרטגית... השאלה מי המיט אסון על מי, התעלה על המזרח או המזרח על מצרים, היא מטעה ובאיבית, שכן שניהם קרבנות משותפים לגורם אחד — הוא האימפריאליזם".

ד"ר ג'מאל חמדאן ממשיך וכותב:

„לא מן הנמנע, שהאסטרטגיה הגרעינית — שקיצרה את המרחקים וגרעה בקרובה מגורם המיקום הגיאוגרפי במשמעותו הקלאסית הישנה — הפחיתה במידה זו או אחרת מערך התעלה בתחום האיסטרטגיה העולמית, ובייחוד בתחום האיסטרטגיה הצבאית הימית (גם אם חשיבותה הכלכלית המסחרית יציבה לחלוטין). בעידן האטום איבדה התעלה מקצת מחשיבותה האיסטרטגית הקונבנציונלית. אין זה דבר רע כל־כך מנקודת מבט לאומית, משום שזה לפחות מצמצם את הסכנות מבחוץ ואת השאפתנות של האימפריאליזם.

אולם בשל סיבה זו עצמה — טוען ד"ר חמדאן — לא יעבור זמן רב והתעלה תחזיר לעצמה את מלוא ערכה האיסטרטגי. עידן האטום נושא עמו חיידק שיתוק — שכן מאזן האימה הופך את מחסן הנשק הגרעיני ל„הר געש כבוי", כך שהאיסטרטגיה הקלאסית — על האלמנטים הקונבנציונליים שלה: עמדות גיאוגרפיות, בסיסי צבא, מעברי מים ועוד — חוזרת לתפוס מקום בולט.

בתהליך איסטרטגי זה אפשר להבין את חשיבות תעלת סואץ, ואף יתר מכך: החשיבות הרבה שמייחסים הכל לתוצאות פתיחתה מחדש לשיט. כתוצאה מכל השיקולים הללו, ומההיווכחות הפומבי והמתגלה בין קבוצות עולמיות ומקומיות, מושם דגש על הערך האיסטרטגי הטמון בתעלה כציר באיסטרטגיה הימית שלשנה ש„לאחר האטום".

עובדה היסטורית היא, שלהקמת ישראל על ידי האימפריאליזם הישן יש קשר מוגדר ומתושב — מלכתחילה — עם התעלה בפרט ועם הנפט בכלל. עם התעלה — כדי שתהיה, לפי צירטתם, „כלב שמירה" על גדות התעלה ותבטיח אותה לאימפריאליזם, לכשיעזוב; עם הנפט — כדי שתהיה כלי בידי האימפריאליזם באיזור כדי לאיים על האיזור ולהבטיח השגת מונופולין לגביו.

■ תכנית ישראלית ישנה

התעלה, כתוצאה ממעשיה של ישראל הושבתה פעמיים במשך למעלה מתשע שנים. משמע, כי ישראל, בלא כל התהייבות, היא הסכנה החמורה ביותר המאיימת על התעלה.

ישראל ניסתה — לאחר ידני — להיתלות בטענות אזוריות, כדי לפתוח את התעלה, או לערוך פשיטה כדי לכחוש את מחצית התעלה (כך בפירוש). ישראל גם ניצלה את התבוסה, כדי לממש את תוכניותיה הישנות לרשת לחלוטין את תפקיד התעלה, שכן קודם לכן התוותה ישראל תוכנית של תעלה, שתחבר בין מפרץ עקבה לים התיכון, כדי שתעמוד בתחרות עם תעלת סואץ ותתחלק עמה בתפקיד הגיאוגרפי. אולם תוכנית אווילית זו — שמקורה בדמיון חולני ובאיבה עזה — מצאה דרכה, כפי שההגיון מחייב, אל פח האשפה של ההיסטוריה, ויותר מכך: הגיעה למקום קבורתה.

בהמשך מאמרו מתעכב ד"ר ג'מאל חמדאן על „המשמעות הגיאואסטרטגית של הסכנה הישראלית, המאיימת על התעלה של מצרים".

העשיה הציונית העושקת — הוא כותב — תורת ומקרבת אותנו לאיסטרטגיות של הסיכסוך ההיסטורי באיזור בימי הביניים — שעה שהפליטה הצלבנית חלה בעת שפורטוגל גילתה את הדרך סביב כף התקווה הטובה. האיום מצד הצלבנים על דרכי המסחר במזרח הערבי — בזמנו — היה במקביל לעוינות המערב ושאיפתו האימפריאליסטית לכוון את הסחר בין המזרח למערב — סחר התבלינים, המשי וכו' — דרך כף התקווה הטובה, במקום דרך האיזור. פעילות זו גזלה מן האיזור את יתרונותיו החומריים העצומים. הים התיכון, על חופיו המשותקים מפעילות מסחרית, נהפך בימי הביניים לבריכת דגים או ימת מים עומדים, והנמלים לחופיו, מאלכסנדריה ועד ביירות ומגנואה ועד לוונציה, שותקו. במקביל, צברה הפעילות הימית — האוראחיות והאיסטרטגית — על ידי פורטוגל, ציר האוקיינוס ההודי והמפרץ הפרסי.

„...בדיוק מה שקורה היום: הסחר בין המזרח למערב עבר לנתיב סביב כף התקווה הטובה. זירמת הנפט — התבלין החדש של המזרח — בהפכה לגורם שולי, שכן כל נמלי הים התיכון איבדו מחשיבותם, תושבתו מעבודה ומפעילות, והיו צפויים להשבתה ועתים לגריעות חומריים. שוב מצרים סוריה ד' איטליה הן הניזוקות ביותר.

■ כמו הצלבנים והפורטוגלים

הסכנה הישראלית לבדה עשויה לנו, לתעלה שלנו, למעמדנו העולמי הישן, מה שחוללו הסכנות של הצלבנים והפורטוגלים בעבר, שכן הכיבוש הישראלי של סיני הביא לשיתוק התעלה — דבר שהביא ל„עמידה במקום" של מצרים.

מכאן עובר בעל הסקירה ב„אל־אהראם" אל המסקנות, ומציין „שלוש תוצאות, שכמעט עם שיכולות להגיע לרמה של חוקים איסטרטגיים":

(א) עלינו לדעת באומץ לב, כי התעלה — כל עוד סכנה זו בעינה קיימת — נגזר עליה שתהיה מכשיר זמני, כשהיא פועלת מפעם לפעם ואחר כך שובתת מפעולה כמה שנים;

(ב) אפשר בקלות לראות את התעלה כבסיס מבוזה, שכן אין כל חשיבות למקומה הגיאוגרפי של מצרים ללא התעלה ואין ערך לתעלה ללא סיני. זאת — משום שמי שמאיים על סיני מאיים על התעלה, ומי שמאיים על התעלה אינו רק בבחינת מכשול עיקרי בדרך להחזרת סיני, אלא מאיים גם על מעמדה של מצרים;

(ג) נגזרה על התעלה סכנה חוזרת, ומעמדנו נתון תמיד לאיום, לכליון או לשיתוק חלקי, כל עוד נשארת ישראל.

מכאן העיקרון האיסטרטגי הראשון בתיאוריית הבטחון של מצרים: הגן על סיני — ותגן על התעלה ועל מצרים כולה, עמדתה ומקומה, גבהיה לרוחה ועומקה.

מקגאוורן בעד החזרת הפליטים מווייטנאם לארצם

שרות „מעריב"

הסנאטור הדמוקראטי ג'ורג' מקגאוורן, אחד ממנהיגי ההוגה של המחנה הליבראלי, מציע חקיקה חוק מיוחד, שיאפשר את מימון החזרתם של פליטי דרום־וייטנאם לארצם. לדעתו, קודם להם לוייטנאמים, לשוב לארצם, כאשר להישאר בארצות־הברית ולהתיישב בה.

סנאטור מק־גאוורן

בנאום שנשא אתמול מקגאוורן, באוניברסיטה של מזרח אילינוי, אמר: „מעולם לא חשבתי, כי ליותר מקומץ של מנהיגים נשקפת סכנה ממשית של פעולת נקמה".

סנאטור דמוקראטי אחר, רוברט בירד ממערב וירג'יניה, אמר אתמול, כי על ממשלת ארצות־הברית לבקש ממדינות אחרות שיקבלו לתחומן חלק מן הפליטים הווייטנאמיים, שמספרם מגיע ל־150 אלף.

דעות אלה הושמעו לאור הגידול במספר הפליטים המגיעים לארצות־הברית, שהאבטלה בה הולכת וגוברת.

אחד ממיבצעי פינוי הפליטים הגדולים ביותר בהיסטוריה הגיע לסיומו, כאשר ספינות הצי האמריקני — מתוך שייטת שמנתה למעלה מארבעים ספינות — עגנו בפיליפינים, כשעל סיפונן 27 אלף פליטים מדרום־וייטנאם. הפליטים הוטסו משם לאי גואם. לדברי פקידים אמריקנים בגואם, הגיע מספר הפליטים שהובאו לאי, ל־80 אלף. בין הפליטים הללו היה גם סגן הנשיא לשעבר של דרום־וייטנאם, נגויין קאו קי.

כמה חברי הקונגרס עומדים לשאול היום את הממונה על יישוב הפליטים, מה, לדעתו, שיעור ההוצאה הדרוש ליישוב הפליטים בארצות־הברית. לדעת הממשל, יש להקציב לשם כך 500 מיליון דולאר לשישה חודשים, אולם מקורות בקונגרס אומרים, כי ההוצאות יאמירו לכדי 925 מיליון דולאר.

חברי ועדת המישנה לענייני הגירה בבית־הנבחרים יציגו שאלות בדבר ההוצאות המשוערות ופרטי תכנית יישובם של הפליטים, אך קשה יהיה להשיב על שאלות אלה, בשל היקפם העצום של מיבצעי הפינוי הנוספים, בים ובאוויר.

בית־הנבחרים „הרג" בשבוע שעבר הצעת חוק לסיוע לפליטים, לפיה היה צורך להקציב לכינונם סך של 327 מיליון דולאר, וזאת בעיקר משום שאישורה היה נותן בידי הנשיא פורד את הסמכות להשתמש בחיילים אמריקניים כדי לפנות את הדרום־וייטנאמים. הצעת חוק חדשה שתוגש, תדון אך ורק ביישובם של הפליטים.

קשה עדיין להעריך את ידע השפות של הווייטנאמים ואת כישוריהם המקצועיים. רבים מהם מקורבים לתרבות המערב בשל הקשרים שקיימו במשך זמן רב עם האמריקנים. אך על הרופאים ואנשי העסקים שביניהם, לא יקשה בוודאי למצוא לעצמם פרנסה.

הבעייה העיקרית מתמקדת, איפוא, באותם עשרות אלפי פליטים, שרבים מהם באו מתוך שורות ה„טאמ־פאן" ושירות הצלה קטנות. מיזוגם בחברה האמריקנית עלול להיות תהליך ממושך ומסובך.

בארץ

שורשי השחיתות בכדורגל הישראלי

קבוצה אחת מכרה משחק אחד ל...שתי קבוצות

ההגנה „השתדלה" לספוג שערים – וההתקפה להבקיע...

מאת ישראל רוזנבלט ואברהם טבק

באמצע שנות ה-50, ובמיוחד לקראת סופן, החל להתממש האופי החדש שקיבל הכדורגל בישראל: לא עוד עיסוק צדדי בלתי מאורגן, שיש בו משהו מרוח התחביב, אלא פעילות שבצידה יוקרה ציבורית, תגמולים כספיים, בעיקות המסוות בכלכלות השונות. ההתרחבות בשטח שהקדישו לספורט אמצעי התקשורת השונים תרמה לכך אף היא את חלקה.

לעליית קרנו הציבורית של הכדורגל היו השלכות במישור העסקי. אנשים שונים, שביקשו להתקדם בסולם החברתי, עמדו עד מהרה על האפשרויות שמעניק להם מנוף הפופולאריות של הכדורגל. העסקנות בענף ספורט זה יכלה לקדם אישים שונים, בתנאי, כמובן, שהם השתייכו לקבוצה מצליחה.

וכאשר מדובר בציבור, שרובו חסר תודעה וחינוך ספורטיביים מתאימים, ושאינו רואה במשחק הכדורגל רק „פייר-פליי" („משחק הוגן") — בצד הרקע למחשבה, שכל הדרכים כשרות כדי להצליח, ובמיוחד בקודקודה של הפירמידה, הליגה הלאומית, רבת היוקרה והפירסום.

יתכן שלאנשים מן הצד יקשה להבין את הדינאמיקה, שבכוחה פעלו המעורבים עסקני הכדורגל. אבל ה„דיבוק" שאחז באנשים אלה כפה עליהם לעשות לפעמים אפילו מעשים פליליים.

■ **גישה אינטרסנטית**

אי-אפשר, כמובן, להתעלם מחלקה של ההתאחדות לכדורגל בהתפתחות זו, דבר שנבע מן הגישה האינטרסנטית המובהקת שגילו ראשיה באותם הימים, שנה שמוסד הגג של הכדורגל הישראלי פעל על טהרת ה„פיפטי-פיפטי" (ייצוג שווה להפועל ולמכבי, כאשר ביתר זכה למעמד של שותף זוטר).

המרכזים השונים דאגו בראש ובראשונה לאינטרסים של הקבוצות המסונפות אליהם, והגנה זו התבטאה במדיניות של „שמור לי ואשמור לך". אין צורך להסביר אילו השלכות היו לעקרון פעולה זה על מדיניות ההתאחדות לכדורגל.

ההתאחדות לא סטתה ממדיניות זו גם כאשר נחשפו משחקים בלתי-כשרים, בהיקף כה גדול, שהיא לא יכולה היתה להתעלם ממנו. אלא שבמקום לנקוט מייד צעדים חריפים ומשמעותיים, כדי לבער את הנגע ולהרתיע, העדיפה פתרונות של פשרה, ובלבד שהשלום-הבית יישמר.

אחת הדוגמאות הבולטות ביותר לתופעה מסוג זה היא השתלשלות המאורעות בשנת 1958, שהובילה בסופו של דבר להחלטת נשיא ההתאחדות לכדורגל דאז, ד"ר יוסף לם, להקפיא את העליות והירידות בליגות השונות.

כאשר עמדה הליגה הלאומית של עונת 1957/8 בשלבי הסיום, החלו לרחף באוויר חשדות ושמועות בדבר משחקים בלתי-כשרים, שלהם היתה השפעה על המאבק בתחתית. אבל ההתאחדות התעלמה מן המתרחש, עד שהתברר... מי היורדת לליגה א'.

כאשר נסתיימו משחקי הליגה הלאומית, נתברר כי היורדת היא הפועל כפר-סבא, בעוד שמליגה א' (שהורכבה אז רק ממחוז אחד) עומדת לעלות ביתר ירושלים. המילואה לפתע הנהלת ההתאחדות לכדורגל, על הפסקת המשחקים בכל הליגות...

ב-20 במאי 1958 החל בית-הדין העליון של ההתאחדות לחקור את המשחקים החשודים כבלתי-כשרים — ואז החל כדור השלג להתגלגל ולהתפוצץ. בשלב ראשון קיבל בית-הדין החלטה, לפסול ארבעה משחקים של ביתר ת"א ולקבוע את תוצאותיהם כ-0—0 ללא נקודות, „מאחר ששוכנעו כי הם התנהלו שלא כסדר". על-פי החלטה זו, השתנה הדירוג בטבלת הליגה, וביתר ת"א היא שצריכה היתה לרדת. אולם המצב הסתבך, כאשר ביתר הודיעה עוד קודם לכן, כי איננה מוכנה לראות בהחלטת בית-הדין החלטה סופית, שאין עליה ערעור.

■ **דחיה אופיינית**

ביתר ת"א עירערה אז לפני ועדת העירעורים של ההתאחדות, אך עירעורה נדחה בצורה אופיינית: שני נציגי מכבי וביתר בוועדה תמכו בקבלת העירעור, ואילו נציגי הפועל (שאחד מהם היה מנחם הלר, כיום יו"ר הנהלת ההתאחדות), הצביעו נגד...

נוכח ההסתבכות הגולה והולכת, החליטה האסיפה הכללית של ההתאחדות, באוגוסט 1958, להעביר לנשיא ההתאחדות, ד"ר לם, את ההכרעה אם להקפיא את הליגות. בספטמבר החליט אמנם נשיא ההתאחדות על הקפאת העליות והירידות בכל הליגות.

בני-יהודה ניצחה את ביתר ת"א — למרות שחתמה על שטר ערבות בסך 10 אלפים ל"י, שהמשחק יסתיים בתיקו ✶ מדיניות בת-היענה של ההתאחדות לכדורגל — סייעה להתפשטות נגע המכירות

ההקפאה היתה פתרון של פשרה, אך בשום אופן לא היתה מסוגלת לפתור אפילו אחת מן הבעיות, שאותן נועדה כביכול לפתור. שנתיים בלבד לאחר ההקפאה, אנו יודעים על אחד ההסכמים הפיקנטיים האופייניים, שנחתם בין שתי קבוצות ותיקות, כדי למלט את עורן.

■ **מעט פוליטי**

לקראת המשחק בין ביתר תל-אביב ובני-יהודה, הגיעו ראשי שתי הקבוצות להסכם, שלפיו יסתיים המשחק בין שתי הקבוצות בתיקו, שהיה מספיק להן כדי להישאר בליגה. כדי לערוב לביצוע התיקו, חתמו אנשי בני-יהודה על שטר ערבות בן 10 אלפים ל"י, שהופקד אצל צד שלישי.

אולם, במשחק עצמו הפרה בני-יהודה את ההסכם, כאשר ניצחה 1—0. ביתר התכוונה לפדות את השטר, והדבר הועבר לטיפולו של עו"ד משה שוהר, כיום יו"ר מחלקת הכדורגל של ביתר. אלא שכאן התערבו גורמים פוליטיים, שטענו כי שכונת-התקווה מהווה מעוז פוליטי של תנועת-החרות, ועל כן ויתרה ביתר על פדיון השטר בן 10 אלפים הלירות, ולמולה ניצחה במשחק שלאחר מכן את מכבי נתניה, ונותרה בליגה הלאומית.

אנו נמצאים כבר בתחילת שנות ה-60. שום שיפור לא חל במישור המוסרי של משחקי הכדורגל. יותר על כן, מדיניות בת-היענה של ההתאחדות, ותקנון הענישה התלוש שנהג ביד רכה כלפי אותן קבוצות שבכל נתפסו בקלקלתן — סייעו להתפשטות הנגע.

הפיצוץ הגדול המפתיע בא ב-16 במארס 1963. באיצטדיון „בלומפילד" שביפו נרשמה אחת ההפתעות הגדולות של העונה: קבוצת מכבי פ"ת, שעמדה בסכנת ירידה, ניצחה 3—1 את מכבי יפו, שצעדה לאליפות.

עוד בטרם יצאה השבת, באוויר החלו כבר לרחף השמועות הראשונות על שיחודם של כמה משחקני יפו, במטרה שיתנו את המשחק לפתח-תקווה.

מכיוון שלקלחת הלוהטת הושלכו גם האשמות על משחקים בלתי-כשרים נוספים, הודיע ב-21 במארס נשיא ההתאחדות לכדורגל אז, אריה סריג, על הקמת ועדת „אד-הוק" (שבראשה יעמוד הוא עצמו, ובה יכהנו גם שופט השלום יעקב סגל ועו"ד יצחק שבו), לחקור בשמועות בדבר קנוניות שנעשו במשחקי הליגה הלאומית.

שופט מזהיר „מקרוב" שחקן מתפרע

במקביל, החלה גם לפעול בהתאחדות ועדת חקירה נוספת, בהרכב עורכי-הדין מיכה ויתקון וחיים אלחדיף, שכונתה „ועדת מרקו", על שמו של שוער בני-יהודה מרקו עבדה. מרקו התלונן, כי שניים מעסקני מכבי יפו ניסו לשחדו ערב המשחק בין שתי הקבוצות.

לקסיקון „הכדורגל הישראלי" התעשר אז במונח חשוב חדש: „בלאטה", שמשמעותו בז'ארגון המקצועי של „מוכרי" המשחקים היתה — סכום של 500 ל"י. היו שחקנים שהיו שווים שתי „בלאטות", והיו כאלה ששוויים הגיע לשלוש „בלאטות", הכל היה תלוי בתפקידו של השחקן...

„ועדת מרקו" סיימה במהירות את עבודתה, ופסקה עונש הפחתת שתי נקודות למכבי פ"ת, כאשר עסקן הקבוצה, יהודה פלד (אביו של אורי פלד, המשחק כיום במכבי פ"ת), הורחק לשנתיים מכל פעילות במגרשים.

■ **„פגם בחקירה"**

אולם ב-17 באפריל 1963 ביטל בית-הדין העליון של ההתאחדות את פסק דינה של „ועדת מרקו", מכיוון שמצא „פגם רציני בניהול החקירה". ההתאחדות נאלצה להקים ועדה נוספת, בהרכב חדש, שכלל את עורכי-הדין ויקטור זהן ואריה רוזנבלום.

ערב מחזור המשחקים האחרון בליגה, הגישה קבוצת הכח-מכבי ר"ג (שהיתה אחרונה בטבלה), בקשה לביהמ"ש המחוזי לצו-מניעה נגד המשך משחקי הליגה. הבקשה נדחתה על ידי השופט המחוזי ד"ר יוסף לם.

ב-4 במאי, נערך מחזור המשחקים האחרון, והפועל חיפה, שסיימה אחרונה בטבלה — צריכה היתה לרדת. הכח ומכבי פ"ת ניצלו.

כשלושה שבועות לאחר סיום המשחקים בליגה הלאומית, פורסמו מסקנות ועדת סריג. המסקנה העיקרית היתה, כי תוצאת המשחק בין מכבי פ"ת ומכבי יפו (3—1) בטלה, ובמקומה נקבעה התוצאה ל-0—0 ללא נקודות. הכדורגלן ישעיהו אלון הורחק לכל ימי חייו מן המגרשים.

כתוצאה מפסק-דין זה, חל שינוי במצב בטבלה: הפועל חיפה עלתה למקום ה-11 ואל המקום האחרון, שפירושו ירידה — נסוגה מכבי פ"ת. כצפוי, הגישה מכבי פ"ת עירעור על פסק-דינה של ועדת סריג, לפני השופט ד"ר י. לם. בדיון הראשון שנערך בביהמ"ש המחוזי הציע השופט לם פשרה, כדי לצאת מן הסבך הנוכחי — 15 קבוצות בליגה הלאומית...

אולם ב-ד באוקטובר 1963 דחתה הנהלת ההתאחדות (ברוב קולות הפועל) את הצעת הפשרה של השופט לם, ושבוע ימים לאחר מכן נראה המצב כלאחר יאוש, כאשר השופט לם ביטל את מסקנות ועדת סריג, עקב אי-חוקיות הוועדה.

לפי המצב החדש שנוצר, התהפך הגלגל — מכבי פ"ת ניצלה, והפועל חיפה (שהספיקה בינתיים לזכות בגביע) צריכה היתה לרדת. תחילה נראה היה, כי ההתאחדות אינה משלימה עם ביטול פסיקתה של ועדת סריג, והתקבלה החלטה „לערער" על פסק-דינו של השופט לם. אלא שהמועד המתקרב של פתיחת העונה החדשה עמד בסכנה, נוכח ההסתבכות המשפטית.

כמו לפני חמש שנים, הושיע את ההתאחדות לכדורגל — נשיאה. היה זה אריה סריג, שהחליט כי לא יהיה עירעור על פסק-דינו של השופט לם, וכי בליגה הלאומית החדשה של עונת 1963/4 יהיו 15 קבוצות...

כך קרה, כי פעם נוספת לא נענשו האשמים במשחקים בלתי-כשרים. כמו לפני חמש שנים, נמצאה פשרה על חשבון מבנה הליגות. אז היתה זו הקפאה. הפעם — הגדלה מלאכותית של הליגה. אחד הגורמים העיקריים לירידה הגדולה שחלה ברמתה של הליגה, ולעלייה הבולטת שנסתמנה במספר הקבוצות המסוגלות „למכור" משחקים.

■ **מבצע אקרובטי**

כדאי אולי לסיים, בפרשה שהיא יוצאת-דופן אפילו בהיסטוריה העשירה של „מכירות" ו„קניות", שבה מצטיין, לצערנו, הכדורגל הישראלי. פרשה שלא הגיעה לדיון במוסדות השיפוטיים של ההתאחדות, אבל ראויה לאיזכור, מפני שעל קבוצות ש„מכרו" משחקים סיפרנו כבר, אך לא על קבוצה ש„מכרה" את משחקה ל ש ת י קבוצות, ב ע ת ו ב ע ו נ ה א ח ת...

היתה זו קבוצת הפועל מחנה-יהודה, שבליגה א', שרשמה את המבצע האקרובטי הזה. הגנתה „מכרה" את המשחק לקבוצה אחת, ואילו התקפתה הסכימה „למכור" את המשחק לקבוצה אחרת.

אפשר לשער, איזה משחק מוזר התנהל על כר-הדשא. הגנת ה„מחנה" עשתה ככל יכולתה לספוג שערים, ואילו ההתקפה התאמצה להבקיע שערים... מאמן הקבוצה אז, דוד שוייצר (כיום המאמן הלאומי), שנדהם לנוכח משחקם המוזר של חניכיו, הסתער עליהם בצעקות, בסיום המשחק. אולם כדורגלני ה„מחנה" לא התרגשו. אחד מהם ניגש למאמן הזועם והציע לו שטר של 10 ל"י. „זה מה שנשאר, אחרי שהתחלקנו בכסף" — אמר...

(רשימה שניה במדורה)

חברת הביטוח ניסתה להתחמק מאחריות

פסק דין

שאול הון

נהיגתו הפרועה של נהג ה„קונטסה" גרמה תאונה משולשת, שבה נהרגו שלושה אנשים. כשנודע על כך לחברת הביטוח, ניסתה להתנער מאחריותה לפוליסה שהוציאה, אך ללא הועיל. לא זו בלבד שהתחמקותה סוכלה בידי השופט, אלא שחוייבה לשאת בהוצאות הדיון המשפטי בסכום של 8000 לירות.

התאונה אירעה בחודש מאי 1968 ליד כפר שמריהו. ה„קונטסה", נהוגה בידי מרדכי אלשוור, נסעה במהירות גדולה ועקפה כמה כלי-רכב בזה אחר זה. הנהג ניסה לעקוף גם „סוסיתא", שבהגה היה אריה כץ. אלא שבתוך כך פגעה ה„קונטסה" באחורי ה„סוסיתא" והנהג איבד את השליטה על ההגה. מעוצמת המהירות סטתה ה„קונטסה" לכיוון הנגדי, עלתה על אי-תנועה ופגעה ברוכב הקטנוע אליעזר חממי.

התוצאות — שלושה הרוגים: נהג הקטנוע אליעזר חממי, נהג ה„קונטסה" מרדכי אלשוור והולך-רגל, אשר בן-שלמה.

חברת ההשכרה, שה„קונטסה" שייכת לה, ביטחה לפני כן בחברת הביטוח „סקוריטס" מכונית „טאונוס". אחר-כך נמכרה מכונית זו ונרכשה ה„קונטסה", שעליה ביקשה החברה להחיל את הפוליסה הקודמת עד תום המועד שצויין בה.

מנהלי חברת ההשכרה פנו אל סוכן הביטוח משה קליף בנתניה והוא נתן להם תעודה זמנית עד סוף חודש מאי 1968, בהבטיחו שבתוך כך יספיק לקבל מחברת הביטוח „סקוריטס" את הפוליסה החדשה.

הסוכן משה קליף שיגר לחברת הביטוח את המיסמכים שקיבל כאשר נתבקש לבטח את ה„קונטסה". הוא אף התקשר כמה פעמים בטלפון, כדי לזרז את הוצאת הפוליסה החדשה. אולם כשקרא בעתון על דבר התאונה חש למשרדי „סקוריטס" בתל-אביב כדי לקבל את הפוליסה. הפקידה אמרה לו שהתיק מוכן, אך כדאי שייכנס אל המנהל, ד"ר יעקב הראון, כדי לספר לו כי אירעה תאונה.

ד"ר הראון טען, כי הסוכן קליף הוציא את הביטוח הזמני בלא רשות ובניגוד להוראות — וקרע בו במקום את כל המיסמכים הנוגעים לביטוח. הוא טען, כי אין החברה אחראית למעשהו של הסוכן.

יורשי אליעזר חממי, באמצעות עורך-דין אברהם מישר, הגישו תביעת נזיקין נגד „סקוריטס", נהג ה„סוסיתא" אריה כץ וחברת „סהר" שביטחה אותו, וכן נגד משה קליף וסוכנות הביטוח „מגן עם".

השופט מיכאל הרפזי, ששמע את הצדדים בפרשה זו, מצא שאין עילת תביעה נגד אריה כץ ונגד „סהר", שיצאו בכך ממסגרת המשפט.

המאבק הקשה ניטש להוכיח שגם הסוכן משה קליף פעל כהלכה. מנהל „סקוריטס", ד"ר הראון, טען אמנם בעדותו, כי למר קליף ניתנו מכבר הוראות ברורות שלא לבטח מכוניות להשכרה. אולם עורך-דין יהודה מצא, שטען בשמו של סוכן הביטוח, הוכיח כי חברת „סקוריטס" סטתה מהוראותיה אלה והיא עצמה ביטחה רכב להשכרה. שהרי גם המכונית הקודמת, ה„טאונוס", בוטחה בחברה זו לפני שבוטחה ה„קונטסה".

השופט העדיף את עדותו של קליף על פני עדותו של ד"ר הראון: „היא נאמנה יותר והגיונית יותר", קבע. עוד אמר, כי ד"ר הראון הסתבך בעדותו וסתר את עצמו לפחות בשתי נקודות. „אין מנוס מהמסקנה, כי הוא ביקש להתחמק מאחריות החברה כאשר נודע לו דבר התאונה".

בהסתמך על העדויות שהושמעו לפניו ועל המסקנות שאליהן הגיע, קבע השופט, כי עזבון המנוח אלשוור (שהיה נהג ה„קונטסה" וגרם לתאונה) וחברת הביטוח „סקוריטס" אחראים ביחד ובנפרד לנזקי התובעים. הוא דחה את התביעה נגד סוכן הביטוח משה קליף וחברת „מגן עם". חברת „סקוריטס" חוייבה לשלם למר קליף ול„מגן עם" 5,000 ל"י — וגם הוצאות הדיון המשפטי של הנהג אריה כץ וחברת „סהר" בסך 3,000 ל"י.

אל-על היא חברת התעופה היחידה
המקיימת טיסות מישראל לארה"ב
במטוסי ג'מבו וללא חניית ביניים
תל-אביב 9.00 בבוקר - ניו-יורק 2.00 אחה"צ
פנה לסוכן הנסיעות שלך או לאחד ממשרדי אל-על
תל-אביב, טל. 294333, ירושלים, טל. 233333, חיפה, טל. 640966

טוס בחברה שלך - אל על נתיבי אויר לישראל

חגי לבינזון אילון

אם מצוי ברשותך אקדח

דאג לבטוח צד שלישי

פנה לסוכנך או
ל"מזרח" שרות לבטוח בע"מ
מורשי ללויד'ס לונדון
סוכנים כלליים של הפניקס לונדון
שרות נאמן בכל סוגי בטוח זה 37 שנים.

"מזרח" שרות לבטוח בע"מ

מזרח

תל-אביב.	ירושלים.	חיפה.
שד' רוטשילד 27.	המלך ג'ורג' 9	שד' העצמאות 37.
טל. 623491	טל. 225675	טל. 668175

هكذا من الأصل

هكذا من الأصل

מה כואב

יעקב העליון

„היו קשיים באיתור התיק"

נראה שהנהלת משרד ה־ חינוך חייבת לעשות „טיפול שורש" במשרדיה, שכן ב־ דיל מספר התלונות על בירו־ קרטיה בלתי־מוצדקת, ש־ מבנה סובלים מוריה, עובדי משרד החינוך והלבדיהם.

המורה הוה בדילוי (ת"א), כתבה לנו, כי כבר באוגוסט 1973 ביקשה „כל הוכחתי לקי־ בלת העלה הקבעה למורים ותיקים. כל המסמכים הדרו־ שים הועברו לאגף כח אדם שבמשרד החינוך בתל־אביב, ולמרות כל זאת, לא נעשה כאותה לשינוי הסטאטוס שלי במורה בלתי־מוסמכת למורה מוסמכת. דבר, הפוגע כאחד את שכרי".

התלונה יצאה למשרד החי־ נוך בסוף ינואר. כעבור שבו־ עיים השיבה לנו עוזרת הד־ דובר, מיכל כהן, כי צוין בה הכבשה נפתר. אשר להיקף ה־ דרגה, „בסתבר, כי היו קשיים באיתור תיקה של הגב' בן לוי".

בתוך שלושה חודשים כת־ בה לנו גב' בן לוי, כי לא קיבלה ההבטחה.

השיבה לנו מיכל כהן: „ב־ שיחה טלפונית עם לשכה מחוז תל־אביב, הודיעה לי גב' יפה סגיליבסקי, מנהלת המחוז ל־ כח אדם, כי ביום 14.4.75 נשלחה הודעה למורה, בדבר אישור זכותה לדרגת שכר של מורה מוסמכת, לצבוע מרא־ שית שנת הלימודים תשל"ד (1.9.73)".

„בא להמתין לגשם הראשון כדי לגלות מקור הנזילות"...

לפני כשבועיים התקינו עובדי חברת „תריסול" ב־ רמת־גן תריסים בביתו של רפאל כרמון, הגר ב־ עיר זו. בגשם הראשון שירד אחרי ההתקנה התרי־ סים היו נוזלים, שנרשם לתקנם.

„ביקשתי מהמוכרים לטפל בתקינה הרוחית, אשר הוד־ מירו חוזר ביחוד הוך כדי התקנה. התשובה היתה, כי הקיר רטוב רק בקיץ אפשר לטפל בבעיה.

„בקיץ פניתי שוב ונאמר לי, כי רצוי להמתין לגשם הראשון, על־מנת לגלות את מקורות הנזילות...

„הסיאור החוזר של עצמו שנה־יב. עד היום הזה, כ־ מובן, בינתיים בכך האחריות חלף וכל הפניות שלי בתקופה האחרון היו לריק".

פנינו לבכירה המבטר הד־ תעשיה ול„תריסול". דובר מסר"ת, מנחם רבני, הודיענו, כי למרות שהטיפול בסוגיה זו אינו בתחום פעולתו של המשרד, יעשה נסיון להפעיל „שירותיו הטובים", ואכן, ה־ הבטחה קוימה.

חברת „תריסול" השיבה לנו, כי בניגוד לדברי המת־ לוננים, הוריסים „אינם מיד־ צדים ומהוגלים למנוע הרטי־ בות הדירות רחוה ומי גש־ מים". הוסבר, כי סוכני ה־ חברה משתדלים למנוע חדירת כים על־ידי איטום בחומר בירוה. עוד נאמר, כי כתבי האחריות מחייב את החברה לעריכת תיקונים במשך שנה בלבד. לאחר מועד זה נדרש הלקוח לשלם עבור העבודה.

החברה לא התייחסה לטענה מר כרמון, כי התלונן עוד במסגרת שנת־האחריות, וכי בחורף התבקש להמתין לקיץ, ובקיץ התבקש להמתין ל־ גשם...

גם המתלונן הגיב בתמיהה על תשובה זו, ואף הוסיף כי דלף המים, מקורו אינו בתריס כי בחורים שקדחו עובדי ה־ חברה בקיר מעל מסגרת ה־ תריס.

*

בטרם נקבל תגובת „תרי־ סול" על מכתב זה, כתב לנו מר כרמון בשלישית: „ברצוני לציין, כי ביקר נציג חברת ,תריסול' בביתי היום (22 באפריל 1975) וביצע טיפול נגד נזילות. ברצוני ל־ ציין, כי מנהל מחוז שירותי סחר פנים במשרד המסחר ו־ התעשיה טיפל בנושא, בהת־ אם לפנייתכם".

אין „אגד" — יש טנדר

תושבי ישובים קטנים, שמחוץ לדרך המלך, סוב־ לים כאן המלחמה במפסקת שירותי התחבורה הציבו־ רית. כמה וכמה ישובים, שפנו אלינו, טענו, כי ה־ מלחמה נוצלה על־ידי ה־ קואופרטיבים לתחבורה, כדי להימנע מהפעלת ק־ וים בלתי־רווחיים, הגם שהמדינה מעניקה להם סובסידיות, מכספי משלם המיסים, כדי שיפעילום.

מייגעת ביותר היותה פרשת הטיפול בפניית הנהלת כפר הנוער ניצנים. בכפר זה לומ־ דים 400 בני נוער, גרות בו כמאה משפחות עובדים, 'מגי־ עים אליו ויוצאים ממנו עש־ רות עובדים שכירים, שאינם גרים בכפר.

הנהלת הכפר טענה, כי הוא מרוחק מן הכביש הרא־ שי (ת"א—אשקלון) כשניים וחצי ק"מ, וכי הבאים או יוצאים ממנו חייבים לכתת רגליהם למרחק זה בלהט שמש הקיץ ובגשמי החורף, קשה המצב במיוחד, כשמדו־ בר בחולים שיש להביאם ל־ מרפאות קופת חולים.

בזלי אשתקד כתבה לנו ההנהלה, כי שירותי „אגד" פסלו עד המלחמה ולא חוד־ שו אחריה.

פנינו לחברת „אגד", וזו השיבה, כי התחבורה לניצ־ נים הופסקה בעקבות סקר שלה. תוצאות סקר זה הראו, כי אין לחדש את כניסת ה־ אוטובוסים בכפר. החברה הו־ דיעה, כי היא מוכנה להתאים הסעות מאורגנות של תלמי־ דים היוצאים לחופשה. כן הופנו תושבי הכפר לאוטו־ בוסים העוברים בכביש תל־ אביב—אשקלון.

גם משרד התחבורה הכיר בתשובתו אלינו את האוטו־ בוסים הנוסעים בכביש הרא־ שי. אף צוין, כי לרשות ה־ כפר טנדר המיועד להסעות. עם זאת, הובטחה בדיקה נו־ ספת של חיוניות קו „אגד", הנכנס לכפר.

תשובה משרד התחבורה נדחתה על־ידי הנהלת הכפר. „לא התלוננו על חוסר התח־ בורה בכביש הראשי, אלא על ביטול כניסת אוטובוסים לכפר..." עוד נאמר בתגובה, כי הטנדר מיועד להבאת תוצרת חקלאית מן הכפר ו־ הבאת אספקה.

תגובה זו נשלחה למשרד התחבורה בראשית אוקטובר אשתקד. נענינו רק באמצע דצמבר: „לאחר בדיקה נו־ ספת לא נמצאה הצדקה ל־ הפעלת כניסות לכפר הנוער, מפאת חוסר נוסעים". הובט־ חה עוד בדיקה בעתיד ה־ קרוב.

אחרי חודש קיבלנו מכתב נוסף ממשרד התחבורה. שוב לא מצא משרד זה הצדקה להפעלת התחבורה הציבורית. שוב הוזכר הטנדר והתחבו־ רה המופעלת בכביש הראשי.

דברים אלה נענו בחריפות על־ידי הנהלת הכפר: „לפני כן עלינו לקבוע, כי עצם הדיבור (משרד התחבורה), אשר בראה ניתן בקיצוני הנהלת „אגד", אין להם כל בסיס במציאות. מפליא הדבר, שעד היום לא מצא בנציג „אגד", או נציג משרד התח־ בורה, להתקשר ישירות אי־ תנו ולברר מצוקותינו. נציגי משרד התחבורה מקבלים כל הזמן על־ידי דוברי „אגד", אשר לא יכולים, כמובן, ל־ ייצג את האינטרס שלנו.

„בקשר לרנטביליות הקו, ואת הרי טענתם העיקרית. האם הממשלה מסבסדת את חברת ,אגד' רק בקווים הנו־ חים להם, או עבור שרותם בכל המדינה ובמיוחד עבור קווים המשרתים ישובים כבו־ דים ?".

*

שוב ביקשנו ממשרד התח־ בורה בדיקה נוספת. בימים אלה קבלנו מכפר הנוער ני־ צנים הודעה משמחת: „אנו מצרפים צילום מכתב שנת־ קבל ממשרד התחבורה ומבי־ עים תודתנו הכנה עבור סיפו־ לכם המסור".

במכתבו של משרד התח־ בורה מצאנו, כי חודשה ה־ תחבורה הציבורית לכפר ה־ נוער.

צריך תחנת הרכבת מתקרב לסוף הדרך

פנקס מקומי

נהריה

כל מי שמגיע ברכבת לנהריה, אינו יכול שלא להשתומם למראה התח־ נה הרכבה העלובה ה־ בקידמת את פניו ב־ מבואות העיר.

כל כולה של תחנת רכבת זו אינו אלא צריף עץ רעוע ומט ליפול, מתוק בקרשים ובמסמ־ רים. בצריף זה שני ספ־ סלים להמתנה ומזנון דל.

מסילת הברזל בקו חי־ פה—ביירות, דרך נהריה, הונחה על־ידי מהנדסים כצבא דרום־אפריקה ב־ מלחמת העולם השניה. באמצעותה ניתן היה ל־ הגיע מקאהיר ועד לטורי־ פולי שבסוריה, עם אפש־ רות להתקשר למערכת הרכבות התורכית ול־ „אוריינט אקספרס".

בראשית שנות החמי־ שים הופעל הקו מחיפה לנהריה מחדש על־ידי רכבת ישראל, פעם ביום. זה מכבר ביקשה הרכבת לחסל כליל קו זה, הן בשל היותו בלתי רנטא־ בילי והן בשל אי התאי־ מתם של הפסים — ש־ הובאו מחו"ל במלחמה — אחר שפורקו ממסילה אחרת וגילם באמד כבר אז בכחמישים שנה — לנסיעה מהירה. תכנית זו ירדה מעל הפרק, עקב צעקה גדולה שהקימה עיריית נהריה, שטענה כי לא יתכן להותיר את ה־ בירת של הגליל המערבי ללא קו רכבת.

מאז הוחלפו הפסים ה־ מיושנים. כן הוגדלה תדירות הנסיעה בו — וכיום נעות בקו זה 11 רכבות כל יום, בשני ה־ כיוונים, עם אפשרות ל־ המשיך בנסיעה לתל־ אביב, ירושלים, באר־ שבע ודימונה. כן נעות בקו זה רכבות משא. אלא שהיקף התנועה הר־ בה בקו זה, עדיין סובלים הנוסעים בהיעדר שירותים מינימאליים ב־ תחנת הרכבת של נהריה.

באחרונה החליטה הנה־ לת הרכבת לשפר את השירות ל־300 אלף ה־ נוסעים המשתמשים מדי שנה בקו חיפה—נהריה.

מנכ"ל הרכבת, צבי צפריר, מסר בקשר לכך, כי לאחר שכבר הושלמה החלפת הפסים המיושנים, שגילם הגיע ל־80 שנה, בפסי פלדה חדשים — מתכוונים עתה להגביר את מהירות הנסיעה של רכבות הנוסעים בקו זה לכדי 100 קמ"ש. אם כיום נמשכת הנסיעה מחיפה לנהריה כ־45 דקות ב־ רכבת המהירה (ללא ע־ צירה בתחנות הביניים) ו־60 דקות ברכבת המאו־ סית, בעתיד תגמע הרכ־ בת את המרחק שבין חי־ פה לנהריה ב־32 דקות, או ב־40 דקות עם חניות הביניים.

אשר לתחנת הרכבת ה־ מתוכננת של נהריה הס־ ביר מנכ"ל הרכבת, כי כל ההכנות לבניית התחנת רכבת החדשה הגאה בנה־ ריה כבר הושלמו, ואף התקציבים לכך כבר עומ־ דים. הגורם היחיד המעכב עתה את הבנייה הוא עד הקמאת הבנייה. באח־ רונה פנתה הנהלת הרכ־ בת למכונים של ביצוע הגו, וביקשה הצעתו לגבי „תחנת נהריה" — ועתה נתון העניין בדיון.

התחנה החדשה בנהריה לא תהיה מיבנה עצמאי, אלא תשולב בבניין רב־ קומות, האמור להיבנות ליד מסילת הברזל בנה־ ריה, על־ידי חברת „מג־ דל צפון", המשותפת ל־ משקיעים ישראלים ו־ זרים.

בבניין זה — ולמעשה שני בניינים שיהיו צמו־ דים זה אל זה — יוקמו כמה קומות של משרדים ומרכז מסחרי. היסודות לבניין כבר הונחו. בקו־ מתו הראשונה, סמוך ל־ מסילת הברזל, ימצאו או־ לם ההמתנה לנוסעים, ש־ יתחבר אל הרציף, אולם זה ישתרע על שטח של 200 מ"ר ויכלול מיתקנים שונים. מעליו, בקומה ה־ ראשונה, ימצאו חדרי התיפעול של הקו. בסך הכל תקבל הרכבת לבע־ לותה שטח של 350 מ"ר בבניין „מגדל צפון".

שטח זה ניתן לרכבת ללא תשלום — תמורת הזכות שהעניקה הנהלת הרכבת לחברת „מגדל צפון", „להתקרב" עם ה־ בניין עד למסילת הברזל, בתוך השטח שבבעלות הרכבת.

מנחם רהט

יוקרה...אבל לא יקר
זה עתה הגיע לבית מרס

Biedermeier
בידרמאייר 1815-1848

סגנון ריהוט שהיה מקובל באירופה בשנים 1815 – 1848. הרהיטים הצטיינו בקויהם העדינים והפשוטים יוקסית לאותה תקופה.
הרהיטים בצילום מיוצרים במפעל אירופי הקיים זה למעלה מ־200 שנה

בתמונה: שולחן אוכל אליפטי בסגנון „בידרמאייר".
להגדלה. בגוון פליסנדר — 2850.– ל"י
כסאות אוכל בסגנון „בידרמאייר" בגוון פליסנדר.
מושבים מרופדים בקטיפה (כבסבר ושש) כל כסא —480.– ל"י
שולחן עזר בסגנון „בידרמאייר" — 1400.– ל"י

פרוזלי „יקר והיקיים"
בבית מרס
מבחר גדול של אביזרי פרזול וקישוט קלאסיים וחדישים.

בית מרס
מרכז הריהוט האירופי הגדול בישראל תל אביב, הרצל 59 ורמת גן, הרצל 75

חסוך מטבע זר!

שלב את נסיעת העסקים שלך עם "חופשת וינדזור" בבריטניה.

נסיעת עסקים דורשת הרבה התרוצצות.
קח לך חופשה קצרה, לפני שאתה מתחיל בעסקים.

British Airways תארגן הכל בשבילך.
טיסות ישירות שלנו יוצאות כל יום מתל־אביב ללונדון ב־ 10.30

כשתגיע תוכל להתרענן עם "חופשת וינדזור" בבריטניה.

שלח אלינו את התלוש המצורף ותקבל את העלון הצבעוני "טיולי וינדזור 1975"

British Airways טסה מלונדון ל־88 ארצות.
סוכן הנסיעות שלך או כל אחד ממשרדי המכירות שלנו יכינו לך מקום בכל אחת מהטיסות.

תל־אביב, רחוב בן יהודה 59, טל. 229251
ירושלים, בית יואל, רחוב יפו 33, טל. 233600, 233511
חיפה, דרך העצמאות 120, טל. 535360, 536745
לוד, נמל התעופה בן גוריון, טל. 971456

British airways
בעולם כולו אתה בידיים נאמנות

חופשות וינדזור 1975

טיולים בבריטניה

4 ימים בוויילס	£ 38.35
4 ימים בסקוטלנד	£ 41.15
6 ימים בדרום אירלנד	£ 66.15
8 ימים בויילס וקורנוול	£ 58.35

הצעה מיוחדת:
אירוח בבית פרטי
2 ימים, לינה וארוחת בוקר

באדינבורו	£ 16.75
בקמברידג'	£ 29.45
באוקספורד	£ 19.60
בטורקיי	£ 25.05

אל: טיולי וינדזור
תל־אביב, ת.ד. 2118
נא לשלוח לי את החוברת "טיולי וינדזור בבריטניה 1975".
שם ______
כתובת ______
סוכן הנסיעות שלי ______

הדרך למלחמת רמדאן | זכרונות חסנין הייכל

קדאפי למפקד הצוללת המצרית בטריפולי – אחרי הפלת המטוס הלובי בסיני:

„כלאומני ערבי וכמפקד כוחות לוב אני נותן לך פקודה לטבע את ,קווין אליזבט 2'"

אבל סאדאת מנע משליט לוב לפגוע בספינה הבריטית, שהיתה בדרכה לישראל לחגיגות יום־העצמאות ה־25 ✶ הוא ניסה להרגיע אותו באומרו: אנו מתכוננים למערכה עם ישראל — וזאת תהיה הנקמה על כל ההשפלות ✶ כשעלה האיחוד הלובי־מצרי על שרטון, יצא קדאפי, לרחובות טריפולי וחילק לעוברים־ושבים כרוזים המודיעים על התפטרותו

מותו של נאצר זיעזע את קדאפי זיעזוע כבד. לא זו בלבד שהעריץ את נאצר יותר מכל אדם זולתו, אלא שהאמין תמיד בתפקידה המרכזי של מצרים בעולם הערבי. אמת, רבים מן הדברים שראה במצרים זיעזעוהו: הקאבארטים; הרעיון שגברים ונשים הולכים יחדיו למסעדות ורוקדים יחדיו; הדיון החופשי ברעיונות דתיים וכדומה — אבל מעולם לא נתערערה אמונתו שמצרים היא המפתח. כאשר מת נאצר, חש קדאפי, שנוצר בעולם הערבי חלל ריק גדול מכדי שימלאנו איש אחד, וסבור היה שיש לכונן הנהגה קולקטיווית למצרים, לסוריה וללוב.

אני עצמי האמנתי, ומאמין, באיחוד מצרים ולוב, כבר אז היום, שלשתי הארצות נצנה הזדמנות היסטורית יחידה בכינה למזג את משאביהן, ...תבר אדמותיהן, עמיהן ומשאביהן במדינה אחת, שתוך כעשר שנים תיהפך לארץ מגובשת חוקה, מעצמה גדולה במרחב האיסטרטגי של צפון אפריקה ועל הגשר בין אפריקה לאסיה. מדינה כזאת מסוגלת ...זה ליהפך לגרעין ממשי, שסביב לו יתגבש החלום הישן ... אומה ערבית מאוחדת. ...עולם לא סבור היום, ש...עוצמת התוכנית הגדולה הזאת ...יכה להיות כפופה לאישיות ...יחידות. כמובן, יש חשיבות ...שיות, אבל מרגע שמכירים ...התוכנית הגדולה רצויה, ...היה כל השאר להסתדר. ...לם לא האמנתי שיש אנ... מהפכנים, אלא רק מצ... מהפכניים; ומצב בה היה ב־1970 וב־1973, בעת של משבר וכמעט־יאוש בעולם הערבי. לוא ניצלנו ההזדמנות זו, היינו צועדים צעד גדול קדימה לקראת סדר־עולם טוב יותר.

כאשר בודקים את היחסים בין לוב למצרים בתקופה זו, הם כמחולקים לשלושה שלבים:

● מן המהפכה הלובית עד מות נאצר (ספטמבר 1969 עד ספטמבר 1970), תקופה שהלובים ראו עצמם בעין ילדים של המהפכה המצרית.

● ממות נאצר עד גירוש המומחים הסובייטים (ספטמבר 1970 עד יולי 1972). בתקופה זו תמה קדאפי על הנעשה במצרים — המאבק על השלטון ויחסי מצרים עם ברית המועצות.

● מיולי 1972 עד מלחמת אוקטובר 1973. בתקופה זו הציעה לוב את ההצעה בדבר איחוד גמור עם מצרים, ומצרים קיבלה את ההצעה, דנה בה, ולבסוף הולך מבנה.

● חשש מלחץ סובייטי

...אפי הציע הצעה זו ב־..., שמא ילחצו הסובייטים ...צרים כבגד סילוק המומחים — לחץ צבאי, פוליטי ו... — ולכן, תהיה מצרים ...ת להסכם חלקי, שאיננו ... את הרצה. ...מור, קדאפי דיבר על אי־... כיום שעלה לשלטון. או־... רעיונותיו — כפי שהוגשו ...א סאדאת בפברואר 1972, ... כאשר סר הנשיא ללוב ... בחזרה ממוסקווה — ...ש בהדרגה. לבסוף, ב־26 ..., שלח קדאפי לנשיא סאדאת את הצעותיו המוחשיות ...ונות. ...יא היה סבור, שגן ראוי לדיון לכל הפחות, ו...זי לשיחות עם קדאפי, ...חו ב־1 באוגוסט. החו־... תקופת ההכנה תהיה יר־...תר משנה, מראשית אוגוסט 1972 עד 1 בספטמבר 1973, מתנו ועדות משותפות לבדיקת כל הבעיות של המדינה החדשה — כתיבת חוקה חדשה, בחירת פרלמנט חדש, תיאום המערכת החוקית, הכלכלית והחינוכית, וכו'. על דבר אחד הוסכם מהר: שם המדינה החדשה — עמדו לחדש את השם „הרפובליקה הערבית המאוחדת" (אם כי קדאפי, ביודעו את חיבת המצרים את שם ארצם, סבור היה, שאת המחוז הקאהירי יוסיפו לכנות „מצרים"), בעוד שבעת האיחוד עם סוריה כונתה מצרים כולה „המחוז הדרומי".

עד מהרה הוכח לי, שעניינים אינם כשורה. כרגיל במקרים כאלה, היו רבים מן המשרתים בשתי הוועדות אנשים, ששתי הממשלות לא היו זקוקות ביותר לשירותיהם. הם עשו קשיים. הם הדגישו את הניגודים בין שתי הארצות והפחיתו במה שדומה. קשיים בירוקראטיים אלה הכבידו, בשל חילוקי דעות אישיים בין שני הנשיאים. קדאפי חשב, שסאדאת איננו מהפכני למדי; וסאדאת ראה את קדאפי כבלתי־יציב ובלתי־בוגר.

הגיעה העת, שקדאפי האשים את סאדאת, שבסתר לבו איננו רוצה באיחוד, וסאדאת חשד שקדאפי מעוניין לא באיחוד אלא בשררה נרחבת יותר לשאיפותיו. קדאפי אמר שאחרי האיחוד הוא מוכן להתפטר. סאדאת לא האמין לו. אבל אבד לו שהוא מייצג את הדור הבא של המהפכנים, ואם הוא מוכן לחכות, תגיע שעתו. גם המתווכים, שמיקמתם אף שיבשו את היחסים בין שני האישים, לא הועילו הרבה.

בראשית 1973 התחילו לרעוד התקוות, שיושג משהו. הנה באה תקרית חמורה מאוד, שכמעט הולידה משבר מחוץ לגבולות של יחסי מצרים ולוב. מטוס של נתיבי האוויר הלוביים בדרך לקאהיר הגה בשמי סיני ב־21 בפברואר, ומטוסי קרב ישראליים הפילוהו. ניספו 108 נפש ובהוכם צאלח אבו יאסר, לשעבר שר החוץ של לוב.

כמובן שקדאפי התרתח. הוא רצה לנקום מיד נקמה באותה. ברור היה לו, שלוב לא תהיה מן אותן מדינות ערביות, המקבלות בלא בושה פעולה תוקפנית של ישראל. סאדאת השתדל להרגיעו ואמר לו, כי אנו מתכוננים למערכה עם ישראל. וזאת תהיה הנקמה באותה על המטוס הלובי ועל הרבה השפלות רבות אחרות שהושפלו הערבים. הוא הטעים, שאם יפציצו מטוסים לוביים את חיפה (זו היתה אותה ההצעה של קדאפי), תהיה התוצאה הבירה ביותר, שהישראלים יפציצו את סוללות התעופה של לוב, וזה בוודאי לא יועיל לענין הערבי.

● ישראל חוגגת

הענין הסתבך עוד יותר, משום שמועות, שלא רצה חיל האוויר המצרי, יכול היה לשלוח מטוסים להלחץ את המטוס הלובי, ולהביאו לנחיתה בטוחה. חיל האוויר טען, שמטוסי האוויר לא היו מתאימים להדבקת מטוסי הילוך; והגובתו הסבירה של קדאפי: אם מטוסי האוויר היו מתאימים למטוסים הישראלים, מדוע לא היה מתאים למטוסיה של מצרים? ביום שנקברו בטריפולי הקרבנות הלוביים של האסון, נערכו שם הפגנות נגד מצרים. בנו של צאלח אבו יאסר הטיח כרוזים, שהאשימו את המצרים במורך לב; אולם קדאפי ציווה לעצור אותו: עדיין אהב את מצרים, אף שהיה מאוכזב מאוד.

הנה פרשה מוזרה מאוד. ב־15 במאי 1973 עמדה ישראל לחוג את יובל ה־25 לייסודה, וקבוצת יהודים עשירים מארצות־הברית ומאירופה חכרה את האניה „קווין אליזבת 2", להסיע אותם מסאותאמפטון לנמל אשדוד. כמובן, נקטו אמצעי בטחון חמורים בכל משך המסע, כי ברור שזוהי מטרה מצויינת להתקפה של קבוצת קומנדו פלשתינית. אבל היה מקור־סכנה אחר, שבבראה לא הושם לב אליו.

האניה הפליגה מסאותאמפטון ב־15 באפריל. ב־17 בו הוזעק המפקד של צוללת מצרית, שהיתה מוצבת בטריפולי, אל הנשיא קדאפי. הקצין הצעיר בא, תמה מה רוצים ממנו, ומצא את קדאפי ומפה של הים התיכון פרושה לפניו. המנהיג הלובי היה חביב מאד ואמר: „אני מדבר אליך כלאומני ערבי וכמפקד ראשי של כוחות לוב. אתה משותף פעולה אתנו כאן. התוכל לזהות את „קווין אליזבת 2" בים התיכון? היהיה זה קל?"

הקצין אמר, שלדעתו לא יהיה זה קשה.

שאל קדאפי: „אם כך, התוכל לשלוח בה שני טורפדות ולטבע אותה?"

הקצין אמר, שלהלכה אפשר, אבל זה יהיה מיבצע קשה, ועליו לקבל פקודה ישירה.

„בסדר — אמר קדאפי — אני נותן לך פקודה, ואם אתה רוצה אותה בכתב, תקבל אותה בכתב" — והוא כתב את הפקודה.

מפקד הצוללת חזר לספינה שלו ונתן פקודה לצוות, להיות מוכן לתנועה מיבצעית סודית מיד. קדאפי דרש, שהצוללת תצלול ברגע שתפליג מנמל טריפולי, כיוון שבלי ספק יעקבו אחריה. מפקדה עשה זאת, אבל לאחר חשכה עלה על פני הים ושלח שדר צופן לבסיס באלכסנדריה, והודיע על הפקודה שקיבל. מפקד חיל הים באלכסנדריה נדהם והתקשר עם המפקד הראשי של הכוחות המצריים, אחמד איסמעיל. זה התקשר עם הנשיא סאדאת. והנשיא נתן את הפקודה להחזיר את הצוללת לאלכסנדריה.

זוכר אני שהנשיא טילפן אלי ואומר לי: „נראה שקדאפי רוצה לסדר אותנו: הוא רוצה לטבע את ,קווין אליזבת'". סאדאת נחרד מפני התסבוכות הבינלאומיות, שהיו צומחות מתקפה ללא פרובוקציה על אניה בריטית עם קבוצת נוסעים כאלה בלב הים התיכון. הוא אמר, שלא יגלה לקדאפי מה הוא עושה, ובהגיע האניה לאשדוד יאמר לקדאפי, כי מפקד הצוללת לא הצליח למצוא את האניה, ולכן לא יכול לבצע את הפקודה.

שרידי המטוס הלובי שיורט בסיני ב־1973

● גלות מרצון

קדאפי לא האמין לו. הוא לא הבין, מדוע מותר לישראל להפיל מטוס אזרחי בטיסה תמימה, ולו אסור להשיב מידה כנגד מידה. הוא היה מאוכזב מאוד. והאניה ניצלה; אבל יחסי מצרים ולוב נשתבשו.

חלפו שבועות, והרגשת התיסכול של קדאפי התגברה. תוכנית האיחוד החביבה עליו נסתבכה בפרטי פרטים: מנעו ממנו את הנקמה הראויה לדעתו; מכל הבחינות היה רושם, שהערבים חסרי־אונים. לכן התפטר. אולם חבריו במועצת פיקוד המהפכה — שמן הסתם היו רגילים להתנהגותו, סירבו לקבל את התפטרותו.

לכן, עשה קדאפי צעד יוצא מן הכלל ב־12 ביוני: הוא הדפיס כרוזים, המודיעים על התפטרותו, ויצא לחלק אותם לעוברים ושבים ברחובות טריפולי: אם חבריו במועצה לא יניחו לו להתפטר, יודיע על כך לעם במישרין.

אולם חבריו שמו קץ גם לזאת. היו ויכוחים מרובים במועצה, ולבסוף החליט שלא יישאר בלוב אלא ייצא למצרים. הוא אסף את אמו, אשתו, תינוקם ואת כל ספריו וחפציו האישיים, עלה למטוס וטס לקאהיר ב־22 ביוני. כך ביקש להפגין, שמורת רוחו איננה מכוונת נגד מצרים.

קדאפי שהה בארמון טהרה בגלות מרצון. הוא לא היה אורח נוח לנשיא סאדאת, שהגיע למסקנה כי אין טוב אלא שישוב בארץ, ירצה לפני העם המצרי את רעיונות האיחוד, ישמע את הערותיהם וביקורתם. לדעתי, היתה זאת תוכנית לא־מוצלחת, כי היו במצרים רבים שחיפשו לעצמם קרדומות לחפור בהם, ושהיו בפיהם תלונות, שלא היו מעניין הדיון. בעיות כמו שיחרור האשה או עונש חמור על פי הקוראן לגנבים — לא אלה היו הבעיה העיקרית. כל אלה אפשר היה ליישב והוגשמו עקרונות היסוד של לאחר זמן, אחרי שהוסכמו האחדות. אבל דווקא בנושאים כאלה רצה קדאפי לטעון בטובבו במצרים, והוא נדהם מעוצמת ההתנגדות שמצא.

לבסוף אמר לעצמו: „אם מצרים איננה רוצה בי, אשוב ללובי". הוא חזר לשם ב־9 ביולי וכתב במכתב אל חברי מועצת פיקוד המהפכה, שהואיל והיה במצרים וראה שאין תקווה לאיחוד, הוא עומד בהתפטרותו והיא סופית. הוא ישב בביתו וסירב לבוא למשרד. רק כאשר המוני הלובים באו אליו להתחנן לפניו לחזור, הסכים לשוב לתפקידו.

● המצעד לקאהיר

מכאן צמחה אפיזודה משונה אחרת: „המצעד הלובי לקאהיר". אחד הנימוקים, שהיו מעלים נגד האיחוד היה, שזוהי תוכנית של קדאפי עצמו והמוני העם הלובי אינם תומכים בה. והנה מפברואר ועד שיצא לקאהיר היה קדאפי מעורב במה שכינה „המהפכה התרבותית" שלו.

בשובו מקאהיר מתוסכל ומאוכזב מאוד, שהתפטרותו עומדת בעינה ו„העם" צריך ליטול את העניינים בידיו וליטול ממנו את יסודי השלטון. כאן עלה בדעת מישהו (אני עצמי סבור שלא היה זה קדאפי, שעדיין היה מתבודד; אלא מישהו מחבריו), ש־40 אלף לובים ייצאו למצעד לקאהיר. שם יצטרפו אליהם אלפי מצרים, וכולם יחדיו יילכו לארמון „עבדין", ובשם המוני מצרים ולוב ידרשו מסאדאת איחוד גמור מיד של שתי הארצות.

על ההכנות למצעד שמעתי בהיותי באירופה, ואני מודה, שחשבתי זאת כסימן בריא. זה נראה כהפגנה ממשית של תודעה פוליטית; להגיע 40 אלף לובים מתוך אוכלוסיה של קצת יותר מ־1.5 מיליון לצאת למצעד של 2400 קי"מ למען איחוד — היה בגדר הישג גדול. בהגיעם לקאהיר יכלו להצטרף אליהם מצרים עשר פעמים כמספרם, וההשפעה של תנועת המונים זו, הקוראת לאיחוד, אי־אפשר היה לעמוד בפניה; היא היתה שמה קץ לכל ההשהיות והריבות הבירוקראטים, שהחניקו את ההצעה.

● במלון מדרגה שניה

אולם רבים במצרים נבהלו. אמרו, שבין הלובים יהיו אנשים חמושים, ובהגיעם לקאהיר הם מתכוונים להרוס את הקאבארטים המסועדות ב„דרך הפיראמידות", באורגיה של אלימות פוריטאנית. התייחסו אל המצעד לא כאל אירוע אלא כאל בעית בטחון. על הכביש ממארסה־מטרוח לאל־עלמין הציבו קרון רכבת, כדי לחסום אותו. הלאה משם מוקש חלק מן הכביש. היו פקידים מצריים, שמרוב בהלה טענו, שאם נסכים ל„פלישה" מלוב, שוב אי־אפשר יהיה למחות על כיבוש סיני בידי ישראל.

הנשיא סאדאת שלח מיברק נירגש לקדאפי, וזה השיב שהואיל והתפטר, לא הוא אחראי למצעד. סאדאת שלח מיברק נוסף, נירגש עוד יותר; ועתה החליט שבמארסה־מטרוח ייפגשו נציגי „האיחוד הסוציאליסטי" של מצרים ו„המהפכה התרבותית" של לוב. הם ניפגשו והוסכם, שמשלחת של 30 עד 40 איש תבוא אל הנשיא סאדאת. הם התקבלו ועשו רושם של אנשים מהירידים הרבה פחות משתיארו אותם השמועות. רבים מהם שפכו דמעות, כאשר דיבר הנשיא סאדאת על תקוותיו לאיחוד.

איחוד שתי המדינות נועד להתממש ב־1 בספטמבר, ובהתקרב מועד זה שאלו הכל מה יקרה. ב־25 באוגוסט נעשה קדאפי עצבני כל כך נוכח חוסר התוחלת, עד שהחליט לטוס לקאהיר בלא להודיע על כך מראש. מכיוון שלא היכונה לו מכונית, נסע במונית העירה וסר למלון מדרגה שניה.

סאדאת היה אז בביקור בסעודיה, בסוריה ובקטר. אך בשובו הכין פגישה עם קדאפי בכפר מולדתו מית אבו אלקום. הפגישה התקיימה ב־27 באוגוסט ולא נתברכה בהצלחה. נעשו נסיונות רבים למצוא נוסחת פשרה, שתציל את יוקרת הכל; הוכן מיסמך לחתימת שני הנשיאים, שמכריז על עקרון האחדות מ־1 בספטמבר, בתנאי שכעבור שלושה חודשים ייערך משאל עם בשתי המדינות.

נוכחתי בפגישה זו, ולבי ניבא לי שלא יהיו לה שום תוצאות. ראיתי את התיסכול מתגבר בשני הצדדים. לקדאפי היה רושם, שמצרים לעולם לא תצא למלחמה, אף כי באותו זמן הוחשו ההכנות ל„מיבצע באדר", ובקרוב עמדו להתחיל במימושו. סאדאת לא ראה יכולת לעצמו לגלות זאת לקדאפי, משום שידע, שהלה ביקר אצל אלמנתו של נאצר. כיוון שהיה זה בחודש רמדאן, נשאר אצלה לארוחת האפטאר (הארוחה הראשונה שלאחר יום הצום), ומשם נסע לארמון טהרה, שם התארח כדרכו והבית שסאדאת יבוא לקחתו משם. אולם סאדאת כבר היה צריך להיות בוועד המרכזי, ולכן השאיר הודעה לקדאפי, שיבוא „לבדו ויצטרף אליו". קדאפי נעלב והחליט לא ללכת לוועד המרכזי.

בדרכו חזרה סר סאדאת לארמון טהרה לשאול, מה קרה לקדאפי. אמרו לו, שהוא הלך למסגד סידנא חוסיין בעיר העתיקה. למחרת טס קדאפי בחזרה ללוב, עדיין בעלבונו, בלא להיפגש עם סאדאת.

● מיליארד דולר

למרבה הצער, כאשר החלה המערכה, עשה קדאפי שגיאה חמורה, אם כי קיבל את הידיעה בהתלהבות, הוציא מלוב נשק וסיוע מכל הסוגים, ואף רוקן את חנויות המזון ואת מחסני הרפואות של בתי החולים, ושלח אותם במשאיות למצרים: הוא אמר בפומבי, שהתוכנית מעולם לא נראתה לו, איננו מסכים לתפיסה של מיבצע זה, ותמיד היתה סכנה שהדבר ידלוף החוצה. מתוך הגינות יש להטעים, שלוב תרמה לא פחות ממיליארד דולאר להכנות למערכה.

ימים אחדים לפני המערכה עצמה, שוב נפלה אי־הבנה, מאותן אי־הבנות שרדפו את היחסים בין שני הנשיאים. הסטודנטים הלוביים באוניברסיטת אלכסנדריה ביקשו לנאום לפניהם ב־28 בספטמבר, יום השנה השלישי למות נאצר. קדאפי ביקש רשות מן הנשיא סאדאת; אך הלה אמר, שהוא עצמו ינאם לפני הוועד המרכזי של „האיחוד הסוציאליסטי הערבי" באותו יום, ולדעתו יהיה זה מותר, אם שניהם ינאמו באותה שעה במקומות שונים. כלום לא מוטב ששניהם יופיעו על אותה בימה בקאהיר ב־28 בחודש, ולמחרת יילך קדאפי לאלכסנדריה? קדאפי הסכים.

בימים הראשונים של המערכה שלח קדאפי שני חברים של מועצת המהפכה — תחילה עבד אל־מונעים אל־הוני ולאחר שבוע את עומאר אל־מוחיישי — לעקוב אחר התקדמותה. אחרי הפסקת האש בא בעצמו לקאהיר וטען, שאין מניחים לו להיכנס לחדר המיבצעים, אף שהכניסו כמה אמירים סעודיים, ולא האמין לסאדאת, שאמר לו שבאותה שעה אין שום מאורעות מיבצעיים.

כאשר הצליחו הישראלים לצלוח את התעלה, סבור היה קדאפי, שהוצדקו חששותיו ביחס לתוכנית. הוא התנגד להפסקת האש וביקש לשלוח לסאדאת ולהסביר לו את טענותיו — וזה הרגיז את הנשיא סאדאת, שבצדק אמר לעצמו, כי הוא יודע על המצב האמיתי הרבה יותר משיודע קדאפי; סאדאת היה מודע לחשדותיו של קדאפי לגביו; ואני זוכר שיום אחד, זמן קצר אחרי פתיחת המערכה, אמר לי: „עכשיו שחררתי את העניין אני מקווה שאנשים לקדאפי שהיו סבורים, כי אני רוצה רק להרוויח זמן, יבינו שהיתה טעות בידיהם".

(המשך מחר)

כל הזכויות שמורות ל„סנדי טיימס" ול„מעריב" (C)

מה המיוחד ב־רם ספציאל?

מירה א. אשדוד:
„אחרי שאני מנקה ב־רם ספציאל הבית כולו לבן. רם ספציאל מנקה ומלבין אמבטיות, כיורים, אסלות, וכו', שיש וכו'. ובעצם, אם יש רם ספציאל בבית, אין צורך בעוזר ניקוי אחר."
מוצרי רם לניקוי מושלם
תוצרת דוז בע"מ. בני־ברק

שבוע מנורות בדניש
במחירים מלפני הפיחות
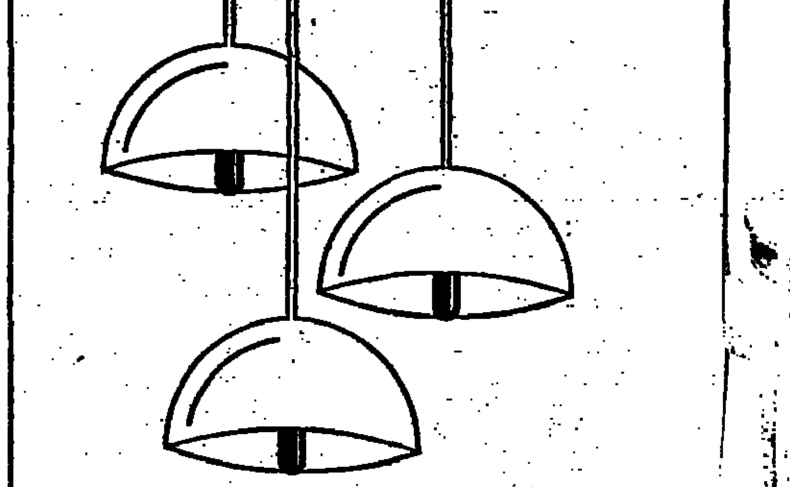
דניש מביא אור לביתכם במבחר מנורות המעוצבות למעמכם בצבעים שונים ובמחירים החל מ־95 ל"י.
לבחירתכם. מנורות עמידות, מנורות קיר ומנורות תלויות לכל חדר ופינה. מנורות המביאות נקודות אור חדשות לביתכם. משתלבות עם כל סוג ריהוט ומעניקות תאורה נעימה.
בואו לשבוע המנורות בדניש. המבחר עשיר אך המלאי מוגבל.
דניש אינטריורס
רמת־גן: דרך ז'בוטינסקי 104
ירושלים: רח' הסורג, מול בנק ישראל
חיפה: אחוזה, רח' חורב 53
באר־שבע: פסג' אתיקו.
הסניף הגדול הראשי ברמת־גן פתוח כל היום מ־8.30 עד 21.00 ובימי שישי עד 13.00
באורי־ורשבסקי

هكذا من الاصل

هكذا من الأصل

מודיעין

ספירת העומר: היום 40 יום לעומר
שקיעת החמה: 19.24 ★ זריחתה מחר: 5.49

✱ עזרה

משטרה
ירושלים, תל־אביב, חיפה, רמת־גן, בני־ברק, חולון, פתח־תקוה, הרצליה, אשדוד, אשקלון, באר־שבע, נהריה, נתניה, נצרת — 100; אילת 2444; חדרה 22444; טבריה 20444; קריית־שמונה 40444.

22222; טבריה — 20222 נהריה — 922222; נצרת — 5522; קרית שמונה — 40133.

מגן דוד אדום
ירושלים, תל־אביב, חיפה, — 101; אילת — 102; רמת־גן, בני־ברק, גבעתיים — 781111; חולון — 843133; הרצליה — 981333; נתניה — 23333; רחובות — 951333; ראשון־לציון — 942333; אשדוד — 2222; אשקלון ובאר־שבע — 333; חדרה — 22333; פ"ת — 912333; נצרת — 54333.

עזרה ראשונה נפשית 02־69911

מכבי אש
ירושלים, תל־אביב, חיפה, פ"ת, הרצליה, אשדוד, אשקלון, רחובות — 102; ב"ב — 781133; גבעתיים — 723333; ראשל"צ 942223; חולון — 842122; אילת 2223; באר־שבע — 2222; חדרה ונתניה — 2222.

✱ בתי מרקחת

ירושלים: גיבנס, רח' האר"י 12, טל' 33676; אל־קדס אלבבריא, רח' הרון אל רשיד, טל' 283333.
תל־אביב: הנביאים, רח' המלך ג'ורג' 72, 286740; רמת־אביב, רח' ברודצקי 15, טל' 413353.
חיפה: עליה, עליה 44, טל' 522062.
רמת־גן ובני־ברק: נגה, רח' ויצמן 17, 722458.
חולון ובת־ים: מרכז, כפר ויצמן חולון; בלפור, רח' בלפור 90, בת־ים.
נתניה: הנשיא, רח' ויצמן 36, טל' 23639.
הרצליה: כפר ריבלין, רח' ריבלין 142.
פתח־תקוה: פישבין, המך חיים 6, טל' 911541.

✱

מועדי התרומות הדם בתחנות מגן דוד אדום
בנק הדם יפו — 19—8; ירושלים 18—8; תל־אביב 16.30—8; חיפה 18—8; אשדוד 20—18; באר־שבע 18.30—16.30; דימונה 12—18; טבריה 13—8; כפר־סבא 19—17; נצרת 12—8; נתניה 19—8; ר"ג, רחו־בות 19—17.

✱ רופאים

תל־אביב והמרכז
ד"ר הר־אבן, אפשטיין 6, טל. 443281.
בת־ים: במד"א טל' 292222 נמצא רופא תורן בין ה־שעות 8 בערב עד 7 בבוקר. העורך ביקורי בית גם לחברי קופ"ח.

חיפה והצפון
ד"ר פרידמן (כללי וילדים) רח' הלל 43, טל' 524922.
רופא תורן כללי (ילדים) טלפון 254530.
בח"א: רח' יצחק שדה, טל' 101 משבע בערב עד שבע בבוקר למחרת.

בריה קופות חולים
קופ"ח אסף;
קופ"ח לאומית;
קופ"ח מאוחדת;
קופ"ח „מכבי";
תורנות לילה במוקדי מגן דוד אדום ברחבי ה־מדינה.
(מספרי טלפון ראה ב־מדור „עזרה" בעמוד זה)

✱ רכבת

מירושלים
● לתל־אביב: 7.40, 10.40, 14.16, 18.18.
● לחיפה, לבאר־שבע ול־דימונה: 7.04, 4.55.

מתל־אביב
● לירושלים: 6.55, 9.54, 14.00, 17.30.
● לחיפה: 6.44, 8.00*, 9.42, 12.05*, 10.48*, 13.30, 15.40*, 14.28*, 16.16, 17.03*, 18.02, 19.28, 20.20*.
● לנהריה: 8.00*, 10.48*, 12.05, 14.28*.
● לבאר־שבע: 6.25, 8.54, 15.26, 18.41.
● לדימונה: 8.54, 18.41.

מחיפה
● לתל־אביב: 6.12, 7.18*, 8.40*, 10.00, 11.30*, 12.48, 13.48*, 14.35, 15.30*, 16.10*, 17.24*, 18.40*, 20.04.
● לירושלים, באר־שבע ודימונה: 6.42, 16.28.
● לנהריה: 6.33, 9.08*, 12.07*, 13.23, 15.54*.

מנהריה
● לחיפה: 5.43, 7.48, 10.47*, 13.17, 14.41*, 17.50*.
● לתל־אביב: 5.43, 7.48, 10.47*, 14.41*, 17.50*.
● לירושלים, באר־שבע ודימונה 5.43.

מדימונה
● לירושלים, לת"א ול־חיפה 6.14, 16.00.

מבאר־שבע
● לירושלים ולחיפה 6.44, 16.30.
● לתל־אביב: 6.44, 9.18, 16.30, 17.37.

* רכבת מהירה.

בתי חולים תורניים

● ירושלים: הדסה (ילדים, כירורגית פה, א.א.ג., עיניים); בקור חולים (פנימית, נשים); שערי צדק (כירורגית).
● תל־אביב: הדסה (פנימית, כירורגית).
● חיפה: רמב"ם.

פרקי היום

● פרק יומי: ישעיה, מ
● משנה יומית: נגעים, יא, יא—יב
● דף יומי: נדה, כה
● הלכה יומית: חול המועד, תקלו, י—יב
● פרשת השבוע: במדבר

הודעות לקבלה מודעות אבל והוספות בבוקר יום יום מ־5.15 עד 6.15 בבוקר ב„מעריב", ת"א, רח' קרליבך 2, טל. 287211

✱ בתי קולנוע

„וינסנט, פרנסוא, פול והאחרים" („אורגיל", ירושלים)

תל־אביב
בשעות: 4.30, 7.30, 9.30
אופיר: קליבר
אורלי: המרוץ לצמרת של דודי קרביץ
אלנבי: גססבי הגדול 7, 9.30
אסתר: ההרזל מגרה לי את האף
בן־יהודה: המגדל הלוהט 6, 9
גורדון: סילביה נסיכת הצ'ארש
גת: אחי השמש אחותי הלבנה 4.30, 7.15, 9.30
דקל: ישו כוכב עליון 7.30, 9.30
דרייב אין: טרזן מלך הג'ונגל 7.30
רודף השמלות 9.45
הוד: רעידת אדמה ביפן 4.30, 7.30, 9.30
זהר: הרגש המשותף 4.30, 7.30, 9.30
זמיר: התשוקה
חן: זהו בידור
לימור: לוסיאן לאקומב
מוגרבי: ברובע הסיני 4.30, 7.00, 9.30
מקסים: השוד הגדול אצל מאדם פיפי
מרכז: הרוצח בלילה הגשום
מתמיד: רוצח לעונת הקיץ
סטודיו: וידויו של מנקה חלונות
סינמה 1: עוד תתעשר אצלי
סינמה 2: שריקות הגרעל 12, 2, 4.30, 6.45, 8.30, 10.15
סינרמה: דמי כופר
פאר: סטירת לחי
פריז: הפרס האחרון 10, 12, 2, 4, 7.15, 9.30
צפון: תמונות מחיי נשואין 5.30, 8.45
רמת־אביב: בירמי
תכלת: מסתורי האורגזמים
תל־אביב: שאגת הדרקון
תמר: פחד בצל האגנס

יפו
נגה: משאלת מות 4.30, 7.15, 9.15
צליל: מגניבות חיי 4.30, 7.00, 9.15

בת־ים
בשעות: 7.30, 9.30
אורנים: דון ג'ואן 73
בת־ים: יום הדין
סביון: לפשע נולד
עצמאות: חזיז ורעם
רמת יוסף: בראש כורם

חולון
בשעות: 7.30, 9.30
ארמון: סקס משוגע
מגדל: אשתי על הכוונת 7.15, 9.30
סבוי: האסיר מהשדרה השניה
רון: חץ האהבה
רינה: בראש כורם

רמת־גן וגבעתיים
בשעה: 4.00, 7.15, 9.30
אואזיס: נבל תעופה 1975
אורדע: שדים של קרת
אורלי: פרנק טרפיקו
ארמון: האיש בעל אקדח הזהב
גל־אור: 55 יום בפקינג
הוד: רצח באוריינט אקספרס 7.00, 9.30
לילי: בר המזל 6.00, 9.00
רמה: משחקי אהבה נוסח שבדיה 7.30, 9.30
רמת־גן: המשטרה משתוללת 7.30, 9.30
שביט: תיק אודסה 7.30, 9.30

קרית אונו
אור־און: הנמלט מאי השדים 8.00

פתח־תקוה
בשעות: 4.00, 7.15, 9.15
אורדן: התקוה שבנקמה 8.30
הדר: יתומים אסודים
היכל: איש הכנפיה 7.15, 9.15
שלום: ריקו 7.30, 9.30

כפר־סבא
הדר: מגרש השדים 8.30
חן: חטיפת פלהאם 1, 2, 3 9.45
שמל: הצגה

הרצליה
בשעות: 7.30, 9.30
דגניה: בלשית ושמה סטייסי
דוד: המגדל הלוהט 6.00, 9.00
היכל: נשואה ומתפרפרת
תפארת: נקמת חמש הנערות

רעננה
אורה: הצגה 8.30

נתניה
אסתר: החשודה 7.30, 9.30
שרון: המשטרה משתוללת 7, 9.15

ירושלים
בשעות: 3.45, 7.00, 9.00
אדיסון: אהבה ראשונה
אורגיל: וינסנט פרנסוא פול והאחרים
אוריון: המגדל הלוהט 4, 8.30
אורנע: השוחד
ארנון: קזבלנקה
הבירה: רצח באוריינט אקספרס 4.00, 6.45, 9.15
חן: תקוות בערפל
ירושלים: ירח של ניר 7, 9
מיטשל: זהו בידור 7.30, 9.30
סמדר: עד שהגע יפריד בינינו
עדן: עוד תתעשר אצלי
רון: המרוץ לצמרת של דודי קרביץ

רמלה
המגדל: אוכפים לוהטים 7.30, 9.30

לוד
בשעות: 7.30, 9.30
אורלי: ההרזל מגרה לי... את האף

רחובות
נהורית: ידידים לנצח
תרבות: בוליט 7.15, 9.15

ראשון לציון
בשעות: 7.00, 9.00
נעמן: סקס משוגע
ראשון: המורפים
תפארת: הצגה באידיש 9.00

נס־ציונה
גת: הלב הפתוח 8.30

רחובות
בית הפועלים: נשיקת המות 8.30
הדר: פסק דין 7.30, 9.45
חן: הסכנה היא מקצועי 8.30

אשדוד
בשעות: 7.30, 9.30
אולימפיה: הגיהנום השחור באורלם
אסתר: תיק אודסה 7.15, 9.30
אשדוד: סדרות דקאמרון
דגון: ליל הכלולות של ד"ר דניאל 9.15

חיפה
בשעות: 4.00, 6.45, 9.00
אורדן: גורל בני
אורה: המגדל הלוהט 5, 8.30
אמפיתאטרון: שאגת הדרקון
ארמון: תחנת הרוח השחורה
בית רוטשילד: אשה בשואה 7
גל־אור: בלש ושמו מקי 7, 9
חן: קליבר
כרמל־גנים: חיים ללא מחר
מוריה: כך הייני
פיתון: כבנגקוק להרוג
צפון: מלכי הכביש
פאר: גטסבי הגדול 6.30, 9
רון: רעידת אדמה ביפן
שביט: לבסי נעורים

קרית חיים
בית העם: שני גברים בעיר 8.45
היובל: למי צלצלו הפעמונים 9.00

קרית ביאליק
סביון: שני גברים בעיר 7, 9.15
ספיר: המהמרים 7.00, 9.15

קרית־ים
ניצן: הביקור 5.00, 9.00

קרית טבעון
זהר: דילינגר 6.30, 9.00
יובל אור: השמלית ושמה ברטה 6.30, 9.00

עכו
בן־עטן: משאלת המות 7, 9

קרית שמונה
חרמון: ההרג אנחנו צבעים 3.30, 6.00, 8.15

אור־עקיבא [illegible]
דקל: אמריקן גרפיטי 8.30

חדרה
תדהר: קיד וקסידי 4.15, 7, 9
תוף: יום הדין 7, 9.15
אורות (בית אליעזר): פרשת בירות 7.00, 9.00

קרית־מלאכי
בשעות: 7.15, 9.15
בידור: השמש השחורה
הוד: יום הדין

אשקלון
רחל: הצגה
שלום: ריקו 7.30, 9.30

✱ כדאי לראות

תמונות מחיי נשואין (צפון, תל־אביב); המרוץ לצמרת של דודי קרביץ (אורלי, הל־אביב; רון, ירושלים); ברובע הסיני (מוגרבי, תל־אביב); מסתורי ה־אורגנים (תכלת, תל־אביב); זהו בידור (חן, תל־אביב; מיטשל, ירושלים); הפרס האחרון (פריז, תל־אביב); לוסיאן לאקומב (לימור, תל־אביב); גטסבי הגדול (אלנבי, תל־אביב; פאר, חיפה); האסיר מהשדרה השניה (סבוי, חולון); המהמרים (הקריה, חיפה); השמלית ושמה השוקה (זהר, קרית־טבעון); קזבלנקה (ארנון, ירושלים).

✱ הצגות·קונצרטים

● **תל־אביב**
אפיפיור — הבימה
קומדיה של טעויות — הקאמרי
הפילהרמונית למנויים מס' 8 סדרה 7 — היכל התרבות
כרמן — אופרה
בימת עולים —
מחזאון הי"א
הגשש החיוור — אלהמברה
הכל עובר הביבי —
בית החייל
שירן — בת דור
רנסנס — צוותא
גן הזהבים — נחבני
זה הכל ביבוים — כ' התיאטרון

● **ירושלים**
קונצרט תזמורת סימפונית רשות השידור — ת' י"ם
דז'יבאן — בית העם
פשתולביץ — החאן

● **חיפה**
משרתם — ת' עירוני

● רחובות — עכך
● בית שאן — איפה הכסף

✱ מטוסים

● נחיתות: מטוסים: אייר פראנס 302 מלאריז'ה [illegible] : 10.55; אל על 602 מניו יורק : 13.30; [illegible] 860 מניו יורק [illegible]; אליטליה 738 מרומא : 13.40; אל על 500 [illegible] : 14.40; [illegible] 302 מפאריז : 14.50; [illegible] 634 [illegible]; אל על [illegible] : 15.40; [illegible] 687 [illegible] : 16.00; [illegible] 530 [illegible]; [illegible] 192 [illegible] : 16.10; [illegible] 16.20; [illegible] 596 [illegible] : 16.45; [illegible] 525 [illegible] : 17.50; [illegible] 530 [illegible] : 19.05; [illegible] 245 [illegible] : 19.50; אל על [illegible] 335 : 20.15; [illegible] 302 [illegible] : 20.40; אל על 494 [illegible] : 21.00

● ממריאים: בריטיש איירווייס 485 ללונדון : 10.30; אל על 385 ללונדון : 10.30; אל על 357 לפרנקפורט : 11.00; [illegible] 202 [illegible] : 11.10; [illegible] 303 [illegible]; אל על 15 [illegible] : 11.40; [illegible] : 13.30; [illegible] 303 [illegible]; [illegible] : 15.35; אליטליה 739 [illegible] : 15.40; [illegible] 623 [illegible]; אל על 941 לאתונה : 16.15; [illegible] : 17.00; [illegible] 689 [illegible] : 17.30; [illegible] : 17.30; אל על 567 [illegible]; [illegible] : 17.40; אל על 541 [illegible] : 19.45; [illegible] 246 [illegible] : 20.50; [illegible] 303 [illegible] : 21.25; אל על 386 ללונדון : 21.30; אל על 942 לאתונה : 22.30; [illegible] : 22.35; אל על 164 [illegible] : 23.55

מספר הטלפון כדי לוודא המראת מטוסים ונחיתתם — 03־614656

✱ בטלוויזיה

5.30 חדשות
5.32 משדר שירות
5.42 סידרת טבע — „חיות ביתי"
6.05 „סינדרלה" — מחזה מוסיקלי של רוג'רס והמר־שטיין חלק שלישי
6.30 חדשות (ע)
6.32 חידושים והמצאות
6.45 מושתאות — תכנית זמר המגישה לצופים משירת אנדלוסיה (ע)
7.00 למשפחה, בתכנית המדורים: בשול: סלט מסויה; תפירה: שפוך בבגדים; ראיון עם משטוה הקלאיה על בעיות הסכוך; לאן נטייל: בית לחם; בוערנו לך — אמבה
7.30 חדשות (ע)
8.00 מורשה — „והסתרתי פני מהם" — הראשון בסידרה של שני סרטים המתארים את התמודדותו של האדם עם הטבע
8.30 מבט לחדשות
9.00 קוג'אק
9.50 מוקד
10.40 פסוק של יום וחדשות

הטלוויזיה הלימודית
11.05 אנגלית ד' • 11.25 מוסיקה • 12.00 אנגלית ט' • 12.20 אנגלית ה' • 12.40 טכנולוגיה ס' — שיבוב מיכני רב־להבי • 1.00 אורחות ד' — שפיטה • 3.30 עברית בסימן טוב • 4.00 אנגלית ט' • 4.24 שעור בצרפתית • 4.54 התארכות הזמן P.S.S.C — פיסיקה

שידורי הטלוויזיה הלימודית למבוגרים
8.15 חשבון ה' — כיצד לכפול? • 9.05 לשון ומסורת ב'—ה' משירי זאב • 9.25 עברית בסימן טוב • 10.00 אנגלית ס' • 10.20 אנגלית ד' • 10.45 אנגלית למבוגרים • 11.05 ביולוגיה ס' — תורשה: התוכר ה... רשתי • 11.25 אנגלית ה' • 12.00 סרטוט ס' — חתך מדרג חצי חתך • 12.20 חשבון ד' — חילוק בשברים עשרוניים • 12.40 מה יש בעולם — ירח • 1.00 מבוא למוסיקה ד' — סודות מעולם החרשים • 1.25 רונו שר • 4.00 מסיפורי שפת הנחל • 4.20 ביולוגיה י"ב • 4.38 טכנולוגיה ס' • 5.05 אנגלית למבוגרים

✱ כדאי לצפות

● „והסתרתי פני מהם" (20.00) — סרט זה מתאר את התמודדותו של האדם עם הטבע.

✱ ברדיו

10.05 (א) „מועדון המוסיקה של רשות־השידור" • (הקלטה ממופע פומבי שהתקיים בשנת 1967 בבית „יד לבנים" בחולון) בהשתתפות: אריה ורדי ויוסי בן־נון — פסנתר, אבי יוסלוביץ' — אבוב והתז־מורת הקמרית של חולון בנצוח שלום רונלי־ריקליס
10.05 (ב) איזה יום יפה
10.30 (ב) אני ושירי עם אפי נצר
12.05 (ב) כוכב עם שלוש שיטות — בינג קרוסבי
12.15 (ב) א"ב של בטחון
12.35 (א) שירת המקהלה
12.40 (ב) אני ממליץ, מספורי העתונות העברית
1.05 (א) קונצרט צהרים
1.05 (ב) משירי צ'אק בר', מגיש אילי גורליצקי
2.05 (ב) בצהרי יום
2.10 (ב) על גלין יביא
3.05 (ב) מצלילי המזרח בכקשתך
3.30 (א) ספרות השאלות התשובות
3.50 (א) שיחה כהלכה
4.05 (ב) לבריאות
4.11 (א) צלילי עשרה — כוחה של מוסיקה
4.11 (ב) פזמונים במקצב דרום־אמריקני
5.10 (א) צלילי ג'אז
5.10 (ב) נבחרת שירי שני מבצעי הפזמונים
5.50 (א) אניגמה — שעשועון
6.05 (א) כאן אילת
6.05 (ב) סובב לו השיר • מנגוס תג'ידאקיס ומיקיס תיאודורקיס
6.30 (ב) שיר נולד
7.05 (ב) חיי אדם — תכנית לזכרו של סא"ל רובקה
7.50 (א) היום בתנ"ך — תהילים ל"ט, כ'
7.53 (ב) שיחתו של פרופ' גרשון שקד „ספרות גרמנית של תקופה באה"
8.05 (א) עולם הבדע
8.05 (ב) הקונצרט השבועי: מוצארט: פתיחה ל„חליל הקסם"; חבר: נושא ואריאציות לקלרנית ותזמורת; • דה פאליה: לילות בגני ספרד; • בורודין: מחולות פולובציים
8.30 (א) תזמורת רשות־השידור (סטראו) • (שידור ישיר מתיאטרון ירושלים) המנצח: פול קאפולונגו (אורח מצרפת), הסולן: גרגורי חיימובסקי (פסנתר), בתהוכנית — 1 — „קונצרט הערבי"; 2 — „אניגמה"; • לולי: סוויטת־באלט • וילה לובוס: „בביאנס בראזיליירס" מס. 9 • מסיאן: „צפרים אקזוטיות" • רוסל: „בכחוס ואריאנה" באלט אופוס 43
9.05 (ב) זה איכפת לי — הרבנית שחזרה מן הכפור
9.05 (ב) בסיבת המופצה לנעמי שמר
10.05 (ב) חיוג ישיר, הצגה לרשותכם
10.05 (ב) בוא נדבר עם נ. דונביץ
11.05 (א) משחק אסטרטגי — ועידת דינוה
11.05 (ב) יומן כינוס הפרק
11.15 (ב) אני שלך ואת שלי

חדשות

מהדורות חדשות בגלים א', ב' ו־צ' בשורות מדי שעה ק"מ בבוקר עד 1 בלילה, כ"ב בלילה משודרות „גלי צה"ל" מבוקר חדשות מדי שעה, עד 5 בבוקר

יומני החדשות
7.05 (א) הבוקר הזה; 8.05 (ב) יומן הבוקר;
1.05 (ב) בצהרי היום; 5.05 (ב) יומן הערב;
7.05 (א) היום הזה; 11.40 (ב) יומן חצות.

תכניות קבועות
[illegible]

✱ כדאי להאזין

● סובב לו השיר (ב', 18.05) — עם מנוס חג'ידאקיס ומיקיס תיאודורקיס.

מבצע ענק של מעריב ותדיראן
פרסים במיליון ל"י

500 מחשבי כיס NOVUS
מחשבי הכיס המשוכללים לפעולות חשבוניות עם זכרון וגורם קבוע אידיאליים לתלמידי תיכון, סטודנטים, מהנדסים, סוחרים, סוכני בטוח ומנהלים. למחשבי כיס „נובוס" — איכות, שרות ואחריות של „תדיראן".

ועוד 10,062 פרסים בעלי ערך במבצע המיליון של מעריב תדיראן

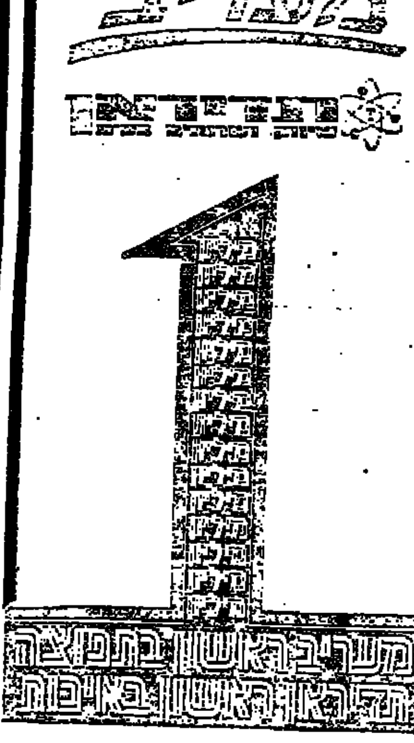

בין הפרסים:
מזגני אויר תדיראן

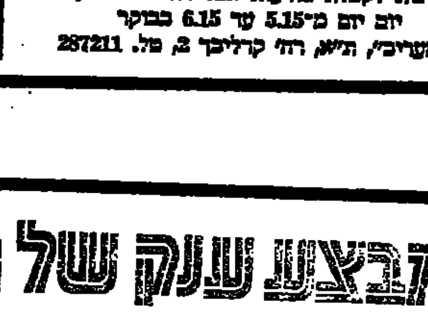

המזגנים המצטיינים בפעולה שקטה ובתפוקה מכסימלית במינימום צריכת חשמל.
מזגני תדיראן אידיאליים לקירור ולחימום.

גזור ושמור את התלוש „במקום" המופיע היום בעמוד הראשון ושמור אותו. בעת הצורך תוכל להשתמש בו במקום כל אות החסרה לך. זכור: אסור להדביק יותר מ־4 תלושי „במקום" על טופס הדבקה אחד.
אם טרם השגת טופס הדבקה — שלשום, ביום א', 4.5.75 הופיע טופס נוסף, אפשר להשתמש בו גם להדבקה סדרה שניה (נוספת) של אותיות.
אות נוספת תופיע מחר!

העולם היהודי

יריב: ישראל מפסידה לערבים בהסברה

שר־ההסברה לשעבר, ה־אלוף (מיל.) אהרון יריב, הגדיר בשבוע שעבר במאמר־ פרנציסקו, כי ישראל מפסי־דה במערכת התעמולה ב־אמריקה, לטובת יריביה ה־ערבים.

בראיון שהעניק לעתון „ג'ו־איש בוליטין", המופיע בסאן־פרנציסקו, אמר יריב, כי „ישראל מקבלת את תמיכת ארצות־הברית כדבר מובן כ־אליו ובכלל זה גם את אהדתם של היהודים ושל הלא־יהודים. אני סבור שיהודים־אמריקנים רבים מבינים את המצב ב־ישראל. אין הם מודעים לעוב־דות ויש צורך להסביר להם

אהרון יריב

אותן במונחים הבסיסיים ב־יותר".

מאמץ הסברה גדול חיוני דווקא בתקופה של משבר כלכלי, „משום שאם אנו רו־צים בעזרה של ממש, עלינו לשכנע את דעת־הקהל כי עזרה כזו מוצדקת ונחוצה. אך לא נעשה מאמץ מספיק ל־שם ביוס דעת־הקהל" — אמר יריב. הוא הציע היאום רב יותר בין הארגונים היהודיים, כדי שיוכלו להפיץ כידע ולא רק לקבל אותו.

שמואל שגב, וושינגטון

מה נשמע אצל „לר" — שואלים הברזילאים

זו כמה שבועות מתפרסמת בעתון הנפוץ של ריו דה ז'נירו, „או גלובו", תמונתה של כוכבנית יפהפיה בת 20, שעל צווארה מגן־דוד גדול. שמה מאריה דה לורדס ליימה דה אליביירה, ובפי ידידיה — „לר". היא מאושפזת בבית האהובה, והקוראים הברזילאים שבעתון „או גלובו" הגבירו את הפתעתו.

לא־יהודים רבים בברזיל עונדים מגן־דוד. אלפי המש־תייכים ל„ספיריטיסטים", עונדים את הכוכב המשושה כקמיע. באם הקמיע הזה יעזור לה — סימן־שאלה גדול.

אבית, הקולנוע־בריטוס לוסיו דה אוליביירה. טוען אמנם, שלא בתו, אלא מאהבה האחרון, המהנדס ואנדלי גונסתאלס קינטה, רצה כתוך קבוצת את שני ידיביו, אך המסורת אומרת שבראשה הוכחות איתנות נגד לה, הושבה בכלא.

ובינתיים, שאלתו הראשונה של קורא העתונים המקו־מי, כאשר הוא קונה בבוקר את העתון, היא: מה נשמע אצל לר?...

דוד מרקוס, ריו דה־ז'נירו

זוג צעיר...

גם אם יוטל מס-ערך-מוסף, לא ישתנה מחיר הדירה שתרכוש מרשימה זו, בתנאי שתשלם 75% ממחיר הדירה, כולל המשכנתא, עד 1.10.75 בהתאם ללוח תשלומים שייקבע בהסכם הרכישה.

הצעה זו כוחה יפה עד 30.5.75

אזור הגליל

	שטח הדירה במ"ר	מספר החדרים	מחיר בל"י החל מ-
טבריה	73	3	145.600
פרטים והרשמה: משרד שיכון עובדים טבריה. מרכז בעלי מלאכה. טל. 20287			
עפולה, רח' בורוש	70	3	111.300
פרטים והרשמה: עפולה. "מגוון השרותים" כבר העצמאות			

אזור חיפה

	שטח הדירה במ"ר	מספר החדרים	מחיר בל"י החל מ-
רמת ישי	70	3	114.400
כרמיאל	71	3	125.000
נהריה, רח' הרצל	70	3	125.000
עכו	74	3	130.000
קרית ים	52	2	93.000
קרית טבעון	70	3	122.700
פרטים והרשמה: משרדי שיכון עובדים חיפה. רח' החלוץ 43. טלפון: 660915			
זכרון יעקב	74	3	130.000
כרכור	70	3	120.000

פרטים והרשמה בחדרה. משכנות פאר רח' פיינברג
חנות מס. 3 טלפון. 26270 עד 10.12.74 בימים א'-ד' 30 17-15.30

אזור תל־אביב

	שטח הדירה במ"ר	מספר החדרים	מחיר בל"י החל מ-
חולון, תל גיבורים	71	3	145.600
קרית שרת	56	2	135.000
פתח תקוה, עין גנים	68.5	3	140.000
כפר סבא			
רח' משרניחובסקי	72.8	3	145.000
רעננה	50	2	96.000
	68.5	3	130.000
	55	2	105.000
הוד השרון מגדיאל	68.5	3	135.000
נתניה, קרית ערדאו	74	3	150.000
רמלה	52	2	95.000
	69	3	129.000
אור יהודה	72	3	120.000
יהוד, רח' סירקין	47	2	83.000
רח' סירקין	52	2	91.000
אזור	74	3	145.600
כפר יונה	68.5	3	130.000

פרטים והרשמה:
משרדי שיכון עובדים תל־אביב רח' לה גרדיה 58. טלפון: 30721

אזור אשדוד

	שטח הדירה במ"ר	מספר החדרים	מחיר בל"י החל מ-
ראשון לציון, מזרח	52	2	90.000
רחובות, קרית משה	70	3	120.000
קרית משה	52	2	85.000
מזכרת בתיה	72.5	3	120.000
אשדוד, רח' ארז	71	3	138.000

פרטים והרשמה:
משרדי שיכון עובדים אשדוד.
רח' רוגוזין 42. טלפון: 31216

אזור באר שבע

	שטח הדירה במ"ר	מספר החדרים	מחיר בל"י החל מ-
באר שבע, רח' שפירא	72.5	3	124.000
רח' בזל	72.5	3	124.000
ערד, רובע טללים	68.5	3	120.000
שדרות	68.5	3	103.000
דימונה, שכ' לדוגמא	68.5	3	110.000
שכ' לדוגמא (בית משופר)	68.5	3	113.000

פרטים והרשמה:
משרדי שיכון עובדים באר שבע.
רח' מצדה־בנין "מרכז הנגב" טל. 78542

שיכון עובדים

אנו... נשלם עבורך מס ערך מוסף

הדירות תימכרנה לכל המבקרים, על־פי הקריטריונים של משרד השיכון לזוגות צעירים.

אנדרטה לזכר נשים שמתו במחנה רוונסבריק

בדיוק שלושים שנה אחרי שהצלב־האדום השוודי החל לפנות את מחנה־הריכוז ל־נשים רוונסבריק, השוכן צפונית לברלין, נערך ב־אמסטרדם טקס גילוי אנדר־טה לזכר הנשים שמתו ב־מחנה.

שבע נשים, שהיו כלואות ברוונסבריק, גילו את האנדר־טה בנוכחות נציגי השגרירו־יות של בלגיה, לוקסמבורג, ארצות־הברית, יוגוסלאוויה, הונגריה, צ'כוסלובאקיה, מערב גרמניה, פולין וצרפת, וכן משלחות של נשים שהיו ב־רוונסבריק מארצות שונות. חברי תנועות מרי לשעבר ציוו זרי פרחים למרגלות האנדרטה.

האנדרטה הוקמה ביוזמת „ועד נשות רוונסבריק" ב־עזרתה הכספית של העיר אמסטרדם. זוהי יצירה משו־תפת של שלושה אמנים הו־לנדים צעירים: יוסט ואן־סאנטן, גוידו אקהארט ו־פראנק גיקס. האנדרטה המר־שימה נושאת את הכתובת: „לאלו שאמרו עד הסוף 'לא' לפאשיזם".

לרגל גילוי האנדרטה נפת־חה במוזיאון ואן־גוך באמס־טרדם תערוכה בשם „נשים בתנועת המרי". התערוכה מב־טאה לא רק את הסבל של הנשים בזמן הכיבוש הגרמני, אלא גם את המצב הבלתי־אנושי במחנות וביחוד במחנה הנשים רוונסבריק.

הרמן בלייך, האג

יחסי יהודים ופולנים במלחמה בספר „לא מקיף"

ספר בשפה הפולנית ה־עוסק ביהודים וביחסים ש־בין פולנים ויהודים בזמן מלחמת העולם השניה, ואשר יצא אור בוורשה בשנת 197., זכה לביקורת בגליון האחרון של כתב־העת רשמי של פולין.

כתב־העת „עניני פולין וה־ערבי המוצא לאור בידי ה־מכון הפולני לבעיות המערב ב[illegible], הכתוב אנגלית, טוען כי הספר מקיף את כל התקופה של מלחמת העולם השניה אך הגישה ופרשנותה נוגעים רק לבעיות המתייחסות ליהודים". לדברי כתב־העת, לא נכתבה עדיין יצירה מקיפה בנושא זה, והספר „אינו ממלא את החלל". הספר נקרא „פולנים־יהודים בשנים 1939—1945" והוא בעריכת ד"ר סטאניסלאב וורונסקי ו־מארי הוואלקובה. בעל המאמר אומר, כי „המחברים פרסמו את הספר כשהם שהרגישו צורך לציין את הגודל ה־משותף של היהודים והפולנים נגד משטר הטרור הנאצי ול־הראות את קוי הגאולה ש־במוד בידי שתי הקבוצות כדי להישאר בחיים ולשמור על האופיותם".

בספר יש השיבות בגלל ה־תצלומים הכלולים בו, שכמה מהם טרם פורסמו עד כה. רוב

התומר נאסף בשנים 1968—1970 בידי ארגון הלוחמים ל־חופש ולדמוקראטיה ובידי ה־ועדה לחקירת פשעי הנאצים בפולין.

פרס על מחקר בתחום ההסטוריה היהודית

פרס שמעון סגל, המחולק מדי שנה על־ידי הוועד ה־יהודי־אמריקני, יוענק השנה לד"ר גדעון שמעוני, מן המכון ליהדות בת זמננו באוניברסיטה העברית בירו־שלים.

הפרס מוענק על עבודת ה־דוקטור הטובה ביותר שהוגשה באוניברסיטה העברית בתחום ההסטוריה היהודית והרבותה. נושאה: „הקהילה היהודית ו־התנועה הציונית בחברה ה־דרום־אפריקנית".

פרס שמעון סגל נוסד ב־1972, ושיעורו — 5,000 לירות.

שמואל שגב, וושינגטון

בטלוויזיה

כדאי לצפות

ברדיו

חדשות

תכניות קבועות

כדאי להאזין

هكذا من الأصل

مكبر من الاصل

קוראים כותבים

אוי לאותה הסברה

ברצוני להאיר אסיפה, שהתקיימה בערבו של ה־30 באפריל, בקרית מוריה בירושלים. נוכחתי שם לא לגמרי במקרה, כפי שאסביר להלן, באסיפה של קבוצת סטודנטים, שהגיעה בראשותו של מר ל. אילן. המשתתפים היו ראשי תנועות נוער יהודיות בצרפת, המבקרים בישראל בסמינר לימודי. כמובן, זהו „ציבור" שכן הראוי לפרוח לכבוד, ויש אבנים להגיה, שטרחו לא מעט בארגונו של סמינר זה.

דברים באוזני הנאספים נשא אדם, ששמו שלמה רייך, שכפי שנאמר לי, הוא „אינטלקטואל וכשורר", בעל אישיות שהשפעה באותו מובן כאליל מנבותו הנופנית. בעת שהגעתי, אמר מר רייך למאזיניו: „ישראל היא מקום בלי ערכים... החברה הישראלית היא מאטריאליסטית ובלתי־הומאנית לחלוטין... המדינה עיוותה את האידיאלים של הציונות, היטתה את הציונות מבכורותיה האמיתיות... שערוריית העניים בישראל נוטלת מן המדינה כל זכות־אבות לקיום"... מחצית האוכלוסיה, כך טען, חיה ב„קטמונים", בתנאים של עשר נפשות בחדר. למען המחצית הזאת של האוכלוסיה המדינה איננה עושה שום דבר, בעוד שמשקיעים בלונות־ים־פאר בשביל התיירים. מצב עניינים זה, כך אמר מר רייך, מדיר את שנתו בלילות, והוא הציע לקחת את מאזיניו ל„סיור רובעי־עוני" ב„קטמונים" למחרת היום.

מר רייך הרחיב את הדיבור על „היחס הראוי לגינוי" שניתן לאוכלוסיה הערבית בשטחים המוחזקים. הוא סיפר סיפורים על היחס הזה, מתוך ספר הקרוי (בצרפתית) „לז צראב אן ישראל" („הערבים בישראל"). ברצוני להעיר, שהוא קרא לספר „לז ערב אן פלשתין" („הערבים בפלשתין"), וכי הספר שמדובר בו נכתב על־ידי ערבי ופורסם בהוצאת „מספרו", בית ההוצאה הטרוצקיסטי בצרפת. מר רייך סיפר על גירושים בידי „שלטונות הכיבוש", וכן קרא קטע מספר זה על „טבח כפר קאסם", תוך רמיזה, שלא היתה זאת הקריה בודדת.

יורשה לי להסביר, בנקודה זו, כי הוזמנתי לבוא לאסיפה זאת על־ידי מר גבריאל תור, ממחלקה ההסברה. הוא אמר לי, כי לפגישה קודמת הביא עמו מר רייך שישה ערבים „פלשתיניים", לפגוש את הקבוצה הצרפתית, והללו הצהירו בחפץ לב, כי הפתרון היחיד לסיכסוך המזרח־התיכוני הוא בכינון „מדינה פלשתינית חילונית דימוקראטית". הם גם הביאו עמם את הבידור המעניין, כי „האמנה הפלשתינית" נוסחה כאז נאומו של ערפאת באו"ם. בגלל אי־הסכם שעורה האינדוקטרינציה הזאת, הזמין אותי מר תור להשתתף בדיון בקריה־מוריה למחרת היום.

אני השלמתי שלוש שנות לימוד באוניברסיטה של פאריס ואני עתונאית העובדת בשביל „ליארש" ו„ולאר אקטואל". אני נמצאת בישראל עם הקבוצה המבקרת מטעם „מועצת האינטלקטואלים הצרפתיים למען ישראל". כמובן, אני מכירה היטב את הנימוקים והעובדות המוכרים־ומזוייפים־מראש של השמאל הצרפתי — האנטי־מיליטאריזם הדוקטרינרי, הרפלקס האוטומאטי בנוגע ל„הזכויות והחוקיות" של הפלשתינים וכו' וכו'. אני גם מודעת לנסיון שנעשה על־ידי ההסתדרות הציונית, לדבר אל אנשים צעירים על הבעיות בשלמותן, הם חשובים ורלוואנטיים בעיניהם. אולם לא ידעתי, כי הנסיון הזה מגיע עד לכדי איכנון עסוק של השקפות האנטי־ישראליות, הנשמעות בהתמדה באוניברסיטאות הצרפתיות.

היה שם לפני קהל של אנשים צעירים, מנהיגים אחראים בתנועותיהם השונות, שאינם מנותקים מן הקהילה היהודית בצרפת, ורבים מהם כתנאים שביקרו כבר שמונה או עשר פעמים בישראל. האנשים הצעירים הללו מקבלים מידע כה גרוע על ישראל, שהם בולעים בשלווה ובשקט את כל ההכללות מפי מר רייך. כאשר דיברתי אליהם על ההתקדמות שנעשתה בישראל בשנים האחרונות במאבק נגד אי־שוויון חברתי, כאשר הבאתי דוגמאות של אנשים צעירים כבני עדות המזרח שהתקדמו יפה בתחומי־חייהם, זכיתי לתגובות של צחוק וקריאות־בוז. נאמר לי, שאינני יודעת על מה אני מדברת: „התימנים לא השתלבו משולם". כן טענו, כי מספרים אינם מוכיחים דבר, מפני שהסטאטיסטיקה היא „ריאקציונית". כאשר הבאתי לפניהם מקרה מסויים, שבו בן למשפחה בת שמונה ילדים נהיה קצין־צנחנים, היה ברור, כי בעיני הצעירים הללו היות אדם קצין־צנחנים הוא דבר גם מגוחך גם מביש, הם כינו אותי „עליתוסיטית" — כלומר, פאשיסטית.

נוכחתי בשיחה הזאת הזאת בלבד. ואולם, אחר החוויה הזאת ולאחר מה שסופר לי על אירועי הערב הקודם, אני חשה הכרח לשאול, איזו הסברה ואיזה מידע ניתנו לצעירים הללו בכל שמונה או עשרה ביקוריהם הקודמים בארץ הזאת, ביקורים שאחריהם הם נשארו חסרי כל ידע על התנאים השוררים כאן, ובלתי־מסוגלים לעצב לעצמם יחס עצמאי וביקורתי לגבי זרמי ההשקפה הקיימים בצרפת על ישראל. מי אחראי לארגון הסמינר הזה ודוכיו? ומי מחליט על תוכנו? ומה הכישורים של מר שלמה רייך בשביל להשתתף בסמינר בסוג זה, פרט לעובדה שהוא דובר צרפתית?

אני מבקשת סליחה על הכתיבה הארוכה הזאת, אך העניין הוא בעיני רציני מאד. אני גם מקווה לקבל בתגובה קצת יותר מתשובה רשמית־שיגרתית.

אן־אליזבט מוסה
פאריס

אין סיבה להתברך

ב„מעריב" (23.4) הופיעה כתבה מאת סופר „מעריב" באוסטרליה, שהכותרת „תומכי הפלשתינים הובסו בקאמפוסים באוסטראליה".

בסוף הכתבה נאמר: „לעומת זאת נתקבלה הצעת החלטה שהוגשה ביוזמת סטודנטים יהודים, הקוראת ליהודים ולערבים במזרח־התיכון, להכיר בזכויות הלאומיות של שני העמים".

הרי בתוך הצעת ההחלטה מצויה ביקורת כלפי היהודים, על שאינם מכירים בזכויות הלאומיות של הערבים. אנו בארץ מכירים היטב את אלה, המציעים לנו כאן הצעות כאלה — הלא הם חוגי שייח ו„מצפן", אשר בוודאי אי־אפשר להגדירם כ„פרו־ישראליים". לפיכך אין סיבה להתברך באותם סטודנטים יהודים באוסטראליה; העוזרים בכך למטביצים את מדינת־ישראל.

ירדן צור
תל־אביב

מירוץ השמיניסטים

אנו, תלמידי השמיניות, נתונים במירוץ מטורף לעבר „היעד הסופי" של לימודינו התיכוניים: בחינות הבגרות.

בהביטי אחורה, לעבר שנות לימודי בתיכון, מהדהד באוזני המשפט הידוע: „יש להספיק את החומר לבחינות הבגרות!" דומני, שגישה בסיסית זו מאפיינת את דרך החינוך בתיכון. לאו דווקא עקב השקפה של המורה, אלא מתוך ברירה אין ברירה, „מיכסת הלימודים" מוכתבת.

אם בבחינת בגרותנו מדובר, הרי אחד הקריטריונים לבגרות זו הוא הכושר שלנו להתמודד בהצלחה באתגרים הקשים, הצפויים לחברה הישראלית ולמדינה כולה. לדעתי, בית־הספר במתכונת הלימודים הנוכחית, אינו מאפשר לפתח בעצמי כושר זה.

עומס הלימודים, המביא למירוץ אחר השלמת חומר והתרכזות בהכנה אינטנסיבית לבחינות, מסב אותנו מבעיות חברתיות קשות — ומדכא כל ערנות לבעיות החברה ואיכות החיים.

הרי אנו, כתלמידים, יכולים לקדם פתרונה של בעיית הפער החברתי, לפחות בהרגעת התיסכול החברתי, שהוא אחד ממרכיביה העיקריים של בעייה זו. לדוגמה — על־ידי עזרה לתלמידים המתקשים בלימודים, אימוץ משפחות, יצירת תחושת עזרה וגיבוש חברתי. פתוחות אפשרויות פעילות רבות בקליטת עליה וחיזוק הרגשת ההשתלבות החברתית בקרב העולים החדשים, שחשיבות קליטתם בארץ איננה מוטלת בספק.

ההתעלמות של המורים והתלמידים כאחד מהצורך להירתם באופן ממשי לפתרון בעיות אלו, „בוגרי" תלמיד בעל מודעות חברתית וציבורית אפסית, בניגוד מוחלט לדרישות מציאות החיים במדינה.

מכאן, שאין להתפלא על אדישותו של האזרח הישראלי הממוצע, שחלק־הארי מהתשתית החברתית של אישיותו נבנה בבית־הספר.

ברצוני להסב את תשומת־לבם של הגורמים היושבים במשרד החינוך והאחראים במידה רבה למציאות זו: יש מקום להקציב מעט להוצאות מצב זה, „לשים את היד על הדופק", במלוא הכנות. תוכלו לשמוע הלכי־רוח ספקניים בקרב התלמידים, בהתייחסותם לערכים בסיסיים, המהווים את מקור כחנו בהתמודדות על קיומנו. להלכי־רוח אלה השלכות ישירות על חוסנם של התלמידים, בהתמודדותם עם קשיים שהם בורה המציאות ומאפיינים את חיינו במדינה: החל בשירות הצבאי וכלה באחריות הכבדה המוטלת על האזרח במדינה הנאבקת על קיומה.

מצב זה מחייב בדחיפות הערכה מחודשת על דרכי החינוכיה של התיכון (זאת על סמך „המצב בשטח" ולא מתוך ניתוק גמור מהמצב).

יש מגמות חדשות המסתמנות במשרד החינוך, כמו הסמינריון שנערך בחופשת הפסח ב„מכון לחינוך ציוני־יהודי", ביער ירושלים, בנושא הסכסוך הישראלי־ערבי. בשיחת הסיכום של הסמינריון הגענו להסכמה כמעט מוחלטת, כי ארבעה ימים אלה חוללו שינויים עצומים בדרך החשיבה שלנו כלפי מציאות חיינו, ביסוס האמונה בצדקתנו, מודעות עמוקה יותר להתרחשויות סביבנו, הבנת מקור הקשיים שבמציאות חיינו, ובעקבות זאת יכולת להתמודד בקשיים בהצלחה.

אולם, כאמור, נתונים אלה נדחקים לקרן־זווית על־ידי מיכסות חומר, שהן הכרחיות להצלחתנו בבחינות הבגרות. אגב, החומר כשלעצמו בעל חשיבות, אולם הציתוי בו גלמד, תוך מירוץ שטחי, אינו יוצר נכונות לקליטתו.

צביקה שכטר (שמיניסט)
חיפה

קוראים רוגזים

* בעקבות כתבה קדנה על אתר ההחלקה בחרמון („מעריב", יום ו', 25.4), ברצוני לאשר ולחזק את עובדות על אותו אימפריליזציה. ביום שישי, חול המועד פסח, פור הירידות פותיסגה כמה היה ארוך ומתמשך. בקהל המכותבים היו תינוקות, ילדים ונשים, לבושים קיצית. איש מהמפעילים לא טרח להזהירם כפני הקור השורר במיסגת. לא אכנס לתיאור כסודם, אך תינוקות בוכים ומצמילים בקור, נשים צורחות וגברים דוחפים ולוחצים זה בזה, הם כמחלם מחזה עגום. „הרעקולים והשליטים" אינם אלא פרי דמיון — שמואל ומלי, קרית־מוצקין.

* נעניתי לבקשת המורה בכיתת בתי (כיתה ב') והסכמתי להצטרף לטיול השנתי של הכיתה, כמורה מלווה עם נשק. מאחר שאני מכרת במספר האזרחי, חשבתי להביא את נשקי במשכבי, שהוא הקאראבין היעיל והנוח. אולם המורה הודיעה לי, שאין צורך להביא נשק, כאשר שהמשטרה מספקת נשק כמלוה. כה גדלה הפתעתי, כשבבוקר הטיול נמסר לידי רובה מסוג מאוזר (צ'כי), מיושן ובלתי־מתאים לתנאים של ימינו. נשאלת השאלה: האם בכאלה אפשר להגן על ביטחון (ולעבור בשעת בהוזך כל קלפניזציה אוטומטיים), או שמשטרת ישראל מנסה לצאת ידי חובתה ותו לא? — קלמה אורן, באר־שבע.

זכות לאומית — וזכות אזרח

התעמולה הערבית ואוהדי העניין הערבי, אם באמת ובתמים ואם בגין ונפש, הצליחו לערפל את מחשבתם של מדינאים רבים בעולם ושל רבים וטובים גם בתוכנו. אמיתות פשוטות נשכחו או ניטשטשו וכזבים גסים החלו להיראות כדברים נבונים וצודקים. ראוי, איפוא, להבהיר כמה עובדות ולהזכיר כמה נשכחות.

פלשתינים היו בארץ־ישראל גם בשנת 1922. יתר על כן, היחס המספרי של הערבים והיהודים אז היה לרעת היהודים באופן מכריע. אף על פי כן לא הפריעה עובדה זו ל־52 מדינות חבר הלאומים להכריז על כל ארץ־ישראל כבית לאומי לעם ישראל, תוך שמירת הזכויות האזרחיות והעדתיות של הערבים החיים בארץ זו.

מדוע אין כוחה של הכרזה זו יפה גם עתה, כאשר יש רוב יהודי ברור בארץ־ישראל המערבית? התשובה פשוטה: יש עדה ערבית גדולה בארץ־ישראל, ויש לה זכויות אזרחיות, תרבותיות ועדתיות, אבל אין לה שום זכות לאומית או מדינית על ארץ־ישראל או על חלק ממנה.

ינסה נא כל אדם בר־דעת, ישר, ובלתי משוחד, לענות על השאלה הבאה: יש „ישות יהודית" גדולה ורבת משקל במדינת ניו־יורק. האם מקנה עובדה זו זכות לאומית או מדינית ליהודי ניו־יורק על מדינת ניו־יורק, או על חלק אחר של ארצות־הברית?

אם הוכר זכותה הלאומית של „הישות הפלשתינית" על חלק כלשהו של ארץ ישראל, מדוע תישלל זכות זו מן הישות היהודית בניו־יורק, או מכל „ישות" של מיעוט לאומי בכל מדינה בעולם? ארץ־ישראל היא ארצו של עם ישראל כולו, ואין לשום מיעוט לאומי החי בתוכה זכויות לאומיות־עליה, אלא זכות אזרח בלבד.

מיכאל דישא
כרם שדמה

מועדון ע"ש נטשה — בלי תמונת ערפאת

בקשר לכתבה ב„מעריב" (7.4), שבה מתכר מועדון רקיה בבאר־שבע, ברצוננו להבהיר:

בבאר־שבע נפתח מועדון תרבות, שבו לוקחים חלק גם חברי רקיה. המועדון נקרא ע"ש נטשה, מי שעבדה כאחות מחלקת הילדים בבית־חולים קפלן 22 שנה והיתה אהובה על הכל. ב„דבר השבועי" מה־1 בנובמבר 1974 הקדיש מיכאל אסף דף שלם ל„אחות נטשה — נסיכה אליגורית". אך טבעי הוא, שמועדון שנפתח על ידי חבריה, ייקרא על שם אדם, שכל שנותיה הם סמל לאחוה, לאהבת האדם יהודים וערבים.

אין כל אמת בטענה, כאילו תמונת ערפאת קישטה את המועדון. זו עלילת זדון.

מלך ברגר, שחורה עמויה
באר־שבע

גרעין לגליל התחתון

* גרעין לקיבוץ הגוליה, הנבגים בקרן מתעניין בסטציונטים/יות עם תרבה. להתקשר — יהודה: 03-965436; גיל 03-951988.

רוצים להתכתב

* אני נערה גרמניה בת 15, מעוניינת להתכתב באנגלית עם צעירים וצעירות מישראל. אני מתעניינת במוסיקת־פופ, ריקוד, פינג־פונג, התכתבות, בולים, גלויות, קריאה.
בירגיט קורדטס
בבלינגן, גרמניה־המערבית
Birgit Cordts, 703 Böblingen, Zeppelinstr. 20, West Germany

* אני צעירה בת 15, מתעניינת במה שמתרחש בישראל ומעוניינת להתכתב באנגלית עם צעירים ישראלים. תחביבי הם: חיות, פינג־פונג, קריאה, בולים, גלויות, מוסיקה, סקי החלקה על קרח.
אוולין ליהמן
בבלינגן, גרמניה המערבית
Evelin Lehmann, 703 Böblingen, Herdwag 85, West Germany

לסטודנטים — דרך אחרת

קראתי ב„מעריב" של שבת (25.4) כתבה על חייהם הקשים של הסטודנטים הישראלים באיטליה (איטליה). קראתי וקראתי שוב את כל הטענות, התביעות, האיומים (אם לא יראגו לנו, נקים שערוריה); את קביעתם הציניות, כי 80 אחוז של הסטודנטים נשארים בגולה (באשמת המדינה, כמובן); את תלונתם, שהמדינה דואגת לעולי רוסיה או לסטודנטים מהתפוצות, ואינה משקיעה את כל משאביה אך ורק בטיפוח בנקה המוכרים. הישראלים המוהדים, הצברים האמיתיים, שנולדו להורים שעלו לארץ כדי שבניהם יוכלו ללמוד רפואה.

ואני שואלת את עצמי: איך זה קרה, שגידלנו כך את הבנים שלנו? איך זה, שהם יודעים רק לדרוש ש„מגיע" להם, ורק להם? האם הם חשבו פעם, מי מממן את המכללות בישראל? ומי משלם בעד קליטת יהודי רוסיה?

הייתי שואלת את הסטודנטים של מילנו, פדואה, ונציה, בולוניה ובוודאי גם בארצות אחרות: האם הם חשבו פעם, שהם יכולים לתרום דבר מה למדינה? לא בכסף, חס וחלילה. אבל אילו היו מנסים לקשור קצת קשרים עם יהודי המקום, שרידי קהילות מפוארות, המשוועים לעזרה כדי להישאר יהודים, היה זה מעשה גדול. יהודי הגולה מושפעים את ישראל, שלמענה לא מעטים תורמים מכספם וזמנם ללא שום תמורה. הישראלים, החשים לראשונה בקאמפוסים מה פירוש לחיות בתורת מיעוט בסביבה עויינת, חייבים להתקרב ליהודי הגולה ולהסביר להם שיש דרך אחרת.

נורית די קסטרו
שדה אליהו

נגד קיצוצים בסעד

כעובדת סוציאלית במחלקה הסוציאלית של עיריית רמלה, אני רואה חובה לעצמי להתריע בפני הציבור ולעורר דעתו על מדיניות הקיצוצים במערכת השירותים של משרד הסעד, אותה נדרשנו לבצע מ־1.4.75. אני פונה לשר הסעד ולכל הגורמים הנוגעים בעיצובה של מדיניות זו: כך לא ייתכן!

לא ייתכן, שהדרך היחידה שנותרה היא פגיעה קשה בקיומן של שכבות בתחתית במדינת רווחה. לא ייתכן להוליך שולל את האוכלוסיה הנזקקת, על־ידי לטיפה מזה, בהגדלת תמיכות סעד בגלל יוקר המחיה, ומאידך, חודשים ספורים לאחר מכן, ניתנת להם סטירת לחי על־ידי דרישה לשאת בדמי השירותים שבהם נעזרו עד כה.

ההוראות ששיגר אלינו משרד הסעד הזיקו את ההרגשה הנורה אצל העובדים הסוציאליים, שבדרגים העליונים חסרים הידע על סוג האוכלוסיה הנמצאת בטיפולנו והמודעות לבעיותיה. אני מקווה, שכל הגורמים הנוגעים בדבר יעמדו במחאה על הפיות שבהוראות אלה.

נעמי בנינוי
מרכז יד רמבים

חורשה על שם הרוגי מעלות

ב„מעריב" (22.4) נתפרסמה ידיעה בעניין נטיעת חורשה על־שם הרוגי מעלות מבני צפת. אף־כי בטקס הוצב שלט, שעליו כתוב כי חורשה זאת נתרמה על־ידי תלמידי בית־הספר התיכון העירוני ה' בחיפה, משתמע כאילו החורשה נתרמה על־ידי תלמידי בתי־ספר בצפת, חצור וראש־פינה. ולא כן הדבר.

תלמידינו, אשר תרמו את כספם, שהיה מיועד בין היתר לחגיגות בר־מצווה שלהם, ואליהם צורפו תרומות נוספות של תלמידים רבים מבית־ספרנו, התרגשו מן השיבוש הזה. לא רק היוזמה אלא גם המימון בא מבית־ספרנו. בתי הספר בצפת, ראש־פינה וחצור צורפו כמוזמנים לטקס זה, עם תרומתם והעדותיהם, אחר הכנת מועד הטקס של החורשה שלנו, ומאחר שהם ביצעו פעולה דומה אצלם מאוחר יותר.

רוני מיכאן, יו"ר מועצת התלמידים בשם תלמידי בית ספר תיכון עירוני ה'
חיפה

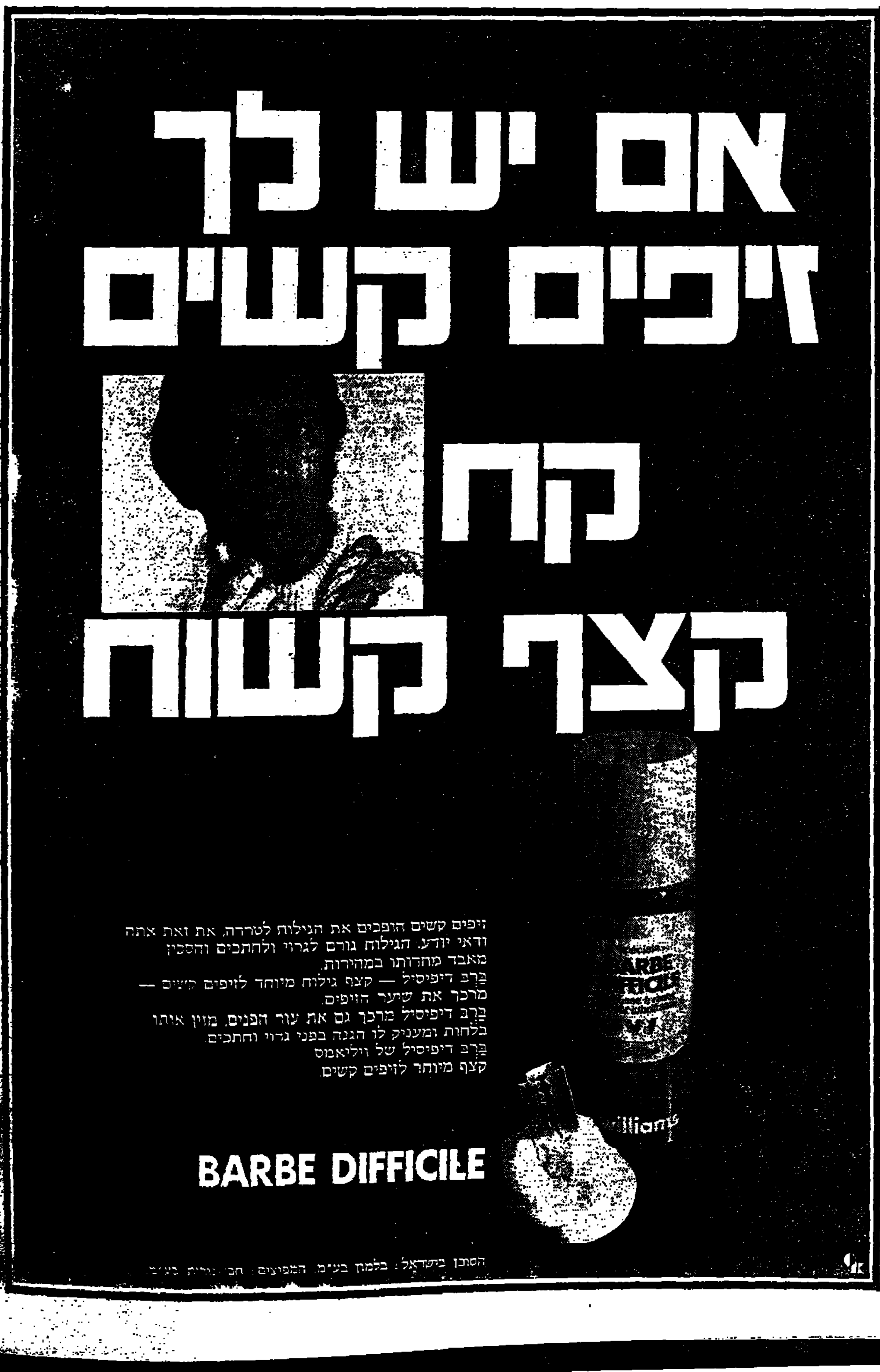

אם כבר

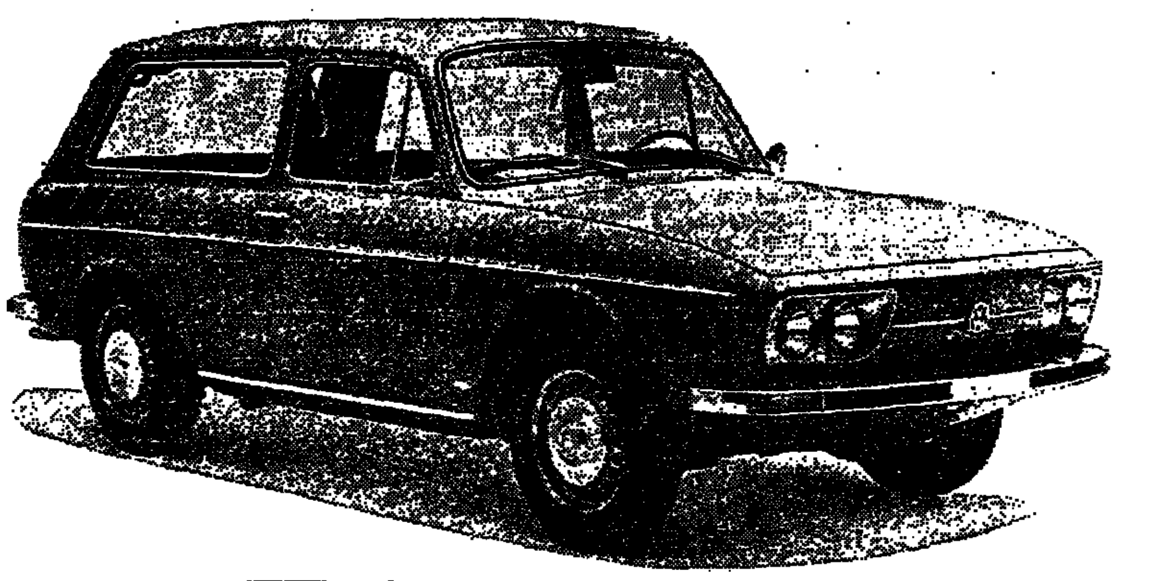

אז כבר

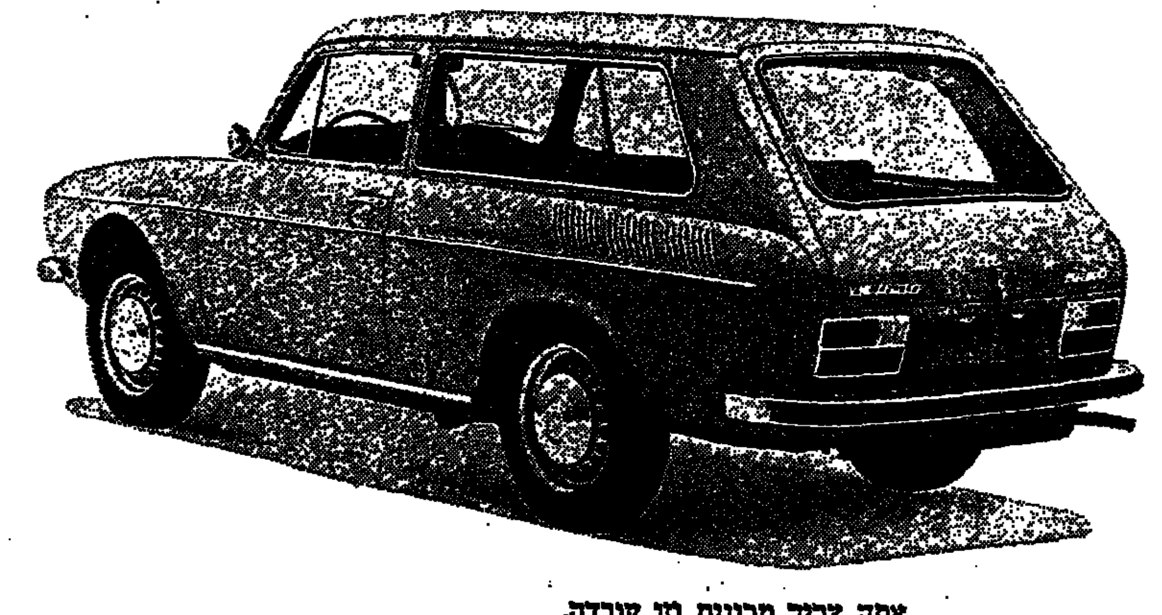

פרסום אליעד

אתה צריך מכונית וזו עובדה.
אז מדוע לא לקנות עכשיו — כשהזמן נוח לקנייה?

וכשאתה קונה מכונית — מדוע שלא תקנה סטיישן?
חשוב על המשפחה, חשוב על העבודה, חשוב על ההנאה.

וכשאתה קונה סטיישן — מדוע שתקנה סטיישן יקר?
סטיישן הוא בדרך כלל יקר יותר ממכונית פרטית.
בדרך כלל. אבל הברזיליה היא מכונית יוצאת מן הכלל.

בשביל הכסף שלך — שלוש מכוניות בגוף אחד.
אמינה, נאמנה וטובה כמו החיפושית. יפה, גבוהה ומרווחה כלימוזין. יעילה, חזקה ורב שימושית כמו מסחרית.

עכשיו הזמן לקנות בזול אבל עכשיו לא הזמן לעשות פשרות.
פולקסוגן מעולם לא עשתה פשרות באיכות ובטיב. אל תעשה גם אתה.

פולקסוגן ברזיליה
סטיישן במחיר כזה אין לאף אחד!

סטיישן ברזיליה 51,650 ל"י (ללא מסים: 17,605 ל"י). סטיישן מסחרי 49,285 ל"י (ללא מסים: 17,760 ל"י).
המחירים ניתנים לשנוי ללא הודעה מוקדמת.

בלאק אנד דקר לתעשיה

החלף ישן בחדש

וקבל 25% הנחה בתוספת שי חינם
הרווח כולו שלך בשיטת החליפין של Black & Decker

אם כלי העבודה שלך מקולקלים או ישנים אל תטרח לתקנם. אך אל תזרוק אותם! הם שווים כסף! החלף אותם בכלים טובים יותר. חדישים יותר ועם אחריות לשנה חינם.

לא משתלם לבזבז כסף על תקונים. בתמורת המחיר לתקון אחד תוכל לקבל כלי חדש של בלאק אנד דקר. בלאק אנד דקר יקבל כל כלי ישן שלך ללא התחשבות במצבו או בחברת היצור שלו. ויחליפו לכלי תעשייתי חדש. ובהנחה של 25% ממחיר הכלי החדש **ובתוספת שי חינם.**

בלאק אנד דקר היא החברה הבינלאומית היחידה בארץ המפעילה רשת תחנות שרות ויעוץ משלה.

נבדק ומאושר על-ידי מכון התקנים

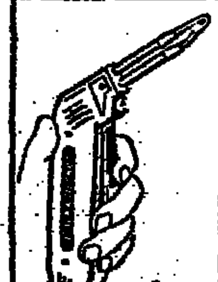

Black & Decker תל-אביב: דרך מרדכי 50 (סוד הסיור כה) טל. 338611 34450
ירושלים: רח' יפו 210 טל. 523448. חולון: רח' הפדרה 24, אזור התעשיה.

להשיג בכל החנויות לכלי עבודה, וכן — תל-אביב: אותו כוח, דרך פתח-תקוה 9; ברנר, אלנבי 35; ... [illegible]

זכו בשווי מאוזני דעת קהל במוצר הנבחר והנקיה המוכה ביותר

פרסום אליעד

ארגון אמהות עובדות רמת-גן וגבעתיים

לפי פניית הקהל

נמשכת ההרשמה
למעונות היום והפעוטונים מגיל ½ שנה

פרטים והרשמה: בשעות העבודה במעונות הילדים, טלפון 720151 לפנה"צ.

אזורים
חברה להשקעות בפיתוח ובבנין בע"מ

מודיעה בזה כי

האסיפה הכללית השנתית של החברה תתכנס ביום 26 במאי 1975

(ט"ו בסיון תשל"ה) בשעה 11.00 לפנה"צ במשרדה הרשום של החברת ברחוב יהודה הלוי 62 תל-אביב.

על סדר היום:

א. דו"ח המנהלים.

ב. אישור הדוחות הכספיים של החברה ליום 31.12.74.

ג. בחירת המנהלים.

ד. אישור הדיוידנד שהוכרז כדיוידנד ביניים בשעור 10% ביום 3.12.74 כדיוידנד סופי לשנת 74.

ה. בחירת רואי החשבון וקביעת שכרם.

ניתנת בזה

הודעה לציבור

כי הדו"חות הכספיים של החברה ליום 31.12.74 עומדים לעיון הציבור במשרדי החברה ובמשרדי חברי הבורסה.

אזורים
חברה להשקעות בפיתוח ובבנין בע"מ

משתלם לבקר אצלנו!

מרקונלנס

עדשות מגע
CONTACT LENS

במחיר 400 ל"י זוג

תוצרת עצמית, דקות ושקופות במיוחד.
בדיקת עיניים ללא תשלום, התאמת עדשות.

"מרקונלנס"

חיפה, החלוץ 3, קומה א' טל. 642763

קרובים של המנוחה
ד"ר ברטה (ביילע) מדליה
לשעבר רופאת שיניים בעיר שבלי שבליטא שמקום מגוריה האחרון היה ברחוב ביל"ו 4, ת"א ושנפטרה בישראל ביום 4.12.74
מתבקשים לפנות למשרד הח"מ שהתמנה כמנהל עזבון זמני לעזבון המנוחה הנ"ל, ברחוב מאפ"ו 1 תל אביב טל. 291370, 291371, 291369.
דב שירנסקי, עו"ד

כפר שואבה

16 ק"מ מירושלים
ועד הכפר מציע בזה:

השכרת מבני צרכניה לפתיחת חנות במקום

בדבר פרטים נא לפנות טל. 522000 בין השעות 20—18.
הצעות בכתב יש להגיש לועד הכפר עד 18.5.75 שעה 19.00
אין הכפר מתחייב לקבל את ההצעה הגבוהה ביותר או כל הצעה שהיא.

ועד הכפר

סמי טריילר

מטוס בעגלה

8—6.50 מטר,
דבל אקס.

טל. 03-916040 בערב

מעוניינים לקנות מגרש

לבניית בית דו-משפחתי או שתי וילות במקום יפה בסביבות ת"א, ראשון-לציון, רמת אפעל, תל-השומר, צהלה וכו'.

בהצעות רציניות לכתוב לת.ד. 1392 תל-אביב, "עבור מגרש".

הסתדרות עולמית לנשים ציוניות

אחוזת ילדים ויצ"ו

הבוגרים מתבקשים להתקשר למוסד ולמסור כתובתם לקראת

כנס הבוגרים ה-12

שייערך בסוף שנת הלימודים

בבאר-שבע

בעל שטח של כ-2000 מטר עם מחסנים צמודים.
(ומגרשים בספים גדולים)

אשר נמצא במקום מפגש של המרכז המסחרי, התעשייתי והמלאכה של העיר

מעוניין לקבל הצעות רציניות לסוכנויות שונות

בפרטים נא לפנות: ת.ד. 275 באר-שבע

משרד עו"ד בחיפה

במבנה, 4 חדרים מהודר למסירה ב..."ם

04-659263

לבעלי אלפא סוד

במחירי פרסומת

* פגושים * מגיני בוץ
* שטיחים * צבע ספריי

ושונות...

"מוסך הצוות"
שרות כללי ומוסמך לאלפא סוד ואלפא רומיאו. יפו, דרך בן צבי 17, טל' 833420.

هكذا من الاصل

כסף וכלכלה

הריבית הבנקאית הועלתה ב־1 עד 2 אחוזים

מאת שאול אברון

שיעורי הריבית שגובים הבנקים מלקוחותיהם הועלו בראשית מאי באחוז עד שני אחוזים.

עליה זו הביאה את הריבית שמשלמים לקוחות טובים ב־בנקים הגדולים לרמה של ל־מעלה מ־20 אחוז. ב„בנק לאו־מי", שהוא במידה רבה ה„מוביל" בשטח זה, עלתה ה־ריבית על חשבונות דביטוריים (אוברדרפט) מ־19.5 ל־20.5 אחוזים. בנוסף לכך משלם ה־לקוח עוד אחוז עבור שריון הזכות למשיכת יתר, דבר ה־מעלה את הריבית האפקטיבית ל־21.5 עד 22 אחוז.

ריבית דומה נגבית ב־„בנק לאומי" על סוגים אחרים של הלוואות. רק עבור הלוואות אישיות ש־היקפן נמוך מ־10,000 ל"י נגבית ב„בנק לאומי", וב־שאר הבנקים הגדולים, רי־בית הנמוכה מ־20 אחוז. ההעלאה האחרונה לא חלה על הלוואות מסוג זה.

אך בחלק ניכר מההלוואות של מערכת הבנקאות הריבית האפקטיבית גבוהה יותר במי־דה ניכרת והיא מתקרבת ל־30 אחוז.

הבנקים הבינוניים והקטנים נוהגים לדרג את הריבית לפי סוג הלקוח וסוג ההלוואה ו־גובים בדרך כלל בין 24 ל־28 אחוזים.

גם הבנקים הגדולים, ה־נמנעים מכך, עושים זאת באמצעות החברות הבנות שלהם. „בבעלות כל אחד מ„שלושת הגדולים" נמצ־אים בנקים קטנים, שגובים ריבית גבוהה יותר. כש־מעוניין בנק גדול לגבות ריבית יותר גבוהה, הוא מפנה את הלקוח לבנק קטן שבבעלותו.

הוא הדין בתשלום ריבית עבור פקדונות קצובים. הבנקים מעוניינים למשוך פקדונות כ־אלה. ב„שלושת הגדולים", נעה הריבית עליהם בין 14 ל־17 אחוזים, על פי משך זמן ה־הפקדה וגובה הסכום המופקד. בבנקים הקטנים היא בדרך כלל גבוהה יותר באחוז. אך גם הבנקים הגדולים משלמים ל־עתים ריבית גבוהה יותר, באמצעות חברות הבת שלהם.

הוזלות וניצולן

משק המשק

מאת יצחק דיש

התמשכותו של מיבצע ה־הוזלה על פני תקופה אר־וכה, מן הדין שתביא ל־שינויים בהרגלי הקניה של הציבור. הצרכן צריך לל־מוד כיצד להפיק את מי־רב התועלת מההוזלות הל־לו.

אין טעם לאשליה: גם עם מיבצעי ההוזלה הללו ימשיכו המחירים לעלות. המדד עלה בחודש מארס ב־2.4 אחוזים ושיעור דו־מה של עליה יראה כנראה גם מדד אפריל, שיתפר־סם בשבוע הבא. אולם מיבצעי ההוזלה יש בהם כדי למתן התייקרויות שו־נות.

ההוזלות אינן אחידות, אלא סלקטיביות. בשבו־עות מסוימים מכריזים ע־ליהן אלה ובשבועות ש־לאחר־מכן מפעלים אחרים. בחודש פלוני מקיימים את ההוזלה ברשת חנויות א־חת ובחודש אחר ברשת חנויות שניה.

בוודאי, היצרנים וה־משווקים יש להם סיבות משלהם לבצע את ההוז־לה: הצטברות מלאי או רצון לעבור למוצר אחר, בעיות אשראי וכדומה. ה־הוזלה עשויה להגביר את המכירות ולפתור את ה־בעיה הספציפית של היצרן והמשווק.

קיומן של מכירות מוז־לות בחנויות מסוימות או של מפעלים מסוימים, מ־אפשר לצרכן להתבונן, כדי להפיק מהן את התועלת בשבילו. הוא צריך לבדוק כמה כדאי לו לקנות מה. עיון ברשימות מחירים ו־השוואתם יאפשר לו לק־נות את המוצר הזול ביו־תר מבין דומיו מתוצרת מפעלים אחרים, או אף מוצר של אותו מפעל, ה־נמכר בחנות הזולה ביותר באותו שבוע. פעם כאן ו־פעם שם.

כך גם יודעים להסדיר קניותיהם צרכנים בארה"ב ובאירופה, המנצלים את ה־מכירות וההוזלות האינדי־בידואליות.

התפקיד הממשלה בשטח זה הוא לבקר ולהבטיח, כי ההוזלות הן ממשיות ולא אחיזת עיניים. מפעל המו־דיע על הוזלה חייב לע־מוד בה ביושר, לא על־ידי הקטנת משקל או שי־נוי מוצר באיכות ירודה יותר.

מוצע חיסול הפיגורים ברישום שיכונים בטאבו

מאת משה בן־צבי

רוב הדירות בשיכו־נים הציבוריים אינן רשו־מות על שם בעליהן במש־רדי ספרי האחוזה (טאבו). רק פישוט הליכי הרישום ויצירת כלים שיבטיחו מהי־רות הרישום בהליך, עשויים להביא להדבקת הפיגור ש־הצטבר ברישומם של הש־כונים הציבוריים בכל רחבי הארץ.

דברים אלו כלולים בתז־כיר שהוגש על־ידי עוזר שר השיכון, ד"ר א. רייך, האחראי לביצוע של הרישום.

בשיחה עם סופר „מעריב" מסר ד"ר רייך, כי הפיגור ב־רישום נוצר כתוצאה מהלחו־צים שהיו קיימים בשנות ה־חמישים למציאת פתרונות דיור דחופים לעולים חדשים ולמפוני שכונות העוני. בשל כך לא היתה כל אפשרות לב־צע את הבניה על פי החו־קים המקובלים, דהיינו איתור מקומות הבניה בספרי הטאבו, עריכת מדידות, רישום המגרש והעברת בעלותו.

הליכים אלה נמשכים, מסיבות טכניות, מספר ש־נים. בשל כך הוקמו על־ידי קבלנים שיכונים צי־בוריים ללא תואם עם ה־תכניות המפורטות של ועדת בנין ערים ושם רשם המקרקעין.

בעיית רישום הדירות מת־חלקת לדבריו של ד"ר רייך, לדירות שנבנו על־ידי קב־לנים ואשר טרם הועברו ב־ספרי הטאבו עד ל־1.4.75 ו־להבטחת רישומם כחוק של בתים הנבנים מתאריך זה ב־ספרי הטאבו.

את הפתרון לבעיה הרא־שונה רואה ד"ר רייך לא בדרך של השלמה עם ה־עובדה, שמשמעותה אישור בניה בלתי חוקית, אלא קבלת החלטה הכרוזה ב־דרג ממשלתי על מיבצע ממלכתי לחיסול פיגורי ה־רישום בעבר. לצורך כך מציע ד"ר רייך להכין מכ־רז קבלני מודדים לגופים משפטיים, שיועסקו ברי־שומם של השיכונים הצי־בוריים.

לגבי העתיד מציע הדובר לפשט את תהליכי הרישום ו־ההעברה, הקשורים ברישומם של בתים בטאבו על־ידי פעו־לות רישום ומדידה מהירות, שיבוצעו על־ידי מומחים ש־יוכשרו לצורך כך על־ידי מש־רדי העבודה והמשפטים.

מדד יוקר הבניה
מדצמבר 1973 עד מרס 1975

לפי בקשת קוראים רבים אנו מביאים מדי פעם את תנודות מדד יקר הבניה (מדד מחירי תשומה בבניה למגורים).

הטבלה כוללת את תנודות המדד מחודש לחודש בנקודות ובאחוזים וכן חישוב האחוזים המצטברים, לעומת דצמבר 1973.

דצמבר 1973	214.7			
ינואר 1974	225.6	+10.9	+5.1	+ 5.1
פברואר	235.7	+10.1	+4.5	+ 9.8
מרס	238.2	+ 2.5	+1.1	+10.9
אפריל	248.2	+10.0	+4.2	+15.6
מאי	262.6	+14.4	+5.8	+22.3
יוני	272.0	+ 9.4	+3.6	+26.7
יולי	298.0	+26.0	+9.5	+38.7
אוגוסט	300.8	+ 2.8	+0.9	+40.1
ספטמבר	297.1	— 3.7	—1.2	+38.4
אוקטובר	289.7	— 7.4	—2.5	+34.9
נובמבר	306.6	+16.9	+5.8	+42.8
דצמבר	328.1	+21.5	+7.0	+52.8
ינואר 1975	331.9	+ 3.8	+1.2	+54.6
פברואר	335.4	+ 3.5	+1.1	+56.2
מרס	339.8	+ 4.4	+1.3	+58.26

צוות כלכלנים יסייע למפקח על הבנקים

צוות של שלושה כלכל־נים בכירים יסייע ליד המפ־קח על הבנקים, מר עדיד מבה, בחיזוק הפיקוח על מערכת הבנקאות.

זהו חלק מהראורגניזציה, שתבוצע במחלקת הפיקוח של הבנקים, עם חילופי הגברי בה.

מר אהרון גילשון, המישנה למנהל המחקר בבנק־ישראל, יכהן כמישנה למפקח על הבנ־קים. לצורך זה הוא ישאל מתפקידו הנוכחי. למישנה נו־סף יתמנה מר יצחק ברוסמן, סגן מנהל במינהל מילוות ה־מדינה.

כמו כן יתמנה סגן מיוחד מטעם מפקח על הבנקים, ש־ירכז את הטיפול בעניני ה־בנקים למשכנתאות. על משרה זו נערך צוות מכרז.

הופיע גליון שני של „אותות 75"

גליון שני של „אותות 75", דו־ירחון לפירסומת, שיווק ו־תקשורת המונים, הופיע היום בהוצאת איגוד המפרסמים ב־ישראל.

הגליון נפתח במאמר מפרי עטו של אבי חקר המניעים, ד"ר ארנסט דיכטר, על תד־מיתה של ישראל, כפי שהיא נראית בעיני האמריקאים, ו־כיצד לשפר אותה.

מה ומי

הידיעות המופיעות בטור זה נמסרו לנו על ידי ה־חברות או המפעלים ה־מוזכרים בהן ועל אחריו־תם.

*

מיבצע „נקה"

למעלה מ־32,313 הצעות ו־סיסמאות הגיעו לתחרות, ש־ערכה חברת „נקה", משכבות מגוונות בציבור הרחב. שי־שה מתחרים הגיעו למקום ה־ראשון בהציעם את הסיסמה: נקה לי — נקי לי.

*

סוכני נסיעות לדרום אמריקה

קבוצה של עשרה סוכני נסי־עות ישראליים יצאה בסוף שבוע לסיור השתלמות בד־רום אמריקה. הסוכנים יב־קרו בריו ובבואנוס איירס ויעמדו על אפשרויות התיירות של ישראלים שם.

הסיור מאורגן ע"י הבנק ת־עופה ואריג, בשיתוף ט.ח.א.

אלון
קרן נאמנות צמודה

הודעה
הטבה
בתעודות השתתפות
של אלון בשעור 30%

מנהלת הקרן, החברה להשקעות של בנק דיסקונט בע"מ
מודיעה על החלטתה לחלק ביום 20.5.75
30% תעודות הטבה למי שיהיו ביום 6.5.75
בעלי תעודות השתתפות ב"אלון" קרן נאמנות צמודה.

תעודות הטבה תחולקנה כנגד תלוש מס' 10.

המנהל:
חברה להשקעות
של בנק דיסקונט בע"מ
הנאמן:
בנק דיסקונט לישראל בע"מ

ALON

3 המלצות SHARP
לרפורמה
בעסק שלך.

דברים רבים עומדים להשתנות בעסק שלך עם בוא הרפורמה במיסים...
כדאי להכין את עצמך כבר עכשיו. ומה יותר חשוב ממכונת חישוב רושמת, על מנת להיות מוכן?
לחברת SHARP ישנן 3 המלצות לרפורמה בעסק שלך – שלושה דגמים של מכונות חישוב רושמות.
4 פעולות חשבון, חישובי אחוזים וגורם קבוע אתה מקבל במכונת החישוב הרושמת CS523.

כל זאת בתוספת זכרון צבירה ב־CS1151 ואילו במכונת החישוב הרושמת CS626 הזכרון הוא זכרון מלא נפרד, בנוסף ל־4 פעולות החשבון, חישוב אחוזים וגורם קבוע. אחת מהן תתאים ודאי לצרכי העסק שלך.

SHARP
שרפ חושבת עליך
מחשבת עבורך.

נציגים בלעדיים לישראל:
ג'יל מיכון משרדי בע"מ

התחדש המסחר בנת"ד

מחירו עלה ב־2 אג', ל־6.05 ל"י, בעקבות ביקוש של 260 אלף דולאר ✶ נמשכת העצבנות ליד שוק הצמודים למדד ✶ מסחר יציב ו„מצומק" בשוק המניות

ההיצעות קצרה שנערכה לפני המסחר בענף הניירות הדולאריים, „לאסוף" את ספקוות הרכישה ולסחור בבורסה, לראשונה מאז ביצוע הפיחות בחודש נובמבר אשתקד. התוצאה: ביקוש של 260 אלף דולאר, אשר סופק בעלית 2 אג' מעל למחיר המוצא שנקבע בבורסה (6.03 ל"י) על ידי נציגי הבנקים הגדולים בעיקר. מחיר הנת"ד נרשם בעיסקות שבין הבנקים, 6.05 ל"י, כשהקונים ישלמו שניים־שלש אגורות בתור עמלת רכישה. המחזור הסתכם ב־204 אלף דולאר.

בשוק המניות נערך מסחר פושר גם אתמול. בלט המשך הביקוש המצומצם למניות הבנקים הגדולים, אך שערי ה„מובילות", כמו בל"ל, „מזרחי" או „אי.די.בי." לא השתנו. בענף המניות התעשיה בלטו מניות „סבצ' ר'" בענף מניות המקרקעין — „משקיעים אנגלו־ישראליים" ששערן עלה בכ־7%. המחזור במניות הסתכם אתמול ב־977 אלף ל"י בלבד, מתוכו כ־250 אלף ל"י בשלב השני.

המניות המובילות	(באלפי ל"י)
לאומי	78
לאומי השק'	20
חשמל	16
פרטית	15
ים המלח	14
ההגבהות הגדולות	**(ב־%)**
משקיעים	+ 7.7
אליאנס	+ 5.4
מהדרין	+ 5.3
ספנות	— 3.6

אשנב לבורסה

המדדים הקבוצתיים
המקור: הלשכה המרכזית לסטטיסטיקה

המדד הכללי	100.86	—0.02
כספים וביטוח	99.10	—0.25
בנ. מסחריים	103.46	—0.29
בנ. למשכנת.	87.43	—0.16
מוסדות מימון	99.17	—0.05
חב. השקעה	97.16	—0.33
תעשיה	103.30	+1.22
מסחר ושירות.	102.00	
מקרק. ובינוי	97.54	+0.99

מדד מיא ערך ההשקעה ב־20 מניות מובילות (מחושב על ידי „מיא") (100 = 31.12.72)
86.49 —0.12

מאת **ש. אביטל**

כתוצאה מן העצבנות שאחזה בציבור המשקיעים, במיוחד בקרב אנשי הבורסה הקרובים למסחר, סביב שאלת גורלו של שוק הצמודים למדד, נמשך גם אתמול הרצע למכור לכל המניות הצמודות למדד יוקר המחיה. חל גידול במחזור היומי שהגיע אתמול ל־16.8 מליון ל"י. שערים רבים ירדו בשיעור המגיע של מעל לאחוז אחד. בכמה מ„מבצעי" שערי המילוות הארוכים ל־18 שנים.

אך את הזוגה „גבר" חידוש המסחר בדולארנתי"ה. ההערכות השמורות על אפשרות של „גיוד הלירה" כלפי [illegible] המטבעות, או „פיחות זחל", עשו העטם את שלהם. [illegible] שהתברר כי הביקוש ה[illegible] לנת"ד בבנקים הגדולים [illegible] על ההיצע, והוא, ב[illegible]

שערי המניות

המניה	השער אתמול	השנוי היומי	המחזור באלפי לירות
בנקים מסחריים			
אי.הי.מי	219	— 0.5	1.5
אי.די.בי. רגי	194		9.7
איגוד	211	— 1.0	0.8
בנקים למשכנתאות			
כרמל מ'	149.5	— 0.5	1.0
פיתוח ומשכנתאות	184	— 4.0	4.0
טפחות	213	+ 1.0	10.0
מוסדות מימון			
אוצר לתעשיה	139.5	— 1.0	
פיתוח תעשיה מב'	67.5	+ 0.5	
ביטוח			
אריה	369	+ 4.5	5.7
סהר	250	+ 1.0	2.2
מסחר ושירותים			
בית הרכב	72	— 1.0	7.0
דלק צ"ש	146	— 1.0	10.0
דלק מ'	148.5	— 1.0	6.0
קיידר 10 מ'	129	+ 1.0	1.0
חשמל	125	+ 1.0	16.0
מקרקעין ופיתוח			
אזורים	105.5	— 2.0	1.9
סולל בונה מב'	123	+ 1.0	6.2
ישפרו	121	— 2.0	1.0
ישרס	95.5	+ 1.0	7.1
מהדרין	180	+ 9.0	2.0
מטבי הדר	95	— 0.5	3.4
משקיעים	255	+16.0	10.0
רסקו מב'	75.5	+ 1.5	7.6
רסקו רג'	52.5	+ 1.0	6.5
תעשיה			
אליאנס	399	+10.0	1.7
אלקו 2.5	83.5	— 0.5	1.6
אלקטרה 1	137.5	+ 1.0	1.4
אלקטרה 5	119	— 1.0	12.1

המניה	השער אתמול	השנוי היומי	המחזור באלפי לירות
ארגמן מב'	190	+ 2.5	1.0
אתא ב'	72.5	— 0.5	13.4
כבלים	125	— 2.0	4.8
טבע צ"ש	950	+21.0	2.5
עסיס	157	+ 3.0	3.0
פוליגון	90.5	— 1.5	3.8
ערד	69.5	+ 0.5	
שמן מב'	101	— 0.5	1.4
חברות להשקעה			
אלמו מ'	77	+ 3.0	1.0
„מר"	92.5	+ 0.5	11.9
ירדן	96	— 1.5	8.0
לאומי	138.5	— 1.0	20.0
[illegible]	75	+ 2.0	4.0
כלל השקעות	200	— 1.0	8.5
כלל תעשיות	92.5	+ 2.5	3.5
דלק הפט			
נפטא	155	— 2.0	6.0
לפידות צ"ש	230	+ 4.0	0.2
לפידות מ'	329	— 6.5	4.0
אגרות חוב להמרה			
אי.די.בי. ש.ה.	93.5		1.0
פועלים ש.ה.	103.5		2.4
בל"ל ש.ה.	109.5		3.8
בל"ל ש.ה.	96		19.2
אפותיקאי	101	— 0.5	
פת. משכנתאות	90		7.0
טפחות	112	— 1.0	4.0
אוצר לתעשיה	79.5		3.2
הכשרת הישוב	65		3.4
ישפרו	105		1.0
אתא	67		11.0
דיסקונט השקעות	72.5		1.0
מזרחי השקעות	95.5		1.2
בל"ל השקעות	79		4.0

שערי אגרות החוב

צמודות לדולר		
6% חשמל ב'	155.5	+1.0
5% ים המלח ד'	270.5	+0.5
5% ים המלח מ'	143.5	+1.0
7% צים	169	
צמודות במטבע־חוץ כלבר		
6% הוללים 6	167.3	
6% הוללים 7	170	
6% הוללים 8	99.1	+0.5
6% הוללים 9	100	+0.8
6% הוללים 10	101	+1.2
6% הוללים 11	99.5	+1.2
6% הוללים 14	99	—1.0
6% הוללים 15	97.5	—0.5
6% הוללים 16	96.9	
6% הוללים 17	99.5	
6% הוללים 18	97.5	—1.5
6% הוללים 19	94.5	—1.0
6% הוללים 20	94.2	—0.8
6% הוללים K21	98.4	+0.4
מילוה פיתוח 3.25%		
100	132.3	—0.2
100	129	—1.0
100	127.5	—0.6
100	128	
100	127.3	
100	127	+0.3
100	127.4	—0.6
100	127.5	+1.0
100	112.5	—2.5
101	109	
מילוה פיתוח 4%		
300	150.4	—1.4
300	146	—1.0
300	146.2	—0.8
300	141.5	—1.5
300	136.7	—1.8
300	136.3	—1.7
300	136.5	—1.5
300	138	—3.0
300	138	—2.0
300	138.2	—1.8
300	142	
300	142	—0.3
300	118.2	—4.0
300	119	—1.0
300	114.5	—0.5
400	139	—0.3
400	139	—1.0
400	144.1	
400	145	+1.0
פריון 1—12/1975		
—	355	
—	318	—1.0
פריון 1—6/1976		
—	305.5	
—	306	—2.0
—	301.5	—2.0
פריון 6—12/1976		
—	300	+2.0
—	295.5	—0.5
—	296	
—	296	
—	296	
—	296	
—	296	
—	296	
—	296	
—	294	
—	294	

קע"ה	293	
קע"ו	283.5	
קע"ט	284	
ק"פ	284	—0.5
קפ"ב	283.5	
קפ"ג	283.5	
קפ"ה	277	—1.0
קפ"ו	277	—0.5
קפ"ז	276	
קפ"ח	271.5	
קפ"ט	271	
פריון 1—5/1977		
ק"צ	270.5	
קצ"א	268	—1.0
קצ"ב	267.5	
קצ"ג	267.5	
קצ"ד	268	
קצ"ה	262.5	
קצ"ו	262.5	
קצ"ז	262.5	
קצ"ח	262.5	
קצ"ט	262.5	
ר'	265	—1.5
ר"א	263.5	
ר"ה	258.5	—0.5
ר"ו	258.5	—0.5
ר"ט	258.5	—1.5
ר"י	258.5	—0.5
רי"א	258.5	
רי"ג	255	
רט"ו	254.5	—0.5
פריון 6—12/1977		
רט"ז	254.5	
רי"ח	254	
ר"כ	256.5	—1.0
רכ"א	252	—2.5
רכ"ג	251.5	
רכ"ח	254.5	—0.5
ר"ל	254.5	
רל"ב	254.5	—3.0
רל"ד	254	—1.5
רל"ו	255.5	
רל"ח	253.5	+1.0
רל"ט	252	
רמ"א	252.5	—0.5
רמ"ג	251.5	
רמ"ה	251	
רמ"ו	250.5	—0.5
רמ"ח	250.5	—0.5
רמ"ט	251	
ר"נ	250.5	
רנ"א	247	
רנ"ב	247	
רנ"ג	247	—1.0
רנ"ד	241	—0.7
רנ"ה	240.5	—1.0
רנ"ו	240.5	
רנ"ז	235.5	—1.0
רנ"ח	235.5	—0.5
מילוה פיתוח (ברירה) פריון 1978 ינואר—מארס		
רנ"ט	235.5	
ר"ס	235.5	—1.0
רס"א	232	
רס"ב	232	
רס"ד	231.5	
רס"ה	231.5	
רס"ו	228	
רס"ח	227	
רס"ט	224.5	

מילוה פיתוח (ברירה) פריון 1978 אפריל—יוני		
ר"ע	224.5	—0.5
רע"א	224.5	
רע"ב	219	+1.0
רע"ג	219	
רע"ה	218.5	—0.5
רע"ו	218.5	
רע"ז	210	
רע"ט	210	
רפ"א	210	—0.5
רפ"ב	207	—1.0
רפ"ג	206.5	—1.5
רפ"ד	206.5	—1.5
רפ"ה	205.5	
6½% מילוה פיתוח 1960 פריון 1979		
ר"ב	252	
ר"ג	250.5	—1.5
ר"ד	250.5	—1.0
ר"ו	245.5	—1.0
ר"ח	245	—3.0
רי"ב	246	
רי"ד	243	—1.0
רי"ו	248.5	—1.5
רי"ט	248.5	—0.5
ר"כ	245	—1.0
רכ"ד	245.5	
רכ"ט	249	—0.5
רל"א	249.5	
רל"ג	252	
רל"ה	249	
רל"ו	246	
ר"ם	250.5	
רמ"ב	245.5	—1.0
רמ"ד	246	—1.0
רמ"ו	246	—1.0
6½% מילוה במחון 1960 פריון 1980		
נ"א	245	—0.5
נ"ב	241.5	
נ"ג	242.5	—0.5
נ"ד	235	
נ"ה	239.5	—0.5
נ"ו	236	—1.0
נ"ז	234.3	+0.3
ס'	230	—0.5
ס"ד	225	—1.5
ס"ט	217.5	+0.5
ע'	217.5	+0.5
ע"ד	209.5	—1.5
מילוה קליטה		
1961	384	
1961	367	
1961	350.5	
1961	329	
1962	359.5	
1962	347	
1962	324	
1962	301	
1964	500	
1964	458	
1965	448	—2.0
1965	405	—5.0
1966	406	—2.0
1966	403.5	—3.5
1967	390.5	—2.5
1967	380.5	—0.5
מילוה במחון 1968		
א'	212	
ב'	206.5	—2.5

ב'	208	
ד'	204	+1.0
ה'	197.5	—2.0
ו'	193	—2.0
ז'	185	—1.5
ח'	162.5	—0.1
ט'	155.5	—0.5
י'	153	+0.2
מ"א	193.1	—0.1
מ"ב	185	
מ"ג	160.5	—3.5
מ"ד	159	—2.0
מילוה במחון 1969		
א'	162.2	—1.2
ב'	153.6	
ג'	152	
ד'	149.5	+2.5
ה'	145.5	—1.5
ו'	146.5	—1.5
ז'	143	—3.0
ח'	144.5	—0.5
ט'	142	
י'	141.2	—1.0
כ"א	141	
כ"ב	140	—0.1
כ"ג	133	+1.7
מ"א	143	—4.0
מ"ב	143	—0.5
מ"ג	133.1	
מ"ד	131.5	—1.5
מ"ה	133.5	—4.0
מילוה במחון 1968 (בנקאי)		
י"א	210	—2.5
י"ב	206	—1.0
י"ג	192.5	+0.5
י"ד	164	
מילוה במחון 1969 (בנקאי)		
י"א	156.5	
י"ב	150.5	—1.0
י"ג	146.5	
י"ד	145	—4.5
ט"ו	140	
ט"ז	138	—0.5
י"ז	124.5	+0.5
י"ח	116	—0.5
י"ט	116.1	
6.5 במחון (פרי אתרוגה)		
פ"א	199	—2.7
פ"ב	201	—1.5
פ"ג	196.5	
פ"ד	201.5	+1.5
פ"ה	192	—2.0
פ"ט	195.4	—2.6
צ"א	186.5	—1.5
מילוה בריה (פרי אתרוגה)		
רצ"ה	196.5	—0.5
רצ"ו	196.5	
רצ"ח	196.5	—0.5
רצ"ט	196.5	—0.5
ש'	193	
ש"א	193.2	+0.2
ש"ב	192.5	—0.5
ש"ד	192.5	
ש"ה	192	—2.0
ש"ו	185.5	+3.0
ש"ז	189	+1.0
ש"ח	184	—1.5
ש"ט	184.5	—2.0
שי"א	184.5	—1.5
שי"ב	183.3	—3.2
שי"ג	187	—0.5

ההסתדרות הכללית של העובדים בא"י
הסתדרות המהנדסים — הועד המרכזי

מדוע עומד צבור המהנדסים לשבות ביום ראשון?

לאחר מסיונות רבים וממושכים בהם ניסינו להדבר עם נציגי הממשלה וההסתדרות בכמנה לשנות ולהביא לידי ביטוי הולם במעמדם ובתפקידם של המהנדסים במשק המדינה, ומתוך אמונה במשקל הסגולי של צבורנו במאבק לשפור המהותי והשנוי בתדמיתה של הכלכלה והטכנולוגיה במדינה אשר כה נדרש בימים אלה, ויותר מכך לקראת אתגרי העתיד בהם כולנו חייבים לעמוד בהם — למרבה הצער והאכזבה נתקלנו בקיר אטום.

החלטתנו נחושה לא להניח למצב הדברים הנוכחי להמשך! מצב זה בו צבור המהנדסים העומס על כתפיו את אתגרי פתוח התעשיה, תשתית המשק והבסיס הטכנולוגי לעצמתנו הבטחונית מחד, ומאידך ניסא הבטוי ההולם מצד כל גורמי המשק והחברה במדינה לצבור זה, נטה זה מכבר לצד השלילי של המאזן.

מצב הדברים הנוכחי בו צבור המהנדסים על אף המאמץ שהשקיע וצריך להשקיע במשך כל תקופת חיי עבודתו ברכישת הידע המקצועי־אקדמי המתחדש במהירות מדהימה בימינו, לא מקבל הכרה ביחודו המקצועי — יביא בהכרה להתנוונות רבה בכל שטחי מקצועות ההנדסה ובפרט בסכוי ההתפתחות בעתיד, בהם עתידה ההנדסה והטכנולוגיה המודרנית עוד יותר מאשר בעבר לתפוס מקום ראשוני בחשיבותו.

מצב זה הרה סכנות לכלל המשק במדינה, ומכך מאמינים ומקווים אנו לתמיכתם הבלתי מסויגת של כל הגורמים במדינה שעתיד פיתוחה ובטחונה יקר לליבם.

אנו החלטנו על סכסוך עבודה ומאבק אשר עיקרו נסב על דרישתנו לקבל תוספת מקצועית אקדמאית על הסולם האחיד בן 10 הדרגות שנקבע במשק ואשר אין בו כל בטוי לרמת ההשכלה והידע של צבור המהנדסים.

הדרוג האמור הנוכחי אשר לפיו מדורגים באופן שווה עובדים שאינם מהנדסים אקדמאיים, מהווה אנטי תמריץ חריף ללמוד וקדום מקצועות ההנדסה והטכנולוגיה במדינה. למיטב הכרתנו חייב מצב דברים זה להשתנות מיד!

העקרון של הכרה ותמורה נאותה בעבור התמחות מקצועית כלשהי מזמן התקבל על דעתה של ההסתדרות. מפליא עד למאד שמשום מה כאשר מדובר במהנדסים, אשר על התמחותם המקצועית לית מאן דפליג — נעלם עקרון זה כלא היה.

אנו מאמינים ומקווים כי מאבקנו זה בצד מטרותיו המקצועיות המידיות ישמש מנוף ועדוד להכרה שהעלאת הרמה הטכנולוגית הנדסית במדינת ישראל צורך קיום הוא לכולנו.

מטה השביתה

המנהל: פיא

	מחיר הקניה	מחיר פדיון
צמיד	183.14	178.65
גביש	169.42	165.26
בדולח	169.1	164.8
שמיר	153.64	150.02
פיא	237.4	231.2
יגדל	108.5	105.6

הנאמן: בנק לאומי לישראל בע"מ

לנו קשרים עם
קונים בחו"ל
באירופה
ובארה"ב
אם ישנם ברשותך סחורות ליצוא אנו נעשה זאת בשבילך
בדבר פרטים בכתב בלבד ת.ד. 33357 — E.R.S. תל־אביב

לקבלנים ולועדי בתים
שפצו הבתים בקניטקס
● שפריץ פלסטיק דקורטיבי
● מונע חדירות רטיבות
● במבחר גוונים
● יעוץ ארכיטקטוני
10 שנים אחריות
15 תשלומים חודשיים
טל. 767030 משעה 13.30—20.00

מוריץ את טובלר בע"מ
חברי הבורסה לניירות ערך בתל־אביב
תל־אביב, ליליינבלום 41, טל. 622861
✶ ביצוע כל עסקי ניירות ערך.
✶ יעוץ מקצועי למשקיע הפרטי והמוסדי.
✶ ניהול תיקי השקעות.
אנו עוסקים אך ורק בניירות ערך!

אונטריו השקעות בע"מ
מוצעים למכירה
● גליוטינה — מצב חדש; תוצרת „סניסה" צרפת, שנת ייצור 1967. רוחב — 3,10 מ' חותך 8 מ"מ.
● מכונת ריתוך לנירוסטה תוצרת ס.א.פ. צרפת, חדשה 18 אמפ.
● מכונה לחתוך פרופילים מתוצרת „ויקטור" צרפת.
● קומפרסור אהליאב חדש.
● מכונת כרסום FRAISE תוצרת איטליה
● מקדחה תוצרת אנגליה
● מכונות ליטוש ועוד מכונות אחרות
● 45 פחים מנירוסטה 100x300x1.5
● 25 פחים מנירוסטה 125x300x1.5
● צנורות נירוסטה 304 (מרובעים)
מטר רץ 59 = 60x20
מטר רץ 61 = 50x50
מטר רץ 495 = 30x30
מטר רץ 510 = 25x25
מטר רץ 256 = 20x20
בפרטים נא לפנות לת.ד. 6196 ת"א או טלפון — 03-230004.

המכללה
המדרשה למינהל
מיסודה של הסתדרות הפקידים
מודיעה על יום עיון בנושא
ביטוח זכויות העובדים במקרה פשיטת רגל של מעבידים
שיתקיים ביום ראשון, 25 במאי 1975, בבית ציוני אמריקה, רחוב דניאל פריש 1, תל־אביב
בהשתתפות:
ח"כ שושנה ארבלי־אלמוזלינו יו"ר ועדת העבודה של הכנסת
ה' דב יוהנס יו"ר המכללה למינהל
עו"ד משה בוטון מנהל ענף ביטוח זכויות עובדים בפשיטות רגל ופירוק תאגידים — במוסד לביטוח לאומי
עו"ד מאיר נחתומי ראש המדור למשפט עבודה בהתאחדות התעשיינים
ה' צבי נתנזון חבר הועדה המרכזת של ההסתדרות ויו"ר המחלקה לתחיקת עבודה
עו"ד יצחק ברק היועץ המשפטי של משרד העבודה
עו"ד יהודית נחמן היועצת המשפטית של המרכז לבטחון סוציאלי בהסתדרות
עו"ד תמר פסחוביץ מנהלת המחלקה לתחיקה כלכלית במשרד המשפטים
ה' יצחק גבאי — מנהל מדור רשת הקורסים
פרטים והרשמה: **המכללה למינהל**, טלפון 03-261111, קו פנימי 260, רחוב ארלוזורוב 93, תל־אביב, ת.ד. 303.

דרושה
מסגריה
לקבלת עבודות בקביעות.
נא לפנות לת.ד. 24040, תל־אביב.

למכירה
שופל 955H
מודל 64 מצב טוב
להתקשר 053-99741.

בנק דיסקונט לישראל בע"מ

	מחיר הקניה	מחיר פדיון
אריון	199.62	194.73
דקל	459.3	436.8
ברוש	151.96	148.27
אורן	בה 128.07	בה 124.93
אשל	133.60	130.32

המנהל: חברה להשקעות של בנק דיסקונט בע"מ

בנק המזרחי המאוחד בע"מ

מחיר קניה	מחיר פדיון
111.13	108.41

סלע קרן נאמנות צבורה
המנהל: חברת השקעות של בנק המזרחי המאוחד בע"מ

שכר מכר
של כלי רכב וציוד
✶ לפתרון בעיות מימון.
✶ להקלת בעיות תחזוקה.
✶ לחיסכון.
R.Z. נ.צ.
חברה לרכב וציוד בע"מ
תל אביב, דרך חיפה 4א, טל. 289789, 291305.
חיפה, שדי המגינים 53, טל. 512268.

هكذا من الاصل

הנידונים לנחשלות?

לאה ברינבאום, מחנכת חיפנית עוקבת בספרה החדש אחר שלושה בנים ושלוש בנות שנולדו וגדלו בואדי סאליב בראשית שנות הששים

מאת **גורית כהנא**

ספר חדש של המחנכת־הסופרת לאה ברינבאום (מהדורת „הדים רוצים לדעת", ד־עוד) מביא את סיפורם של שישה ילדים אשר המשותף ביניהם הוא שהם הצליחו לצאת מהלות ונחשלות — ל־עצמאות. הספר הוא פרי מח־קר במסגרת עבודה ב„ואדי סאליב" החיפני החל משנות השישים, כאשר תפקידה של המחברת היה מורה יועצת.

אף שהספר בנוי רובו לפי תצפית וכלי מחקר מדעיים — מרוכז הצד המדעי בפרק מיו־חד של הערות ואילו רובו כתוב בצורה קריאה ומושכת.

הילדים המתוארים בספר היו בני 13־14 בשנת 1967 כאשר חינכה אותם. כעבור שלוש שנים ביקרה אותם שוב ב־בתי הספר התיכוניים בהם למדו וראיינה אותם בשנת 1973 בהיותם בני 19־20.

כל הילדים המתוארים בספר נאבקו בתנאים ששררו בואדי סאליב והגיעו אל מנוחה ד־נחלה משלהם, גם אם לא ב־מובן הנוצץ של המילה.

● אורי, שנשלח לבית ה־ספר התיכון הנחשב כ„מצילי" בחיפה, והמשרת כיום בצה"ל, ואשר הביא יום אחד סכין מטבח לבית הספר, כתגובה על נסיון להעליבו כ„מרוקאי סכין".

● אברהם, גבר צעיר בעל שיער מגודל על פי תאור המחברת, שאפשר לפגשו כיום באחד מן הדוכנים שמחוץ ל־שוק; הוא מהווה דוגמה של התנגדות הפרט להשפעת גור־מי החינוך כגון יעוץ והכוונה מקצועיים. מהרגע שהוריו שיתפו אותו בעיסקם בשוק — הוא כתאושש; הופך ל־אדם חרוץ הקם באישון בוקר כדי להביא סחורה ומוצא את עצמו כ„בוס" לעצמו.

● רחמים, בחור שקט מופ־נם העובד כיום במפעל מת־כת במפרץ חיפה.

כל אחד מהם יכול לשמש אבטיפוס להבים. המחברת בו־דקת באיזו מידה מתאימים נערים אלה לסטרוטיפ של „טעון הטיפוח" הרווח ב־ארץ, ואם קיים סיפוס זה. כאן ישנה ביקורת קשה מצד המחברת, על המי־

של הנוכחי בטעוני טיפוח. „אף דיאגנוסטיקאי לא היה מס־כיל את הצינס בויטמינים או בחלבונים סתם מפני שזה טוב לבריאות, אולם בחינוכם של טעוני הטיפוח זהו בדיוק מה שאנו עושים", היא טוע־נת.

סיפורן של שלוש הבנות שונה במשהו מן הבנים — בסוג הקשיים שבהן נתקלו ב־חינוכם. בערבי שבתות ותרבי־חגים נעזרו בנות רבות מן הלימודים כיון שנדרשו לעז־זור בבית. בנות בנות 10 שנים ומעלה אף נעדרו מ־בית הספר לאחר הולדת תי־נוק חדש במשפחה.

שלוש הבנות המתמשכות נו־שא למחקר יוצאות מן הכלל בחברה שלהן. אם נקח להדג־מא את סיפורה של מרים — היא ידעה הצלחה בלימודים מראשית דרכה. תמיד היתה בראש הכיתה. בהגיעה לבחי־רת מקצוע אין היא נתקלת בספקות — היא בוחרת ב־מקצוע ההוראה. כשחר ילדד־תה היא מטפלת בילדים קט־נים ובשכונות והיא רואה צו־רכה בתפקיד של מורה. מבין בתי הספר המוצעים לה היא בוחרת במכינה הפדגוגית של בית המדרש למורים, בה היא מתקבלת ללא קשיים של סבך ציוניה הגבוהים בתעו־דת הגמר של בית הספר וה־אבחנה של ההנהגה לייעוץ פסיכולוגי.

כיום, בעת שנכתבים דברים אלה, היא מורה מוסמכת ה־מלמדת בבית ספר וממשיכה באוניברסיטה לקראת תואר ב.א. בהיסטוריה וספרות עברית. אולם, מבחינה חב־רתית, מציין המחקר, מעולם לא הסתייכה מרים לחברה ה־שכונתית. כיום מרים היא צעירה מאוהבת ומצליחה יקה בהוראה אך, לדברי המחקר, ישנו בחור שמלמה עמה קר־דמה והוא חיי החברה. כיום, אשר בדידה מחברים בואדי, מבודדת גם כיום.

שתי הבנות האחרות — אילה, שלמדה בבית כפר הי־רק ובחרה לבסוף במקצוע ה־הפירה ורבקה — נישאו בגיל צעיר לבוגרי אותו בית ספר בואדי סאליב בו הן למדו. רב־קה היא כעת סטודנטית למד־עי המורה באחת מן האוני־ברסיטאות בארץ. ואת — ל־אחר מאבק להצליח בלימודים בבית ספר בעל מוניטין בעיר — בהחלטו באלה לעבוד כפלים, אם לא יותר על כנת להשיג את חבריה מן השכב־נות האחרות. „המתבונן ב־מאמצים הגל אנרגיים כמעט בהן מצליחות שלוש הבנות הבהאגרה לצ"ל להשיג את כמרהן אינו יכול אלא הרהו־פי יודע, לאילו הישגים היו מגיעות נערות אלה אלמלא הקיפוח הראשוני שלהן, כלו־מר לימודי היסוד בבתיהם שעוני ספחי" — כותבת ה־מחברת.

כאן „בהי ואדי סאליב" ד־עד היום הלפו 15 שנים. דב־רים רבים התרחשו בינתיים בואדי — דיירים פונו, וב־ואדי עצמו החלה לאחר תקו־פה של צבע ובנותו — תקו־פת שגשוג ופריחה כלכלית, שלא פסחה גם על תושבי־

סגנון חיים

בשבחה של בטלה

צוו קריאה

מאת **נילי פרידלנדר**

בזמנים קשים אלה, כשמהללים את העבודה ומחלקים פרסים לעובדים מצטיינים, הרשו לי להביא כמה נקו־דות לזכותה של „בטלה פוריה". גם לה יש מקום בחיינו.

יעקב קלצקין, הוגה דעות, מן ה־יהודים החכמים במערב־אירופה של שנות העשרים והשלושים, כתב את המסה העברית המשכנעת ביותר ב־נושא זה (ב„כתבים", עם עובד תשי"ג). לדעתו, עדיין לא עמדו ה־בריות כראוי על כוחה ותפקידה של שעת בטלה, וסימן רע הוא לאדם כשאינו יכול לשהות בבטלה והיא מביאה אותו לידי שיעמום. הפילוסוף שופנהאור אמר שהבטלה מובילה ל־ידי מצב־רוח של מחשבות והסתכ־לות. הכוונה היא לא לשכב כל היום בשמש על הגב, אלא לעשות מדי פעם הפסקה בין הדיבור והמעשה, מה שנקרא „בטלה פוריה".

כותב קלצקין: „אדם טרוד תמיד ולהוט אחר עניניו, אם מעשיים ואם ליכודים ועיוניים, שוקד כל ימיו על עבודתו ואינו פנוי למחשבות בטלות, נטולות מאותה עניניות — סופו ש־הוא הולך ומתנוון ברוחו... כבאן ההפרצה הגדולה של חכמינו למנוחת השבת".

השבת היתה אצלנו ליום שבו מלם רצים כמבוהלים לחופי הרחצה ה־מלאים, ליער בן־שמן ולפקקי התנו־עה בכביש נתניה—תל־אביב. והרי לכך נוצרה השבת, לתת לנפש נופש ורווחים גדולים של פנאי: „שעת בטלה של דמדומים ותמיגות פורחים ותועים, של היסוסים, והרהורים נעים ונדים בחלל העולם ללא כיוון מסוים; אותה שעה כשהנשמה נפנית ממלאכ־תה הקבועה ונעורת מאבק חיים רודפי־מטרות, ומטיילת לה בת חורין מתוך התרפות ושלווה — יש בה ל־עיתים הרבה כן המעשה: מציצה של מישהורות".

„פנו בנפש מקום לפנאי ולבטלה" אומר קלצקין, ומדגיש את חובת ה־מנוחה הולה על אישי ציבור: „כ־

שאתה רואה הרבה מעסקני הציבור בעלים המבוהלים עצמם כל ימיהם, מבלים ומכלים את חייהם ברשות ה־רבים, רותחים ומרתיחים באסיפות ובועידות ובישיבות — חבול עליהם וגם על הציבור. שהרי מחמת שקי־דתם על תקנתו של זה, אינם נפנים לתקנת עצמם... דעתם מתמעטת מ־חוסר פנאי ומידותיהם הטובות נפ־סדות והולכות מחוסר טיפול בהן... תחילה הם נעשים קרבן הציבור, ו־אחר, הציבור נעשה קרבן להם".

קופת חולים מאוחדת (מרכזית-עממית) 40 שנה בשירות בריאות הציבור

הודעה חשובה לחברי קופת חולים מאוחדת (מרכזית-עממית)

* בימים אלה הוחל במיפקד-חברים שמטרתו לעדכן את הרשימות והפרטים האישיים. עם ביצוע איחודן של הקופות.
* כל חבר מתבקש לגשת מיד לסניף עמו הוא קשור ולהביא אתו תעודות זהות של כל בני המשפחה ואת פנקס החבר.
* בסניף ימולאו שאלונים לפיהם יוחלפו פנקסי החבר לפנקסים חדשים.

קופת חולים מאוחדת

המיפקד יימשך מספר שבועות בלבד

דאג להחליף בהקדם את פנקס החבר שלך

מגהצי אדים
General Electric
Hoover
ושוטרים אוטומטיים
מתקן עם חלקי חילוף
אורגינליים
רובינזון טלפון 284947
רחוב מרכז בעלי מלאכה
12 א' תל־אביב.

החודש הנחה 10%

חומר מעולה לחיטוי והלבנה

בבקבוקי פלסטיק וזכוכית

לובן קליין

טיולי מגל

של רימון טיולים בע"מ

מציעים טיולים

מרתקים ומעניינים

לאירופה

24 יום, 4595 ל"י + 450$
לאיטליה-שוויצריה-צרפת אנגליה-וינה.

23 יום, 4375 ל"י + 450$
לאיטליה-צרפת-הולנד-אנגליה.

23 יום, 4895 ל"י + 450$
לספרד-אנגליה-סקוטלנד הולנד-פריז.

21 יום, 3995 ל"י + 450$
איטליה-שוויצריה-צרפת.

טיולי מגל

לרומניה

15, 11 ו־20 יום

הקדם זבנג למכה

הקץ לסבל המיותר ולמיטרד המייגע הודות למשפחת "זבנג" היעילה. "זבנג" אדום-משמיד מקקים, נמלים ופשפשים. "זבנג" כחול-קוטל יתושים, זבובים וחרקים מעופפים למיניהם. "זבנגתוש"-המשחה האידיאלית להגנה בפני עקיצות והטרדות של יתושים וזבובים; מומלצת לטיולים ופיקניקים. כל מוצרי "זבנג"-מעולים. בעלי ריח נעים ומסכונים בשימוש. נסו עוד היום!

שמן

עיריית ירושלים

תצוגות של ציוד תיקני למקלטים פרטיים

תושבי ירושלים ובמיוחד נציגים של ועדי בתים וועדי שכונות מוזמנים בזה לבקר בתצוגות של ציוד תקני למקלטים פרטיים.

התצוגות פתוחות לקהל עד יום חמישי 29.5.75 ועד בכלל במקומות הבאים:

1. רמות אשכול, רחוב פארן במרכז המסחרי.
2. המושבה הגרמנית, רחוב רות מספר 10.

במקום תנתן הדרכה למבקרים וכן קיימת אפשרות להזמין ציוד ולקבל הסבר על דרכי השימוש בציוד האמור

תושב הבירה: התצוגות פתוחות למענך. בקר בהן וראה מה חסר במקלטך ומה עליך להוסיף על מנת להשלים את ציודו.

התצוגות פתוחות בימים ראשון, שני, שלישי, רביעי וחמישי, החל משעה 15.30 ועד השעה 20.30.

קווי אוטובוסים למקום התצוגות: —

לרמות אשכול: קוים מספר 4 ו־9

למושבה הגרמנית: קוים מספר 4; 18 ו־10

هكذا من الأصل

איש צבא הקבע ואחות הבדווים נישאו למרגלות הר סיני

„לא אגדה רעי ולא חלום עובר...". השיר הושר והיה למציאות, בל"ג בעומר, כאשר נכנסו תחת החופה מרגלית דייסי ומשה שחר, שחגגו כלולות נוסח „לראשונה זה אלפיים שנה", למרגלות הר סיני.

התפאורה היתה חינם: הר סיני אינו זקוק לסדירות פרחים של אולם החתונות סינתטי. די בכתם הירוק של הממר ובשחור הידיעות של אוהלי קידר. ובמקום „רבע עוף" מסודתי של חתונות עירוניות, היתה שם „חפלה" בדווית ראויה לשמה, השלמה להילולת מדבר שבסיומה הופיעו חתן וכלה לחופה, רכובים על גמלים.

מרגלית היא אחות במרפאה הבדווית בסיני והללו היו חלק בלתי נפרד מהשמחה. משה הוא איש צבא הקבע המשרת בסביבת סנטה קתרינה ומראשוני המתיישבים בדי-זהב וזה פשר הרובים המכודנים שעליהם תלתה החופה המרוקמת. הרב הראשי לישראל, הרב שלמה גורן, האם יפסיד זכות ראשונים של עריכת חופה וקידושין לרגלי הר סיני?

אורחים ובני משפחה באו מכל רחבי הארץ במטוס מיוחד והשייחים באו מכל רחבי סיני רכובים על גמליהם. והכפיות הצחורות שהתנופפו ברוח המדבר, נגעו קלות בהינומה הצחורה שהחליפה לערב אחד את שביס האחות של מרגלית.

(צילם: שלמה ערב מ„24 פלוס")

אדם לכלב — אדם

מאת **אינגה דויטשקרון**

ידי נסע עם חברתו הביתה. פתאום, הוא ראה כלב שוכב על הכביש. עצר ידי את המכונית ומיהר לראות מה קרה לכלב. מישהו דרס את הכלב השאיר אותו על הכביש. הכלב סבל כאבי כשהעביר אותו מהכביש להוטו. סוף סוף, הצליח ידי להשכיב את הכלב. הנפגע והסובל בהוטו, ונסע איתו מיד לרופא. היה זה במוצאי-שבת ולרופא היו אורחים. אבל הרופא לא ביזבז זמן ומיהר למרפאה. שם, הוא ניתח את הרגל האחורית הימנית של הכלב מבלי שידע למי שייך הכלב. ידי הוא בן 24, והוא הבטיח לשלם אף על פי שהוא לא הכיר את בעל הכלב. הוא לקח את הכלב המטולף בורועותיו והחל לחפש את בעליו. בעשר בערב הוא דפק על כל הדלתות של הדירות ברחוב האוניברסיטה, ולא עבר זמן רב עד שמישהו הכיר את הכלב לפי התיאור. בעל הכלב כבר דאג מאד, למרות שכבר קרה שהכלב איחר לשוב הביתה.

בעל הכלב לא ידע איך להודות לידי, שבלי עזרתו עלול היה הכלב למות. ידי לא רצה לקבל שוב דבר כתודה מפני שטבעי הדבר שהיה צריך לעזור לכלב, גם לו יש כלב, כך אמר. והוא מבין.

בזאר מיח"א

תצרוכת תבונות, מוצרים לבית, עבודות־יד, מוצרי קוסמטיקה, עוגות באפה־בית, קקטוסים בזירים ואפילו מכונית — זה חלק מ„מציאות" בזאר מיח"א השנה.

כל הכנסות הבזאר קודש לשיקום הילד החרש בגיל הרך. הבזאר יפתח ביום ב' 12.5.75 בשעה 5 אחה"צ, באולמי בני ברית בת"א (קפלן 10) ויימשך יומיים.

אל תריחו סיגליות

גם המעריך המושבע ביותר של ניחוח הסיגליות לא יוכל להריח כאן יותר מאשר רגעים בודדים. הסיגליות מכילות חומר כימי (איונן), ה„מסכית" זמנית את חוש הריח.

מסקנה — גם „להריח" מצט ולעיתים תכופות. ה־

אולם, הבעיה הזו איננה מטרידה כלל כ־12% מהאוכלוסיה בעולם, שהם חרשי חוש ריח. (ממש כמו עיוורי־צבעים). ד"ר רוברט מייגלנר מהאוניברסיטת פיטסבורג, פנסילווניה, סבורה כי השכיחות של חוסר חוש הריח היא כשכיחותו של עיוורון־צבעים, והליקוי הזה עשוי לעבור בתורשה.

ג'רוסלם ג'רסי
חוגגת
ביום ראשון, 11 במאי 1975
פתיחת
חנות בדים חדשה
אצל אורי לוין
ברחוב אחד־העם 11 תל־אביב
(ליד כלבו „שלום")
* שיווק קימעוני *
* מחירי בית החרושת *
מבחר עשיר של בדים אופנתיים
לתפירת מלתחה מושלמת.
החנות פתוחה מ־9.00 בבוקר עד 6.00 אחה"צ.
ג'רוסלם ג'רסי

מעתה - גם בחיפה
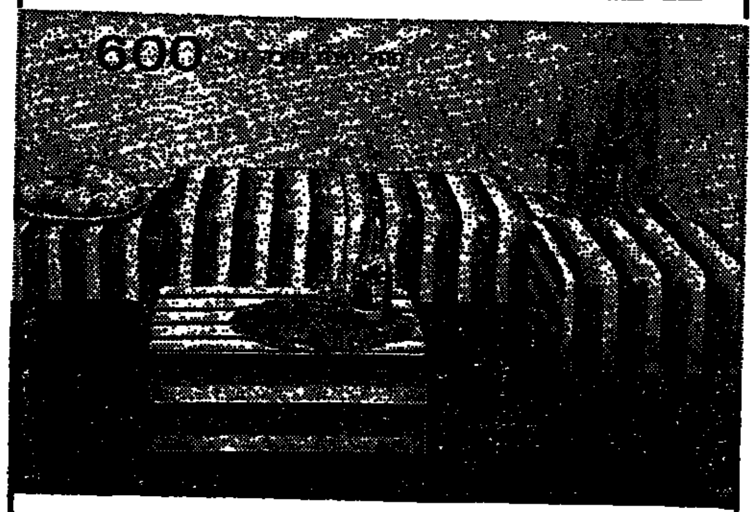

מודלר רהוט מודולרי מקל־קר
ת"א רח' יורדי הסירה 3 (הירקון 317) טל. 456852
חיפה דרך הים 17 (מרכז הכרמל) טל. 81314

בחרי ברון-לי

בגד הים המחמיא לגופך
להשיג בחנויות מובחרות בכל הארץ

הגיע משלוח חדש
בפנטן
משחה לכויות שמש ולשפתיים סדוקות
להשיג בבתי מרקחת.

בית הספר לעתונאות
בית ציוני אמריקה
תל־אביב
נמשכת ההרשמה לקורסים הבאים:
★ פרסום ויחסי צבור
★ עתונאות
פתיחת הלימודים: 21.5.75
פרטים מלאים והרשמה:
בית הספר לעתונאות, בית ציוני אמריקה,
רח' אבן גבירול 26, תל־אביב.
כל יום בין השעות 9.00 עד 1.00 לפנה"צ,
5.00 עד 7.00 אחה"צ, טלפון 265870.

איזה לאכול קודם?
כל אחד מ־6 הפודינגים של אסם טוב יותר מהשני

טיולי חגל
של ריכון טיולים בע"מ
מציעים טיולים
מרתקים ומעניינים
לאירופה
24 יום, 4595 ל"י + 450
לאיטליה·שוויצריה·צרפת אנגליה·וינה.
23 יום, 4375 ל"י + 450
איטליה·צרפת·הולנד·אנגליה
23 יום, 4895 ל"י + 450
לשוודיה·אנגליה·סקוטלנד הולנד·פריז.
21 יום, 3995 ל"י + 450
איטליה·שוויצריה·צרפת
טיולי חגל
לרומניה
15 ו־20 יום

هكذا من الاصل

هكذا من الاصل

שיכון ופיתוח לישראל בע"מ

מציעה מבחר דירות בתנאים מיוחדים באזורי פיתוח

מי רשאי להירשם

תושבי ערי פיתוח (*) וכל מי שרוצה לעבור לעיר פיתוח, רשאי להירשם לתכנית זו וליהנות מהסיוע הניתן ע"י משרד השיכון במסגרת מבצע מיוחד, כפי שפורסם בעתונים.

(*) לפי קריטריונים שנקבעו ע"י משרד השיכון.

תהליך ההרשמה

1. על הנרשם למלא טופס בקשה לסיוע במשרד החברה ולצרף כל המסמכים היכולים להיות אסמכתא לבקשה.
2. על הנרשם להפקיד סך 5,000 ל"י לזכות החברה.
3. „אשור הזכאות" והפניה לבנק לקבלת סיוע, יוצא מטעם משרד השיכון.

	שטח במ"ר	מספר חדרים	מחיר ממוצע
בית שאן	88	4	160,000 ל"י
חצור	88	4	140,000 ל"י
קרית שמונה	81	4	145,000 ל"י
"	88	4	145,000 ל"י
"	92	4	153,600 ל"י
"	82	3	141,000 ל"י
"	70	3	130,000 ל"י
מצפה רמון	79	3½	150,000 ל"י

הסיוע שינתן: משכנתא מכסימלית עד 95,000 ל"י
הלוואה עומדת (מענק) עד 25,000 ל"י

מגרש משחקים בשכונת מגורים שנבנתה ע"י חב' שיכון ופיתוח

	שטח במ"ר	מספר חדרים	מחיר ממוצע
קרית גת	98	4	160,000 ל"י
"	89	4	150,000 ל"י
"	32	1	64,000 ל"י
קרית מלאכי	77	3½	124,000 ל"י
"	71	3	117,500 ל"י
עכו	88	4	172,000 ל"י
"	75	3	153,300 ל"י
"	73	3	146,500 ל"י

הסיוע שינתן: משכנתא מכסימלית עד 80,000 ל"י
הלוואה עומדת (מענק) עד 10,000 ל"י

	שטח במ"ר	מספר חדרים	מחיר ממוצע
אילת	88	4	195,000 ל"י
"	85	3	190,000 ל"י
"	80	3	185,000 ל"י

הסיוע שינתן: משכנתא מכסימלית עד 95,000 ל"י
הלוואה עומדת (מענק) עד 30,000 ל"י

	שטח במ"ר	מספר חדרים	מחיר ממוצע
כרמיאל	92	4	153,600 ל"י
"	82	3	141,000 ל"י
"	79	3	140,000 ל"י
"	87	4	147,000 ל"י

	שטח במ"ר	מספר חדרים	מחיר ממוצע
טבריה	92	4	142,000 ל"י
"	82	3	130,000 ל"י
"	83	3	135,000 ל"י
"	92	4	145,000 ל"י
"	82	3	133,300 ל"י
דימונה	93	4	155,000 ל"י
"	78	3	140,000 ל"י
"	75	3	135,000 ל"י
"	99	4	165,000 ל"י
ערד — ([illegible])	77	3	155,000 ל"י
"	81	3½	162,000 ל"י
"	95	4	185,000 ל"י

הסיוע שינתן: משכנתא מכסימלית עד 80,000 ל"י
הלוואה עומדת (מענק) עד 20,000 ל"י

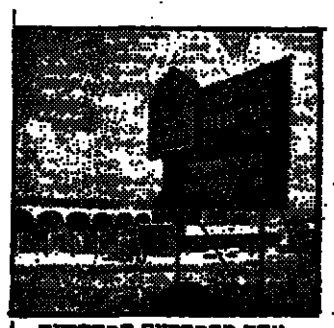
אחד מהמרכזים המסחריים העומדים לשרותך בטבריה.

	שטח במ"ר	מספר חדרים	מחיר ממוצע
קרית ארבע	89	4	166,000 ל"י
"	71	3	142,500 ל"י
"	32	1½	74,000 ל"י
"	27	1½	62,000 ל"י
צפת	114	4	228,000 ל"י
"	86	3	176,000 ל"י
"	83	3	170,000 ל"י

הסיוע שינתן: משכנתא מכסימלית עד 80,000 ל"י
הלוואה עומדת (מענק) עד 25,000 ל"י

אחת מדירות אלו יכולה להיות שלך בצפת.

	שטח במ"ר	מספר חדרים	מחיר ממוצע
נצרת	92	4	158,000 ל"י
"	106	4	179,700 ל"י
עפולה	87	4	139,000 ל"י
"	71	3	118,000 ל"י
יקנעם	79	3	145,000 ל"י
מגדל העמק	88	4	145,000 ל"י
"	70	3	119,000 ל"י
"	83	3	139,000 ל"י
"	72	3	121,000 ל"י
"	88	4	145,000 ל"י

הסיוע שינתן: משכנתא מכסימלית עד 80,000 ל"י
הלוואה עומדת (מענק) עד 15,000 ל"י

	שטח במ"ר	מספר חדרים	מחיר ממוצע
באר־שבע (שכ' ה')	93—95	4	164,000 ל"י
" (דרך מצדה)	93—94	4	164,000 ל"י
" "	89	3½	173,000 ל"י
" "	82	3	160,000 ל"י
" "	90	4	175,000 ל"י
נהריה	71	3	138,000 ל"י
"	73	3	141,000 ל"י
רכסים	75	3½	130,000 ל"י

הסיוע שינתן: משכנתא עד 50,000 ל"י
הלוואה משלימה עד 20,000 ל"י

מקומות ומועדי ההרשמה, במשרדי שיכון ופיתוח לישראל:
לכרמיאל — בכרמיאל, מרכז מסחרי, בנין המועצה המקומית, חדר 288/ב', בימים א'—ה' בשעות 8.00—12.00.
לעפולה, בית שאן, מגדל העמק, קרית שמונה, טבריה, צפת וחצור — בנצרת, רח' כרמל 9/4, בימים א'—ה' בשעות 8.00—12.00 ובימים א', ג', ה' בשעות 16.00—18.00.
ליקנעם, נהריה, עכו ורכסים — בחיפה, רח' י. ל. פרץ 32, בימים א'—ה' בשעות 8—12 ובימים א', ג', ה' בשעות 16—18.
לקרית גת וקרית מלאכי — בקרית גת, רח' הגפן בית 116, בימים ב', ו' בשעות 9.00—12.30.
לקרית ארבע — בירושלים, רח' מרדכי בן הלל 15, בימים א'—ה' בשעות 8.00—12.00 ובימים א', ג', בשעות 16.00—18.00.
לבאר שבע, דימונה, מצפה רמון וערד — בבאר שבע, בנין מרכז הנגב, שדרות הנשיאים פינת רח' מצדה, בימים א'—ה' בשעות 12.00 ובימים א', ב', ד', ה', בשעות 16.00—18.00.
לאילת — באילת, רח' ששת הימים פינת לוס אנג'לס, בית 201, בימים א'—ה', בשעות 8.00—12.00 ובימי ה' בשעות 16—18.

* כך יכול להראות אזור מגוריך.

* מחיר קבוע ומבוקר.
* הלוואה בתנאים נוחים וללא הצמדה
* פיתוח שכונתי מעולה ומלא.
* פיקוח מיקצועי צמוד בכל שלבי הבניה.
* ערבות בנק מפחות לתשלומים ע"ח הדירה.
* יזום ובניה של חנויות ומרכזים מיסחריים.

דירה שיכון ופיתוח פירושה

האגודה למען החייל בישראל
סניף תל־אביב יפו

„המכה ה־81"
סרט תעודה על שואת יהודי אירופה
(שנבחר בין חמשת הסרטים מתוך מאות כמועמד לאוסקר)
יוצג בבית החייל, רח' ויצמן 60, תל־אביב
בימי חמישי 8.5.75, 22.5.75
בשעה 21.00 בערב
מחיר הכרטיס לכל — 5.— ל"י
מנהלי בתי ספר ניתן לארגן הקרנות מיוחדות לתלמידים לפי מחיר מיוחד.
כל ההכנסות קודש למען רווחת חיילינו

משרד המסחר והתעשיה
מודיע כי
לשכת המדען הראשי
והמינהל למחקר תעשיתי
עוברים ביום רביעי 7.5.75
למבנה חדש
ברחוב לונץ מס' 2
פינת רח' יפו, ירושלים.
המשרד לא יקבל קהל עד יום שישי 9.5.75
מספרי הטלפון ישארו ללא שינוי.

עירית תל־אביב—יפו
האגף לתרבות לנוער ולספורט
בית ציוני אמריקה
מחלקת התרבות
ביום רביעי 7.5.75 ב־8.30 בערב
אורה עידן
מציגה:
משה
חזיון מתוך התנ"ך
צלומים: עורית אלון
כרטיסים בבצ.א.

מעונינים במועמדים
לגרעין העולה להתיישב
ברמת־הגולן
עדיפות לקבלת מועמדים
ותינתן לזוגות נשואים
(אפשר + ילדים עד שנתיים)
לפנות לת.ד. 31205 תל־אביב

סימר בע"
מציעה
4 חדרי
ו־2 חדרי
לוקסוס מלא
בצפון ת"א
(ע"י נורדאו פינת אבן־גבירול)
*
פגישות בטלפון 754686
רח' שמעון התר'

תוצרת חוץ
ותוצרת הארץ
קנה במקור
אצל
סמרה
המלך ג'ורג' 56 פינת דיזנגוף טל 285405

מבחר תחביבי
לכל גיל
מרכז התחבי
ז. וילנצ'יק ובני
בע"מ
תל־אביב, אלנבי 23
טלפון 611146

דרוש
משרד
7—8 חדרים
+ שרותים.
בצפון ת"א,
בשכירות חדשית.
לפנות לטל. 03-455126
או לת.ד. 21044 ת"א.

רדיו
סטריאו 25
ריבר
אמפליפיירים · טיונרים · רמקולים
PHILIPS
מכירה גם לבטוחי מכס
חיפה, רחוב הרצל 25, טל. 601582

עירית ירושלים
יד לבני ההתנחלות השכולות בהנהגת ירושלים במלחמת ששת הימים

מתכבדים להזמין את הלוחמים והמפקדים על שחרור ירושלים במלחמת ששת הימים
לעצרת זכרון
ולחנוכת האתר הלאומי
שהוקם בגבעת התחמושת
לציון שחרורה של ירושלים ע"י צה"ל
העצרת תתקיים ביום חמישי, כ"ז באייר תשל"ה, 8.5.1975, יום ירושלים, בשעה 15.00 בגבעת התחמושת, ירושלים.

המועצה המקומית נס־ציונה
מכרז מס' 27/75
לפינוי אשפה בנס־ציונה
קבלנים מאוגדים בארגון הקבלנים לפינוי אשפה, מתבקשים להגיש הצעה לפינוי אשפה ופסולת בנס־ציונה.
את מפרט המכרז אפשר לקבל במשרדי מחלקת התברואה במועצה המקומית, חדר מס' 5, ברחוב הבנים נס־ציונה, בשעות העבודה הרגילות, תמורת תשלום בסך —.100 ל"י שלא יוחזר.
את ההצעות יש להגיש לא יאוחר מיום שלישי, 20.5.75 שעה 12.00.
סיור קבלנים יערך ביום ראשון, 11.5.75, בשעה 10.00, יציאה מרחבת המועצה.
אין המועצה מתחייבת לקבל את ההצעה הזולה ביותר או כל הצעה שהיא.
י. שמיד
ראש המועצה המקומית נס־ציונה

מה עושים בחג?
נרשמים מייד
ל־2½ ימי
טיול שבועות
מיום ה' 15.5 שעה 14.00
עד מוצאי שבת 17.5
למקומות מעניינים
כולל הדרכה:
שיבטה, עבדת, כורנוב, ערד, מצדה.
ארוח מלא במלון סוג א'
בנעטורס
תל־אביב, בן יהודה 113
טלפון 229125
אנו נותנים יותר
כאשר רק כרמים

משרד התקשורת
מודיע לציבור
כי הופיע כרך ראשון
של מדריך הטלפון
1975 בשפה האנגלית
הכרך כולל את כל אזורי החיוג בארץ, פרט לאזור חיוג תל־אביב.
מחיר הכרך —.20 ל"י, וניתן להשיגו בכל בתי הדואר בארץ.

במימד חדש

מוסיקה
אליה זילברמן

באולם רקנטי במוזיאון תל־אביב, מטעם רשות השידור, המפיקה נינן פראנקס ויליאמס. בתוכנית: לואיג׳י דלהפיקולה — 4 שירים על־פי אנ־טוניו מאצ׳דו; ויקו גלובוקר — „התקשרויות"; יהודה ינאי — „ראפ־פואפ"; אריל בראון — קטעים ל־פסנתר; שלמה גרוניך — אופוס 1.

בארבעת שיריו של דלהפיקולה, משנת 1948 (הוא נפטר בשנה זו), שהושמעו בשפה הספרדית, על־פי שיריו של מא־צ׳דו, באווירה זו של הרהורי אדם בודד מול הטבע האלוהי הצטיינו זמרת ה־סופרן עדי עציון־זק והפסנתרנית עדית צבי. שיטת 12 הטונים, אליה עבר באחרית ימיו מלחין איטלקי גדול זה, מועברת אצלו במלודיה יפה (על אף צעדים כרו־מטיים, גליסאנדי ודיסוננסים — ספטי־מות במהלך ההרמוני) ודרכו, את השיר השלישי, משפיעה במידה שווה כלירית רכה בווקאליזה של השיר האחרון (בלי מלים). עדי עציון זימרה כל זאת ברגי־שות וביטוי יוצא מן הכלל ובפיאניסימו קולי יפה, ועדית צבי גם היא הבליטה את האווירה במהלך ההרמוני בפסנתר בזמרותיות לבה (רק בשיר השני צריך היה להימנע מפורטה מוגזם. הרי אין כאן צליל חוק סולני).

„התקשרויות" של גלובוקר (נולד 1934) משנת 1969 כתובה לכינור (גרוניך), טרומבון (פרנס), כלי־הקשה (יהודה כהן) וזמירה לוצקי (פסנתר) — להקשבה הדדית של הנגנים, תוך בניית של אימ־פרוביזציה, כשיסודות אחדים של ה־קומפוזיציה כתובים, והיתר — צריך להשלים, על־פי הוראת המלחין, תוך שיתוף פעולה של הנגנים. כאן שמענו סגנון פואינטיליסטי — נקודות וגם קבו־צות הנקודות (צלילים) השזורות בחלל עם הפסקות, הבאות אחרי כל משפט קצר, וחדצדדיות, מונוטוניות של תהליך מוסיקלי זה — קשה היה לסובלה — בהמשך — נעשתה הריקמה הצלילית עבה, ריתמית, עשירה ודרמטית יותר עם ציטוט קטן של מיו או פולנק. אך בכל זאת, הכל צלצל ללא דמיון ומיגוון. (ואולי הביצוע לא הצטיין כאן). עד [illegible] צלצלו לאזני שלושה קטעים של אריל בראון (נולד 1926), „אוקטובר, נובמבר, דצמבר 1952" — גם כאן סגנון אילתורי ופואינטליסטי כשעל הבד נראו טקפיות של רישום גראפי של התווים, כשהגשמתם נשמעה בצלילי הפסנתר. ורק בקטע השני, שנוגן בפיאניסימו, בעדינות על־ידי זמירה לוצקי, בפריטה במיתרים בתוך הפסנתר — היה משהו מגבל של החלום האגדי. לקולאז׳ של אבסורד הגענו עם „יצירתו" (יצירה רק במרכאות) של „אירוע תיאטרלי" מאת

הישראלי יהודה ינאי (המתגורר באמרי־קה; נולד 1937), משנת 1969, בשם „ראפואפ" (מה זה ?) — יצירה הכתו־בה לקול אשה, לארבעה „שחקנים", נייר אלומיניום, המגבר אלקטרוני, ו„אנאי קודר", משהו שהוצא על־ידי ינאי — מין כלי — תיבת־עץ עם חוט ניילון וגשר, אשר השמיע צליל־לא־צליל, חלש תקישות כשהזמרת עדי עציון נקשה עליו. (הבמאי עודד בארי). ה„שחקנים" (שפ־ריר, ניר, יהדאי, ברקאי), שאין להם מה לשחק מלבד לעמוד דום מסביב ל־עדי עציון, אשר בשכבה על ריבוע גדול של נייר אלומיניום מבריק, דיברה, שרה, צעקה, צחקה על־פי טקסטים לפי בחי־רתה — בקולאז׳ של שירי רחל, שירי סהרים, מהתנ"ך, מדברי סימון דה־בובואר ועוד ועוד. כנראה — מין פא־רודיה על דמות אשה, המספרת על השקפותיה לשיחרור האשה, אהבה ו־כדומה, כשהחומר המוסיקלי של זמרה הומצא על־ידי עדי עציון באימפרוביזציה (בחינת „עדי עושה לה מנגינות"). אין פלא, שהגברים רצו להיפטר מאשה טר־דנית, כנראה לא שפויה, בעטפם אותה בנייר ובהעמיסם על כתפיהם, הוציאו אותה מהבמה דרך כל האולם ו„צ׳יק־צ׳אק" — היא כבר שוב על הבמה קדה לפני הקהל המשועשע...

עדי עציון הבריקה כאן בזמרה, דווקא צלולה ויפה (בשכיבה!) בהומור ובי משחק. אך לשם מה „דרוש תוכי ל־יהודי ?" — כפי שמזמרים בפזמון ישן אחד — לשם מה דרושה לנו „היצירה" הזאת הפירושית ?

שלמה גרוניך סיים את יצירתו, אופוס 1, לא מכבר, ל־5 כלים: חליל (שם טוב לוי); בסון (מיכאל אלרט); חצוצרה (אדמונד קורד); כינור (אילן גרוניך), ופסנתר (המלחין), הוקדשה לזכר אחיו הצעיר והוצגה בבכורה עולמית, הוזמנה על־ידי „מוסיקה במימד חדש". ולדברי גרוניך עצמו: „הרגשתי שזו אפשרות לכתוב יצירה ארוכה יותר בסגנון המאחד רעיונות אחדים". וכאן, כפי שנדמה לי, „קבור הכלב", שלא יכול היה המלחין הצעיר למצוא לשפע המפורה של רעיונותיו „סגנון המאחד" אותם — ביצירה רבה התערבות הסגנונית, חיפוש קדחתני, כן מאוד, אך ביטוי עצמי של דמיון פורה, של יכולת אימפרוביזציה המבצאה מלודית ורתמית עשירה, של דמיון קולוריסטי, צבע הצליל, אך בכל אלה מורגשת חד־בבנות, חוסר ידע קומפוזיטורי, כיצד ליצור צורה אחידה ואורגנית, כשמלודיה מתמשכת, עם זיקוקי קולות, מתחלפים כאן, בסגנון ג׳ז נקישתי, עם „סטר־ריטי" מודרניה, אטונאלית, עם כתיבה סרקלינית לצלילי הפסנתר של אוקטבות ריקות וריצות־סרק למעלה ולמטה של המקלדת, לסירוגין, עם ביטוי לטמפרמנט סוער ומקורי. אכן, נדמה לי שכשרון חזק זה צריך פשוט ללמוד; עדיין לל־מוד, טכניקות קומפוזיטוריות. להאזין ו־לנתח סגנונות מוסיקליים שונים ומצוייד בידע זה, דומה שיתפתח למלחין מעניין ומקורי. ביצוע של היצירה היה מלא חיוניות השפעה חיובית.

המורה שלימד כתיבת תסריטים

מאת **שרגא הר־גיל**

לפני למעלה משנה הוזמן לואי גריפר להרצות על כתיבת תסריטים במחלקה לאמנות הקולנוע במקולמה לאמנות באוניברסיטת תל־אביב. ל־תפקיד זה הגיע בזכות היותו תס־ריטאי טלוויזיה ידוע באנגליה שעמד להרצות בבית ספר לאמנות הקולנוע בלונדון ויועץ לענייני תסריטים של חברת א.טי.וי. חברת הטלוויזיה המס־חרית הגדולה ביותר של אנגליה. הוא עזר גם לסופרים ידועים גם להפך את סיפוריהם ואת ספריהם לכת־זות טלוויזיה, שהוצגו בהצלחה בבי.בי.סי. ובטלוויזיה המסחרית של אנג־ליה.

לאחר סידרת הרצאות קצרה בתל־אביב החליטה מחלקת הדראמה של הטלוויזיה שלנו להזמין את לואי כיועץ לתסריטים וכמדריך לתסריטאים המקומיים.

על תחילת עבודתו כאן מספר גריפר: „לטלוויזיה הישראלית לא היתה גישה מקצועית. בדראמות שהפיקו לקחו סיפו־רים קצרים שבמאי זה או אחר עיבד למחזה טלויזיה וזאת בלי שהיה לו נסיון מתאים. התוצאה היתה: שיעמום. לאחר שיחה עם אפרים סטן, ראש מחלקת ה־דראמה ומנכ"ל הטלוויזיה ארנון צוקרמן הצעתי שהטלוויזיה תפנה לכל מי שמחזיק עט ביד על מנת שיציע תסריטים. רעיון לתסריט או לפעמים רק יבוא לשיחה איתי, כשאינו רוצה להעלות את רעיו־נותיו בכתב. או שהם עדיין לא מגוב־שים. ניסחתי מכתב לסופרים, עתונאים, שחקנים ואחרים.

■ לא לחשובים ביותר

אולם את בקשתי לא מילאו. במקום זאת פנו לרשימה של סופרים. לא ל־כולם ולא תמיד לחשובים ביותר, קרוב לוודאי שאלה שהיו מקורבים להם, ר־הציעו להם לכתוב תסריטים. בתוך הר־שימה הזו היו אותים שמסיבות שלהם אינם מעוניינים לכתוב לטלויזיה, כגון חנוך ברטוב, אהרון מגד ואחרים. אני בעצמי ראיתי 50 סופרים לפחות שלא היו ברשימה של אנשי הטלוויזיה. לצערי אני זר, אחרת הייתי יכול לפגוש סופ־רים מוכשרים נוספים ולהציע להם לכ־תוב, הגעתי למסקנה שדווקא הסופרים הצעירים שעדיין אינם מבוססים ושאולי גם אינם יכולים להצביע על יבול ספרותי גדול, הם המתאימים ביותר למדיום זה.

מתוך 50 עד 60 עבודות מצאתי שמו־נה־עשר מחזות שבכלל היה טעם לעבוד עליהם יותר. עשרה נשארו, והשאר נשרו בדרך. לדעתי יש לכם כמה תסריטאים שיש להם סיכוי ליהפך לבעלי מקצוע ושאולי גם יכולים לשמש לכבין גרעי־ן לסכירת מחזות או חילופי מחזה חו"ל. לרובם אין כל נסיון קודם מחזות. לפי הצעתי החתמו הללו על חוזים. לדעתי הי

מסוג זה הקיימים בעולם הסרטים. בכל העולם לתסריטאי או מחזאי זכויות יוצ־רים משלו. הוא מעניק אותן למשך תקופה מסויימת, נאמר שנתיים־שלוש ל־טלוויזיה ואחר כך הן חוזרות אליו. כאן נאלצו התסריטאים לוותר על זכויות ה־יוצרים, אולם לפחות הם זכו בחוזה, מה שגם עלה להם במאמצים רבים.

אני קשור לדראמה הטלוויזיונית, ראשית מסיבות של פרנסה אולם גם מפני שבעיני זהו חלק חשוב מאוד בדמוקרטיה. קח למשל את בריה"מ וארצות הגוש המזרחי. עד היום לא הצליחו לפתח דראמה טלוויזיונית משלהם. במקום זאת הם מעבדים יצירות קלאסיות לטלוויזיה. בארה"ב אין דראמה כי זה לא משתלם — לא למחזאים ועוד יותר לחברות ה־טלוויזיה. מעדיפים שם סדרות מתח ו־בידור, מפני שבאמצעותן ניתן למכור יותר פרסומת. כך נשארה אירופה המע־רבית בלבד כערש לסוג דראמטי זה. אני מאמין כי, אם תמשיכו להקרין יום יום סידרות מתח מכל הסוגים וכל הר־מות, לבסוף תצליחו לטמטם את הקהל כפי שזה נעשה באותם מקומות".

■ לנטוש את העתונות

לואי גריפר נולד בבורנמות באנגליה וחלם לפני מלחמת העולם השניה ליהפך לכדורגלן מקצועי בקבוצה של עיר הו־לדתו, מתוך תקווה להיות לשחקן הטוב ביותר של אנגליה. כשפרצה מלחמת העולם השניה התגייס לחיל האוויר ו־היה טייס במדבר המערבי. לאחר שהופל שם מטוסו, והוא ניצל, קיבל חופשה ל„פלשתינה", ארץ־ישראל של תקופת ה־מנדאט. כאן הכיר נערה חמודה בשם נאוה שהיא זה 27 שנים אשתו.

לאחר שחרורו מהצבא נהפך לעתונאי וזכה להיות העורך הראשי של „האמפ־סטד ניוז", העתון המקומי של רובע האמפסטד בלונדון. לואי מאוד נהנה מעבודתו זו, שהרי נהפך ל„מלך" המקומי שכל אחד מכיר אותו, והוא מכיר את כל אחד. גולת הכותרת של עבודתו העתו־נאית היתה סדרה ארוכה על ההיסטוריה של ה„פאב" המקומי — המדובר בבתי המרזח של רובע האמפסטד. מאז זכה לאירוח חינם בכל המקומות הללו, וה־בעיה היחידה היתה כיצד לשתות ול־הישאר פיכח.

מאז עבר ל„דיילי אקספרס" ואח־ר ל„איוונינג ניוז" מגדולי עתוני
כשהוא כשמש כתב ל־
אחר כך כתב לאי־
עה והתחילה
ראשית
רות

ערב ערב

שקספיר בג׳ינס בשכונת התקוה

„ויליאם שייקספיר לא היה ולא נברא. אומרים שלא היה איש כזה, אבל או איך תסבירו את העובדה שהיה לו אבא" ?...

זוהי שאלת המוצא במופע חדש בשם „החותם המבצנפת". המועלה בימים אלה בבתי ספר, בקיבוצים ובשכונות.

במאי התכנית עודד בארי, גייס לעזרתו את אשתו השחקנית גבי קרן ואת המוסיקאי אבנר קנר ויחדיו מנסים הם להראות לקהל הרחב „ששייקספיר איננו פרה קדושה ובעצם, היה בסך הכל אדם עלית ופשוט". יתרה מזאת, אפשר לשחק שייקספיר אפילו בג׳ינס וצווארה — הם עושים זאת, ומביאים קטעי משחק ושירה מתוך מחזותיו המלווים במוסיקה מתקופתו ועד ימינו. לצד אלה מגוללים קרן ובארי את סיפור חייו של שייקספיר, משנת לידתו ועד יום מותו, כשהם מעלים קטעים מ„חלום ליל קיץ", „אילוף הסוררת", „כטוב בעיניכם", „אותלו" ו„המלט".

צילם: יצחק ישמח
כתב: יצחק ח.

בוריס לבוב יופיע במוזיאון

■ לבוב במוזיאון

בין „אוצרות האמנות" שעקרו אלינו מברית־המועצות, נמנה גם ה־פסנתרן בוריס לבוב שקיווין אין הוא בחזקת „אין נביא בארצו", לאמור: טרם הוכר היטב על־ידי חוגי חובבי המוסיקה.

לבוב, שאך לפני חודשים אחדים זכה לביקורות נלהבות על הופעתו הראשונה במערב, (למעט ישראל, כמובן), עת ניגן בבלגיה, ממש בימים שבהם הופיעו אמ־נים דגולים של הפסנתרנים ולדימיר אש־כנזי ואמיל גיללס — חזר לארץ כוחבא מאוד. נוכחות שני הגדולים, לא מיעטה מן התשבחות שחלקו לו הבלגים.

לבוב, יליד 1928, שהחל לנגן בהיותו בן תשע. כבר בהיותו בן 18 זכה בפרס ראשון בתחרות בין נגני יצירות בטהובן ואחרי שנה „גרף" פרס ראשון נוסף בתחרות מנגני יצירות מלחינים סובייטיים.

אחרי עלותו לארץ, לפני פחות משנ־תיים, נקלט כמורה באקדמיה למוסיקה בירושלים. מפעם לפעם הוא מופיע ברסיטלים, שהקרוב בהם ייערך חמישי הקרוב במוזיאון תל־אביב.

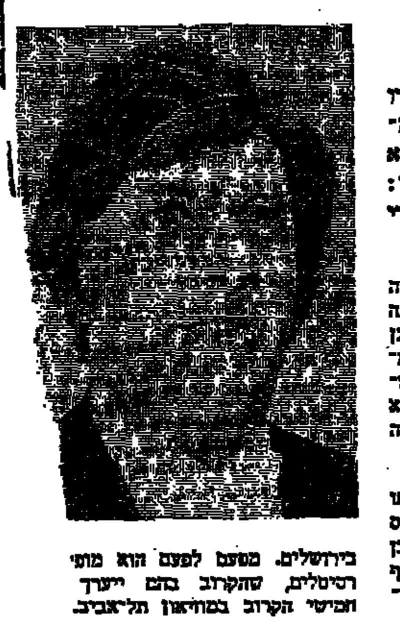

צילם: יצחק ישמח
כתב: יצחק ח.
למטה:
תמונה ממחול פרי יצירתו של יגאל פרי בלהקת בת־דור

*

■ 6000 מנויים ל„בת

מספר המנויים שרשמו עצ צופים בהופעה שנה זו ש׳ המחול „בת דורי" מרשים: איש עד כה.

הנהלת הלהקה צופה, הקי־ עד גמר ההרשמה יתוספו קרוב ל־10,000 איש.

המנויים יחזו בעונה זו בשל ניות של „בת דורי" תכניות א־ כבה מיצירותיהם של הכוריאוגר ישראלים רוני ויסוד־פופר, מאור ורפאל פרי; (שני האחרו, סולני הלהקה); ושל הכוריאו האורחים פאול סאנאסארדו, מבואל ג׳ין היל סאגן, לאר לובוביץ. שני אורגנים אורחים נוספים חלמר ותבאם כהן, יבואו לכאן השנ־להכין שתי יצירות נוספות לרפרטו להקה.

هكذا من الأصل

ערב ערב

אגדת דשא ואגדה יפנית ב„סע לאט"

קולות קלים
יוסי הרסונסקי

ערב של מוסיקת רוק (ופופ) בעלת ייחוד ואיכות הגישו חברות „תמוזי" אריק איינשטיין בלווי „הצ'רצ'ילים". צרופם לתוכנית אחת בת שני חלקים אינו שיקול הפקה נבון, משום מעמם המוסיקלי והמקסימאלי הרובה של איינשטיין וחנוך ומשום המוסיקה שלהם, המאפיינת אורח־חיים.

אך מתמיהה יותר העובדה, שקלות חנוך ואריאל זילבר הצליחו למצוא שפה משותפת בלהקה אחת (עם איתן גדרון ומאיר ישראל). שיתוף הפעולה ביניהם הוא, למעשה, כנסיון, נסיון של שניים שחיפשו בעת האחרונה מסגרת לבטא האמביציות המוסיקליות שלהם. הנסיון הזה מתחיל עתה להתרקם ואף לתת תוצאות משובחות.

סגנונו של חנוך השתנה מעט בשלוש השנים האחרונות, ולאחר להיטיו ההנסיונות להקליט באנגליה, החל ליצור ולזמר שירים אקספרסיביים בעלי מנגינות „בלוזיות", שלא הזכירו את להיטיו, אשר זומרו בפי אריק איינשטיין. אבל חנוך חוזר למוצרים הללו בתוכנית קונצרטית ומציע גם שירים חדשים סולידי ורומנטי יותר מ־ לשירי אווירה שש־ הוא מזמר על ס־ קורה כשמישהו המרכזי, זס־

של תקופת יצירה חדשה לא מעט בזכות התרכב החדש, שבו תורם את חלקו המוסיקאי והמסנתרן אריאל זילבר.

זילבר הינו מלחין, שכל מה שיוצא מתחת ידיו הוא מקורי, מתוחכם וניחן בכנות. הוא פשוט אינו יודע להעמיד פנים, גם כאשר הוא מזמר את „אגדת יפנית" ועל „בטי בטי בומי" בקולו הבלתי מתוקצע — זה נשמע אמיתי. כשלום חנוך, גם אריאל זילבר הלך לחפש קריירה בחו"ל, והחלה בבריטניה ואחר־כך בצרפת, ואף הוא חזר ללא הישגים משמעותיים, ואילו עתה, בחבורת „ממותי", הוא מוצא את מקומו היטב.

בחלק השני של הערב עולים איינשטיין ומלוויו למצי שעה של הופעה. הארבעה „הצ'רצ'ילים" הללו מצויינים, מתאימים עצמם לאריק, והמוסיקה נשמעת כיחידה אחת מלוכדת מאד. לידו עם גיטרת הבאס ניצב מיקי גבריאלוב ומלווה אותו גם בזמרה. אריק שר רבים משיריו של גבריאלוב, אך חוזר גם לשלום חנוך עם לשם־טוב לוי. שירים על נושים שחלפו, על הוויה שאיננה עוד („הזמן הכפרי"). שירים שקטים, שהוא מכנה אותם „שירי כסאי" (משום שלזמרתם הוא מתיישב), כמו „אגדת דשאי" ו„אמא אדמה". קטעים שניתנים בפשטות, בלתי אמנציירי וללא מליצות. הרהורי נסיעה ב־ר־ על אדם שרוצה יותר ־ קי מורכן מ־ ...צמיים, ...ער־

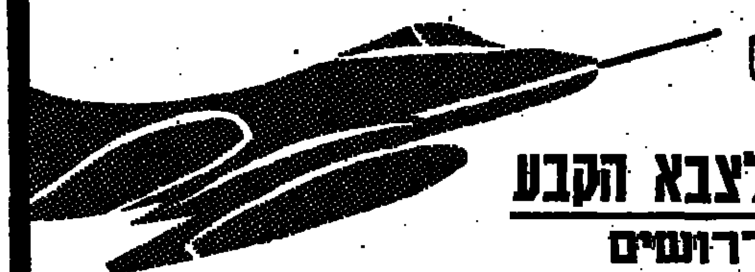

התגייס לצבא הקבע

לצה"ל דרושים
בחילות האויר, הים והיבשה

קצינים — בתפקידים שונים.
חוגרים — בתפקידי פקוד. בוגרי קורס מ"כים או קורס פקודי אחר.
חוגרים — בעלי הכשרה במקצועות טכניים מכל הסוגים.
חוגרים — בתפקידי מנהלה — אפסנאות, מחסנאות ונהגים.

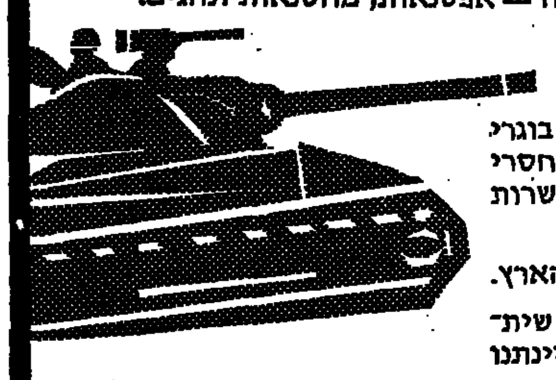

* מסיימי שרות סדיר בצה"ל בוגרי 10 שנות למוד לפחות וחסרי מקצוע יוכשרו במסגרת השרות בקבע במקצועות השונים.
* מקומות השרות בכל חלקי הארץ.
* לבעלי מקצועות חיוניים שית־נדבו לתקופות ארוכות יינתנו תנאים מיוחדים.

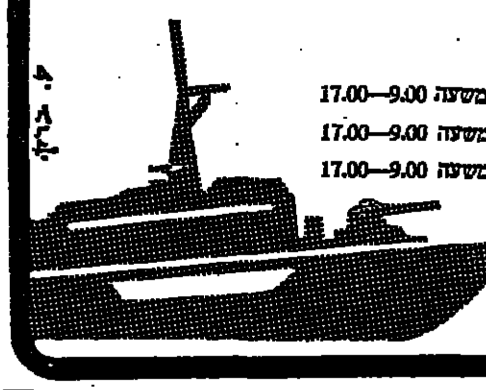

על המעונינים בפרטים לפנות אל:
- קצין העיר באר־שבע מדי יום א' בשבוע משעה 9.00—17.00
- קצין העיר חיפה מדי יום ב' וה' בשבוע משעה 9.00—17.00
- קצין העיר ירושלים מדי יום ב' בשבוע משעה 9.00—17.00
- רמת־גן רח' מודיעין 100 עבור קבע בימים א'—ה' משעה 9.00—17.00
- או בכתב לת.צ. 2146 עבור קבע

40% במזומן
60% תשלומים
ל־18 חודש (לזמן מוגבל)

היום תוכל גם אתה לרכוש מרצדס מסחרית במחיר מיוחד

* חסכוניות מאוד בדלק ומתאימות לאוקטן 83
* תא מטען גדול ורחב, מעמס 1.5 טון
* מסחריות, תא נהג כפול וטנדרים

מרצדס מסחרית בתשלומים נוחים

המשווקים המורשים:
כל־מוביל בע"מ תל־אביב, רח' בן־אביגדור 8 טל. 39835
אוטו חן בע"מ ירושלים, רח' שלומציון המלכה 18 טל. 234966, 222733
אוטו באר שבע, טל. 78544
רכב העצמאות חיפה, רח' יפו 130 טל. 526544

מבצע הנחות גדולות
...יוצרי צילום והסרטה בחנות

...שקופיות ולהסרטה — עם ובלי קול
...מעבדה ✶ עדשות לכל מטרת צילום
...✶ מסכי הקרנה ✶ כל סרטי
...לבן ✶ כל אביזרי צילום

ה... החלפה

...הזדמנויות ובאחריות

...' אלנבי 19, תל־אביב, טל. 55346
...עה 8.30—2.00 בלבד

פרסום תנא

אוניברסיטת בן־גוריון בנגב

כנס יסוד לאירגון בוגרי האוניברסיטה

הננו מתכבדים להזמינכם להשתתף בכנס היסוד של
„ארגון בוגרי אוניברסיטת בן־גוריון בנגב"
שיערך ביום שלישי, ג' סיון תשל"ה, 13.5.75, בשעה 16.00, בקמפוס החדש (מול בית־החולים) בבנין א'.

על סדר היום:
1. פתיחה
2. הצגות מטרות האירגון ומוסדותיו
3. הרצאת אישיות מרכזית
4. בחירות למוסדות האירגון
5. מפגש בוגרים וכבוד קל

סיום רשמי משוער בשעה 18.00

נודה לכם אם תאשרו השתתפותכם לפי הכתובת: לשכת דיקן הסטודנטים — כנוס בוגרים, ת.ד. 2053 באר־שבע או טלפונית 057־64111 קווים פנימיים: 330, 331, 332.

הועדה היוזמת

מרכז דלמן שזר
להעמקת התודעה ההיסטורית היהודית

...ורים בתנועה הקומוניסטית
(בקומינטרן, בארץ־ישראל)
...בתקופות משבר — 1936—1948)

רב־שיח

...תפים : ד"ר ניסן אורן
ד"ר שמואל דותן
...ומנחה : ד"ר יהונתן פרנקל

...יח יתקיים ביום רביעי כ"ו אייר ... (7.5.75) בשעה 8.00 בערב, במוסד ...ר, רחוב ז'בוטינסקי 43, ירושלים.

...בשתוף המחלקה לתרבות בעירית ירושלים

חוק התכנון והבניה תשכ"ה — 1965
מרחב תכנון מקומי זמורה

הודעה בדבר הפקדת שינוי תכנית מפורטת

נמסרת בזה הודעה, בהתאם לסעיף 89 לחוק התכנון והבניה תשכ"ה — 1965 כי במשרדי הועדה המחוזית לתכנון ולבניה, מחוז המרכז ובמשרדי הועדה המקומית לתכנון ולבניה זמורה, הופקד שינוי תכנית מפורטת הנקרא „שינוי תכנית מפורטת מס' זמ/2/19/66" — יבנה משרד השכן — ביחד עם התשריט המצורף אליו. עיקרי הוראות התכנית: קביעת אזורי מגורים, בנייני ציבור, שטח צבורי פתוח.

ואלה הם השטחים הכלולים בשינוי התכנית גוש 3512 חלקה 205 חלק מחלקות 204, 201, 95, 31, 28, 18, 5 ביבנה.

כל המעונין בשנוי התכנית רשאי לעיין בו, ללא תשלום, בימים ובשעות שהמשרדים האמורים פתוחים לקהל.

כל המעונין בקרקע, בבנין או בכל פרט תכנוני אחר הרואה עצמו נפגע על ידי שינוי התכנית וכן מהנדס ועדה מקומית שמרחב התכנון שלה כלול בתחום התכנית או גובל אותו, רשאי תוך חדשיים מיום פרסומה של הודעה זו ברשומות להגיש התנגדות לשינוי התכנית במשרדי הועדה המקומית האמורה.

א. חיון
יו"ר הועדה המחוזית לתכנון ולבניה
מחוז המרכז

תאריך: 30.4.75

...ן רדיאטור

...ל־אביב
...יאטור

...אצלנו תזכה
...לשרות ✶ מהירות
✶ מהימנות ✶ אחריות
...בדיקת רדיאטור חינם •

...תל־אביב רדיאטור
...מכון למצננים — משה בנטוב
...ב, רח' נירים 12, טל. 37950 (מול הסינרמה)

هكذا من الأصل

בידור

• • • לאן השבוע • לאן השבוע • לאן השבוע • לאן השבוע • לאן השבוע • לאן השבוע • לאן השבוע • לאן השבוע • • •

התיאטרון הלאומי הבימה

הנעה מכורה
אדי קינג
האולם הגדול כ"ג-ש 10.5
יום א' 11.5 • יום ב' 12.5
חסידת האמפייר
הערב 6.5 • מחר 7.5
על קלות דעת
בגבעתיים: 8.5 ב־9.00
יום ו' 9.5 ב־10.00

התיאטרון הקאמרי תל אביב

קומדיה של מסויה
הערב 6.5 • יום א' 11.5
בקור הגברת הזקנה
מחר 7.5 • יום ה' 8.5
כ"ג-ש 10.5
בהודיה כל
מחר 7.5 צוותא
מוצ"ש 10.5 ירושלים

התיאטרון העירוני חיפה

משרתם של שני אדונים
הערב 6.5 חיפה
גן הדובדבנים
הערב 6.5 ת"א באולם
ה כ ד ף
מחר 7.5 (8.30) חיפה
ש י ץ
הערב 6.5 תל־אביב

כרסום בבקון

יידיש קונסט טעאטער
עמך 200.000
מאת שלום עליכם

רחובות „בית העם" — הערב יום ג' 6.5 ב־8.30
חדרה „חוף" — מחר יום ד' 7.5 ב־8.30
ת"א „אוהל" (ב. ארלוזורוב) — מוצ"ש 10.5 ב־8.30

התיאטרון העירוני חיפה
מציג בתל־אביב

גן הדובדבנים
מאת א. צ'כוב
בימוי: מייקל אלפרדס
אולם „נחמני", רח' נחמני 4
הערב יום ג' 6.5 ב־8.30

שי"ץ
מחזה מוסיקלי
מאת חנוך לוין ובבימויו
באולם „בית־דור"
הערב יום ג' 6.5 ב־9.00

כרטיסים להשיג: „יוקי" 222445 וביתר המשרדים ובערב ההצגה בקופה

שחקני החאן מציגים

משרתם של שני אדונים
חיפה „תיא. עירוני"
הערב יום ג' 6.5 ב־8.30

מילכוד 22
ת"א „נחמני"
מחר יום ד' 7.5 ב־8.30
כרטיסים: „יוקי" ובמשרדים

הקברט האכזרי
„פשחולניק"
בתאנברט — מ־9.30
הערב 6.5 • מחר 7.5

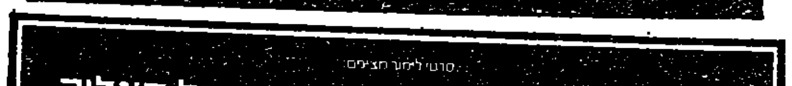

סרטו לחוג מציגים
סרטו הישראלי של הבמאי מיכאל קאליק

שלושה ועוד אחת
הסרט שכל אשה תאהב

אסי דיין יונה אליאן אורי לוי
אבי אביבי

בקרוב — הצגת בכורה עולמית
בעת ובעונה אחת ב־8 ערים

תל־אביב	ירושלים	בת־ים	פתח־תקוה
חולון	רמת־גן	נתניה	באר־שבע

פרסום רין

מלון פסטיבל האביב שלום בירושלים
כוכבים לא נוכל לתת לך אבל
להרגיש ברקיע השביעי תוכל רק אצלנו!

לרשותך חדרים מפוארים, חדרי אוכל מרווחים, סאונה, מועדון בריאות, בריכת שחיה אולימפית.

פנסיון מלא לאדם 100 ל"י חצי פנסיון 80 ל"י
לינה וארוחת בוקר 65, כולל מסים.
הזמנות במלון שלום, טל' 02/533131

אזו אחת ווספ נס"מ

תל אביב — אלנבי 113, 612567
כיכר דיזנגוף — ריינס 4, 248306
חיפה — הרצל 22, 645404
שדי הנשיא 126, 82277
נתניה — הרצל 3, 22947
חדרה — רוטשילד 36, 25367
ירושלים — שמאי 8, 224624

הזמנות בכל הסניפים.

תזמורת סימפונית ירושלים
רשות השידור
מנצח ראשי ויועץ מוסיקלי: לוקאס פוס

קונצרט למנויים סדרה מס' 1
„עתיק מול חדש"

מנצח: **פול קפולונגו** (צרפת)
סולן: **גדגורי חיימובסקי** פסנתר

לולי — סויטת בלט
וילה לובוס — „בכיאנס ברזילראס" מס' 9
מסיין — „צפרים אקזוטיות"
רוסל — „בכחוס ואריאנה" באלט אופ. 43

יום שלישי, 6 במאי בשעה 8.30 בדיוק
בתיאטרון ירושלים.

כרטיסים להשיג בקופת התיאטרון ובמשרדי כתנא ובדנאים
הנחות לסטודנטים בקופת הסתדרות הסטודנטים.

מלון פרנק נהריה
מודיע על

סופי שבוע נפלאים

במחירים מוזלים
בחודשי אפריל מאי ויוני
(מלבד חג השבועות)
במחירים החל מ־160.— ל"י לזוג
כולל כל המסים
לילדים הלינה חינם

פרטים והזמנות:
במלון טל. 04־920278
ובכל משרדי „אגד"

חיפה: רח' הרצל 22, טל. 645404
תל־אביב: רח' אלנבי 113 טל. 612567
כבר דיזנגוף ריינס 4, טל. 248306
ירושלים: רח' שמאי 8, טל. 224624
נתניה: רח' הרצל 4, טל. 22947
חדרה: רח' רוטשילד 38, טל. 25367

ב 18.5.75
מלון דן מביא חידוש לתל אביב

צוותא לתרבות מתקדמת

יום ג' 6.5 — ב־9.00: „וינסנט" — שמעון לב ארי בדמותו של וינסנט ואן גוך.

יום ד' 7.5 — ב־8.30: צוותא והתיאטרון הקאמרי מציגים: „מתוש קלי".

יום ה' 8.5 — ב־8.30: צוותא מארחת את המועדון ל' אקדמאים עולים חדשים וותיקים. רב שיח על חופש הביטוי והעיתונות בהשתתפות מרק גפן — עורך על המשמר, גת מוס — עורך ידיעות אחרונות, יוסף מונדי — מחזאי, מיכאל קאליק — במאי קולנוע, נורית שס־אור — משוררת. מנחה: דני שליט. לאחר הדיון יוצגו קטעים ממחזה תיו של יוסף מונדי.

ליל שבת 9.5 — ב־9.00: „וינסנט" — שמעון לב ארי בדמותו של וינסנט ואן גוך.
בחצות: אריק איינשטיין והצ'רצ'ילים ולהקת המנו.

שבת 10.5 — ב־11.11 בבוקר: סדרה 11:11 מנהל מוסיקלי: נעם שריף. „מעשה בחייל" מאת: איגור סטרווינסקי, בביצוע: חברי התזמורת הפילהרמונית הישראלית. בניצוח: שלום רונלי ריקליס. המספר: גדעון שמר. מנחם ברויאר (כנור), צבי הראל (צ'לו). יגנו: דואו מאת י.ס. באך ודואו סונטה מאת מוריס רוול.

מוצ"ש 10.5 — ב־8.00: זה הכל בינתיים.
ב־10.30: אריק איינשטיין והצ'רצ'ילים ולהקת המנו.

ג'ק ניקולסון
הפרט האחרון
"THE LAST DETAIL"
לא אתן לנער להבא לשנים מבלי לדעת טעם החיים

„סרט מצויין" — דבר
שבוע 7 „פריז" ת"א

מרתף
פצצת הזמן החלה לתקתק... שני עמים בתחת... עוצר נשימה...
שון קונרי
דמי כופר

„הסטאגון" מפגש סטודנטים/ות ואקדמאים
כל יום ב'
21.00 — דיסקוטק/ריקודים
22.30 — מופע
23.30 — סרט בכורה
בבית לסין,
רח' הירקון 30, ת"א

אמפליפיירים
אצל פוסו
סטריאו פספורט
בן־יהודה 8, ת"א
יותר זול!

חשוב לכלות ההבנים — שנתים מדיפלומה ידיעות כזולים יפים ובמחירים זולים, לדוגמא: „כתוני זהב" מ־300 ל"י.
Saikin — צליה 34, ת"א.

מופעי תיאטרון־בידור־מוסיקה
איגוד האמרגנים והמפיקים בישראל

הגשש החיוור — אוכיר סטורי
יפו „אלהמברה" הערב 6.5 ב־8.30
כרטיסים: „רוקוקו" ובמשרדים
בקעתיים „חדר" יום ו' 9.5 ב־9.30
ירושלים „בית העם" מוצ"ש 10.5 ב־9.30

לונה פארק עיר השעשועים — בידור המורח
בידור לכל המשפחה!
מתקנים חדשים!!!
פתוח כל יום (פרט ליום ו') מ־5 אחה"צ עד 10 בלילה
במוצאי שבתות מצאת השבת
תחבורה ציבורית כטבעות, „דרך קריה" 28, 47, „אגד" 533, 536 ת"א־הרצליה־ב"א

גבי עמרני — איפה הכסף
בית־שאן „ירדן" הערב יום ג' 6.5 ב־9.00
פתח־תקוה „שלום" מחר יום ד' 7.5 ב־9.00
נתניה „אסתר" יום ה' 8.5 ב־9.00
כרטיסים: „רוקוקו" טל. 223663

יהורם גאון — עם תזמורת בת 15 נגנים
יפו „אלהמברה" יום ו' 16.5, שבתות, ב־10
קריית־גת „התחיה" הערב יום ג' 6.5 ב־9.00
רחובות „בית העם" מחר יום ד' 7.5 ב־9.00
הרצליה „יחד" 9.5 ב־9.30
ירושלים „תיאטרון ירושלים" מוצ"ש 10.5 ב־9.00
כרטיסים בת"א: רוקוקו 223663

א ברתן מציג — הכל עובר חביבי — להיטי שנות החמישים בארץ ובעולם
ת"א „בית החייל" הערב יום ג' 6.5 ב־8.30
ת"א „בית־דור" יום ו' 9.5
2 הצגות ב־9.30 וב־11.30
וכן במוצ"ש 10.5 ב־9.30
כרטיסים: „יוקי", „הרדוף", „קסטל" ובמשרדים. טל. המשרד 456141

אולדון התיאטרון — Lee עושה אנשים יפים
זה הכל מונחים בינתיים זה הכל
הערב יום ג' 6.5 ב־9.00
מחר יום ד' 7.5 ב־9.00
יום ו' 9.5 8.30—10.30
גדעון שמר מגיש „שלש אלמנות" יום ה' 8.5 ב־9.00
ת"א • רח' הנרי 7 • טל. 230039

אוקסן ויהודית
ירושלים „ויוי" מחר יום ד' 7.5 ב־9.00
חיפה „בינגר" יום ה' 8.5 ב־8.30
הוצאת תל־אביב
בהזמנת ספר בבית־אהלנאויל... 12.5 — כל הכרטיסים אזלו
יום ב' 19.5 ב־4.30

צא לנופש והבראה לחג השבועות
הזמנת מקומות במחירי הנחה
תוכניות מיוחדות לירח דבש
„הצלחה" רח' בר־כוכבא 46, תל־אביב
(על־יד כבר דיזנגוף) טל. 236076, 220002

רשות השידור
מופע פומבי

„ירושלים - שירים סביב לה"

ציון וירושלים — בפיוט, באגדה ובשיר מימי הבינים

ביום חמישי 8.5.75 בשעה 21.00
אולם תיאטרון ירושלים, ירושלים

משתתפים בשירה:

* שושנה דמארי
* אופירה גלוסקא
* דוד אלהרר
* דני גולן
* עוזי מאירי
* צילה דגן
* ציפי זרנקין
* עודד בן־חור
* לוליק
* צמד הפרברים
* חבורת „רננים"
* תזמורת
* מנהל מוסיקלי ומנצח: שמעון כהן

כן תשתתפנה להקות עדתיות:

* בבל
* תימן
* בוכרה
* חסידים ממאה שערים

ימשו את התוכנית:

* זהרירה חריפאי
* עודד בן־עמי
* דן כנר
* מרדכי פרימן

* דברי מקרא וקישור: עודד אבישר
* אירגון: יצחק לבבי
* עורך ומפיק: יוסף בר־ישראל
* כרטיסים: במשרדים — ש. כהנא, ברנאים.

אורח, שלם את אגרת הרדיו והטלוויזיה!

ויצו ישראל - מציגה הקיץ
במקום תצוגת חוץ
את בית האופנה
עודד פרוביזור תל־אביב, ככר המדינה 38
בסדרת תצוגות מרהיבות

בהשתתפות:
נוטקס — מחול בע"מ — אופנת בגדי־ים חוף; מופז — תכשיטים
אמבר — מלון לכלות; הלנה רובינשטיין — איפור

התצוגות התקיימנה בתאריכים ובמקומות הבאים:
יום א', 11.5.75 — חולון, אולמי ברוך, רחוב דובנובסקי 6, בשעה 20.00
יום ב', 12.5.75 — תל־אביב, בית ויצ"ו, שדרות דוד המלך 38, בשעה 20.00
יום א', 18.5.75 — נתניה, רחוב מקדונלד 13, בשעה 20.30
יום ב', 19.5.75 — תל־אביב, בית ויצ"ו, שדרות דוד המלך 38, בשעה 20.00
שבת, 24.5.75 — אילת, מלון „הסלע האדום", בשעה 22.00
יום ג', 27.5.75 — הרצליה פתוח, מלון „אכדיה", בשעה 20.30
יום ד', 28.5.75 — תל־גנים, גינת משפ' רוזנברג רח' אלוף הבצחון 15 ב־17.00
יום ג', 17.6.75 — באר שבע, מלון „נאות מדבר", בשעה 20.30
יום ד', 18.6.75 — חיפה, מלון „דן כרמל", בשעה 16.30

---

77 מועדון 77
מין מהנה, מין מבין, מין משחרר בערב שירים נסים
עם ישראל גוריון
הערב 10.30 • מחר 10.30
בתכניתו
עומד לי על קצה הלשון
****
ביום ששי 9/5 יופיע כוכב ניקוי ראש
טוביה צפיר
מועדון 77 בן־יהודה 77 טל. 230000

צוותא 3
ב־9.00 „וינסנט" שמעון לב ארי בדמותו של וינסנט ואן גוך.
מעריב תל־אביב.

הסרט הטוב בקולנוע "דויאל" ת"א
הירקון 61 ליד בן־יהודה 17 (מלון סיני)
תחבורה נוחה - 4, 62, 63, 18
הקולנוע שיביא לכם ממיטב הקולנוע העולמי

---

40 במחזמן 60% תשלומים או חודש

...דס מסחרי... תשלומים נוח...

...ברסיטת בבר... יסוד לאירגון ב... האוניברסיטה

הועדה...

הכא מן الاصل

صكرا من الاصل

לימודים

חינוך על־יסודי · בי"ס לאכסטרנים · בגרות • • • רדיו אלקטרוניקה · פקידות · השבונאות • • •

צעיר וצעירה ביישובי ספר ופיתוח

הכשירו עצמכם לתפקידי חינוך והוראה!

רכשו מקצוע של טעם וכבוד, מקצוע שיש בו קידום אישי והשתלמות.
מקצוע הכרוך בשליחות לאומית וחברתית ובהתמודדות עם משימות של צו השעה

משרד החינוך והתרבות יממן את מלוא שכר הלימוד ודמי השהייה בפנימייה של כל תלמיד, בן מושב ועיירת פיתוח,

המוכן להכשיר עצמו להוראה באחד המוסדות להכשרת מורים, בתנאי שיתחייב להורות 5 שנים מתום לימודיו במקום או באזור שממנו בא. הלוואות מותנות ומענקי לימוד ינתנו אף למועמדים מתאימים, שיתחייבו להורות מספר שנים בתנאים אלה.
הערה: הלומדים כבר בסמינרים זכאים אף הם לעזרה באותם התנאים.
פרטים אפשר לקבל בכל אחד מהסמינרים או במחלקה להכשרת עובדי הוראה.
משרד החינוך והתרבות, ירושלים, רח' קרן היסוד 15, טל' 224331.

לשכת העיתונות הממשלתית יעקב גרביקה בע"מ

מדרשת שדה בוקר בנגב — משרד החינוך, המחלקה להכשרת עובדי הוראה

צעיר וצעירה

לימדו באווירה מיוחדת ובנוף קסום
מקצוע שהוא יעוד
בבית־המדרש הממלכתי למורים ולגננות
במדרשת שדה בוקר בנגב
נמשכת ההרשמה לשנת תשל"ו

המגמות:
1. גננות
2. מורות לגיל הרך
3. מורים ומורות לביה"ס היסודי
4. מורים ומורות לבתי ספר שדה ולטבע

משך הלימודים שנתיים או שלוש (בהתאם למסלול)
ליד המוסד קיימת פנימיה, מתקני ספורט ובריכת שחיה

במסגרת הלימודים ינתנו שיעורים מיוחדים באנגלית ובמתמטיקה לתלמידים אשר לא עברו או עדיין לא נגשו לבחינות הבגרות.

בדבר פרטים נוספים, נא לפנות בכתב למזכירות בית־המדרש הממלכתי למורים ולגננות, מדרשת שדה בוקר, הר הנגב.

בגרות מוקדמות — למד בביתך בשעות הפנאי

אם אין באפשרותך לבקר בבית־ספר בשל תנאי עבודתך או בשל סיבות אחרות, נצל את ההזדמנות הניתנת לך ע"י שיטת הלימודים המיוחדים של מכון ישראלי להשכלה בכתב.

השעורים נכתבו ע"י טובי המורים בארץ ומקיפים את כל חומר הלימודים הנדרש ע"י משרד החינוך והתרבות.

מחלקות נוספות לבחירתך:
אולפן עברית
שימושי־הלשון
פקידות
הנהלת־חשבונות
אנגלית מדוברת
דיפלומה מבנקאות
אוניברסיטה עממית

שמי: ______
כתובתי: ______
הקורס: ______

6.5 מע

מישלב — מכון ישראלי להשכלה בכתב

מישלב — תל־אביב, רחוב ויצמן 53, ת"ד 373

מדרשת שדה בוקר בנגב — משרד החינוך והתרבות, המחלקה להכשרת עובדי הוראה

צעיר וצעירה חובבי טבע

בבית המדרש הממלכתי למורים ולגננות
במדרשת שדה בוקר בהר הנגב
נמשכת ההרשמה
לשנת תשל"ו

למגמות: מורים ומורות לבתי־ספר שדה וללימודי הטבע בבית־הספר היסודי

ליד המוסד קיימת פנימיה, מתקני ספורט ובריכת שחיה.

במסגרת הלימודים ינתנו שעורים מיוחדים באנגלית ובמתמטיקה לתלמידים אשר לא עברו או לא נגשו עדיין לבחינות הבגרות.

בדבר פרטים נא לפנות בכתב למזכירות בית המדרש הממלכתי למורים ולגננות, מדרשת שדה בוקר, הר הנגב.

הסתדרות הפקידים
המחלקה להשכלה ולחינוך מקצועי
בית־הספר גינת

מכינה
בהנהלת־חשבונות
ללימודי ראיית חשבון
באוניברסיטה

פרטים והרשמה:
ביה"ס גינת, בן־זכאי 6 ת"א
טל. 290775 (ע"י אהד העם 35)

בי"ס לחשבונאות ומינהל ע"ש צ. גינת

תל־אביב, רח' בן־זכאי 6

אורט ישראל מבוגרים

החלה ההרשמה לקראת:

בחינות בגרות חיצוניות
* הבוגרים יתקבלו ללימודי טכנאים והנדסאים בבתי הספר של אורט.
* בלימודי בקר תנתן הנחה של 10%.

ייעוץ מיוחד יתן ע"י מנהל ביה"ס בכל יום ג' אחה"צ, בת"א, שד' דוד המלך 39.

תכנות מחשבים
* שפות התכנות הנלמדות COBOL, FORTRAN, R.P.G., ASSEMBLER, P, L/1
* השפות תתורגלנה בעבודה מעשית על מחשב.

למד שפה זרה
בשיטה לשונית חדישה, ברשת הגדולה בישראל ליחידים ולקבוצות בכל אתר ואתר.
* אנגלית * צרפתית
* ערבית * ספרדית
התאמת רמה לכל אחד
לאנשי מסחר, למנהלים, למזכירות בכירות ולאנשי עסקים
* אנגלית מסחרית

פרטים והרשמה: כל יום בין השעות 8.00—19.00, ביום ו' עד 13.00.
תל־אביב — רח' טרומפלדור 66, טל. 225690, 225795
שד' דוד המלך 39, טל. 264193, 267436
חיפה — רח' הנביאים 20, טל. 666182, 664671
ירושלים — רח' יפו 68 (בית סולכור) טל. 226455
באר שבע — רח' הפלמ"ח 47, טל. 77781

מכללה בין אזורית „אחווה" — המכון הממלכתי להכשרת מורים וגננות, מועצה אזורית באר־טוביה
משרד החינוך והתרבות — המחלקה להכשרת עובדי הוראה

מודיעים על:
המשך ההרשמה
לשנה"ל תשל"ו

מסלולי ההכשרה:
מורות לגיל הרך — משך הלימודים שנתיים. מתקבלות תלמידות בעלות תעודת בגרות.
גננות — משך הלימודים שנתיים. תתקבלנה תלמידות בוגרות י"ב כיתות עם תעודת גמר ממשלתית.
מטפלות מחנכות במעונות יום — משך הלימודים שנתיים. תתקבלנה תלמידות בוגרות י"א כיתות, בנות 17 ומעלה.

תלמידות שתתקבלנה תהיינה זכאיות להלוואות מותנות ההופכות בתנאים מסויימים למענקים.
דחיית שרות בצה"ל: תלמידות הסמינר זכאיות להכלל בעתודה הפדגוגית הדוחה את השרות הצבאי עד לאחר תום הלימודים.

פרטים נוספים במזכירות המכללה: כל יום בין השעות 08.00—16.00, 17.00—20.00. המען: מכללה בין אזורית „אחווה" ת.ד. 85 קרית מלאכי, טל. 055-96283.

אורט ישראל

בית־ספר על־תיכוני לעובדי מעבדות רפואיות
רמת־גן
מודיע על
ההרשמה לשנת הלימודים תשל"ו
מתקבלים בעלי תעודות בגרות בלבד

על המועמדים להביא אתם בעת ההרשמה:
* תעודת בגרות
* תעודת זיהוי
* 40.— לירות דמי הרשמה
● ההרשמה תתקיים במזכירות ביה"ס בימים א'—ה' בשעות 16.30—18.00.

הכתובת: רח' אריה בראלוביה, רמת עמידר, רמת־גן

הנהלת חשבונות לכל

3 מסלולי לימוד:
* קורס בוקר מזורז (1)
* קורסי ערב רגילים 1, 1+2, 2, 3
* הנהלת חשבונות בכתב

הפתיחה 21.5.75

לביא
ת"א, סמולנסקין 7, פנת בן־יהודה 90, טל. 232611.
שעות הקבלה: 10—12, 16—20

מכללת בית־ברל

פתיחת רישום
ללימודים אקדמיים לשנת תשל"ו

בית הספר לחינוך
מסלול לימודים לתואר "בוגר"
(4 שנות לימוד)
* חינוך חברתי, תנועתי ומשלים
— הדרכה
— מינהל
— עיון והכשרת מדריכים
— ייעוץ
* הכשרה להוראה בבתי הספר העל יסודיים במקצועות
— יהדות (מקרא, לשון, מחשבת ישראל)
— היסטוריה כללית ותולדות עם ישראל
— לימודי ארץ ישראל
— ספרות עברית וכללית
— אנגלית
— גיאוגרפיה
— מדעי הטבע (ביולוגיה, פיסיקה, כימיה)
— ספרנות
(התלמידים יכולים לבחור בין לימודי יום במסגרת בית־המדרש הממלכתי למורים ולגננות לבין לימודים בשעות אחה"צ ובערב)

מסלול לימודים לתואר "מורה בכיר"
(3 שנות לימוד במסגרת בית המדרש למורים ולגננות)
— לביה"ס היסודי (כיתות ג'־ו')
— לגיל הרך (כולל גן הילדים)
— לחינוך מיוחד

בית הספר למינהל
(4 שנות לימוד)
— התמחות במינהל כללי
— התמחות בלימודי עבודה ובמינהל מנגנון
— התמחות במינהל פיננסי

לימודי תעודה
ספרנות (לספריות ציבוריות) — 2 שנות לימוד
ארכיונאות (לארכיונים היסטוריים, כלכליים, פיננסיים, תעשייתיים) — 2 שנות לימוד
לימודי ארץ־ישראל (3־4 שנות לימוד לקראת "מורה דרך מוסמך" מטעם משרד התיירות)
מתורגמנות — 2 שנות לימוד — מתקבלים רק מועמדים מצטיינים לשנה"ל השניה

מספר מוגבל של מקומות מגורים במעונות הסטודנטים. עדיפות תינתן לתלמידי בית־המדרש הממלכתי למורים ולגננות

רוב הלימודים מתקיימים בשעות אחרי הצהרים והערב

בדבר פרטים נא לפנות ליחידת הרישום, מכללת בית־ברל, בשעות 08.30—14.30 (בימי ו' עד שעה 13.00). טלפונים 052-25151, 052-23126. אוטובוס מס' 7 לבית ברל בכל חצי שעה מכפר־סבא.

מכללת בית־ברל

ב"ה
משרד החינוך והתרבות
המחלקה להכשרת עובדי הוראה

הסמינר הממ"ד למורות ולגננות „אפרתה"
רח' בן־יפונה 17, ירושלים, טל. 7745[...]

ההרשמה לכיתות המורות והגננות לשנת תשל"ו נמשכת

מסלולי ההכשרה:
* גננות
* מחנכות לגיל הרך (לגן ולכיתות א'—ב')
* מורות לביה"ס היסודי
התמחויות: בלימודי היהדות או בלימודי הספרות או בלימודי הטבע
* מורות בכירות — קורס תלת־שנתי
* שנה ג' למורות בכירות (למועמדות שהן מורות מוסמכות ובעלות תעודת בגרות)

ליד המוסד פנימיה
הלמידות ראויות וזקוקות תזכינה במילגות

פרטים והרשמה במשרד הסמינר בשעות [...]
או ע"י הדואר

לימודים

חינוך על־יסודי · בי"ס לאכסטרנים · בגרות • • • רדיו אלקטרוניקה · פקידות · חשבונאות • • •

ההסתדרות הכללית של העובדים בישראל
מרכז תקסטורים · המחלקה לחינוך

מסתיימת ההרשמה

לקורסי ערב להכנה לבחינות

בגרות והוקדמות

למועדים — אוקטובר 75, יוני — 76

לרשות התלמידים: שיעורים ללא תשלום, אפשרות ללימוד חוזר, הנחה לחיילים וחיילים משוחררים, לימוד גם במקצועות הבודדים.

בית

בי"ס לבגרות בפיקוח ציבורי

התייעצות פרטנית והרשמה:

ת"א, רח' גורדון 53, פינת ריינס

טלפון 248514, בשעות 14—8, 20—17

הטכניון מכון טכנולוגי לישראל

המדור ללימודי חוץ
בשיתוף עם
אגודת האינג'ינרים והארכיטקטים בישראל
מודיעים על

פתיחת השתלמויות ערב בתל־אביב

* שיטות, ציוד והתחשבים בעבודות עפר — אינג' צ. בורוביץ
  24 שעות; דמי הלימוד: —.195 ל"י
  מועד הפתיחה: יום רביעי, 28.5.1975
* יסודות ותורת התחשיב בבניה — אינג' ש. ריזת
  42 שעות; דמי הלימוד: —.335 ל"י
  מועד הפתיחה: יום שני, 19.5.1975
* מעגלים טרנזיסטוריים — אינג' י. ברנון
  20 שעות; דמי הלימוד: —.160 ל"י
  מועד הפתיחה: יום שני, 9.6.1975
* מעגלים אינטגרליים — אינג' י. ברנון
  30 שעות; דמי הלימוד: —.240 ל"י
  מועד הפתיחה: יום חמישי, 12.6.1975
* מחשבים זעירים — אינג' י. ברבר
  24 שעות; דמי הלימוד: —.190 ל"י
  מועד הפתיחה: יום חמישי, 22.5.1975

בחודשים יוני—ספטמבר 1975
תפתחנה ההשתלמויות הבאות:

* תכנון וביצוע מבנים בטחוניים — אינג' ר. איתן
  30 שעות; דמי הלימוד: —.240 ל"י
* שיטות מחשב בסטטיקה של קונסטרוקציות — ד"ר י. גליק
  56 שעות; דמי הלימוד: —.450 ל"י
* עקרונות הניהול בבניה — ד"ר א. ורשבסקי
  56 שעות; דמי הלימוד: —.450 ל"י
* תכנון ופקוח על הייצור — אינג' ד. מאירי
  54 שעות; דמי הלימוד: —.450 ל"י
* שיפור דרכי הניהול — מר ח. רותם
  30 שעות; דמי הלימוד: —.240 ל"י
* הכרה כללית של מחשב (תרגול במסוף) — חבר מרצי המרכז לטכנולוגיה חינוכית
  24 שעות; דמי הלימוד: —.425 ל"י
* התכנון האקלימי של הבניה והעיר — ד"ר מ.א. הופמן
  36 שעות; דמי הלימוד: —.290 ל"י
* דיווח טכני — כתיבה, עריכה והגשה — מר ב. ברנריה
  15 שעות; דמי הלימוד: —.120 ל"י

קטלוג, פרטים והרשמה: הטכניון, המדור ללימודי חוץ, רחוב ליסין 14, תל־אביב, טלפון 268126/7, 266992.

משרד העבודה

אגף להכשרה ולהשתלמות מקצועית

מחוז חיפה
בשיתוף עם
המח' להכשרה והשתלמות מקצועית
של מועצת פועלי חיפה

המרכז להשתלמות מקצועית
חיפה

נפתחת ההרשמה

לכתות נוספות להשתלמות ולהכשרה

בשעות הערב
במקצועות הבאים:

* שרטוט טכני ומבנים לעובדי מתכת
* אחזקה מכנית
* חשמל לקראת מבחני רשוי
* חשמל למוסמכים ולראשיים
* קרור ומזוג אויר
* טלויזיה צבעונית ומעגלים אינטגרלים
* חרטות מתקדמות לבעלי מקצוע ותיקים
* כרסום לעובדי מתכת
* רתוך למסגרים
* כרסום וחרטות למתחילים עובדי מתכת
* טנגרים שרטוט ומתימטיקה
* טבחים לקראת מבחני סוג 3
* חשמלאי רכב לקראת סווג ממשלתי

הרשמה ופרטים נוספים: במועצת פועלי חיפה, רח' החלוץ 45, חדר 806 במח' הכשרה מקצועית.
בשעות הערב במרכז להשתלמויות מקצועיות של האגף להכשרה מקצועית, בחצר בסמ"ת, רח' בלפור בקריה הירוק.

למד בביתך בהתכתבות

המכונים הבריטיים — המוסד הותיק והמעטה בארץ להקניית השכלה בכתב מציע לך ללמוד בביתך את המקצועות הבאים בשיטות שנוסו בהצלחה בארץ ובחו"ל. הלימודים הם תחת פיקוח ובהדרכת צוות מורים ומפקחים שהם מסובי כוחות ההוראה בארץ.

20% הנחה לחיילים בשירות פעיל

לשם קבלת פרטים מלאים מלא את התלוש הרצ"ב ושלח בהקדם אל המדור לייעוץ מקצועי ת.ד. 33214 תל־אביב.
מעונין בקורס ____
שם ____ טל. ____
כתובת ____

אנגלית ושפות אחרות
1. אנגלית למתחילים
2. אנגלית למתקדמים
3. אנגלית כולל
4. אנגלית למשתלמים
5. אנגלית לבחינות בגרות
6. אנגלית בתקליט
7. קורספונדנציה מסחרית באנגלית
8. צרפתית למתחילים
9. ערבית מדוברת
10. ערבית ספרותית
11. גרמנית למתחילים
12. עברית - שיפור הסגנון
13. עברית - שיפור הלשון וההבעה
14. כתיב עברי
15. עברית למתחילים
16. עברית למתקדמים
17. עברית למשתלמים

בגרות ומוקדמות
לרשות הלומדים בקורס יעמדו יועצים לעזרה אישית בסניפי המכונים הבריטיים
1. הכנה לבחינות בגרות
2. הכנה לבחינות מוקדמות

הנהלת חשבונות ומדעי המסחר
1. הנה"ח למתחילים
2. קורס כללי בהנה"ח
3. חשבונאות למתקדמים
4. הנה"ח סוג 1
5. הנה"ח סוג 2
6. הנה"ח סוג 3
7. מנהלי חשבונות מדופלמים
8. ראיית חשבון
9. תמחיר
10. ארגון וניהול עסקים
11. קורספונדנציה מסחרית בעברית
12. פקידות ומזכירות כללית
13. מסחר פיננסי
14. תורת הכלכלה והמשק

אלקטרוניקה - בניית מכשיר רדיו ואזעקה
1. אלקטרוניקה ורדיו מעשי (כולל מעבדה ללימוד בניית מכשיר אזעקה ומכשיר רדיו)
2. קורס יסודי באלקטרוניקה
3. קורס יסודי בטלויזיה

טכנאות
1. שרטוט טכני - בנין ומכונות
2. טכנאות מכונות
3. טכנאות רדיו
4. טכנאות בנין
5. טכנאות חשמל
6. חשמלאי מוסמך

הכנה לטכניון ואנגלית לאוניברסיטה
לרשות הלומדים בקורס יעמדו יועצים לעזרה אישית בסניפי המכונים הבריטיים
1. הכנה לטכניון במתמטיקה
2. הכנה לטכניון בפיזיקה
3. הכנה לאוניברסיטה באנגלית

קורסים אחרים
1. עיתונאות ויחסי ציבור
2. פסיכולוגיה
3. מורים מוסמכים

אמנות שימושית
1. גרפיקה שימושית
2. ציור

המכונים הבריטיים — THE BRITISH INSTITUTES להשתלמות בכתב
115 קורסים לבחירתך · 125,000 בוגרים · 37 שנות נסיון

משרדי ייעוץ והרשמה:
• תל־אביב: המדור לייעוץ מקצועי, שד' רוטשילד 93 טל' 624162
• חיפה: נורדאו 30 טל' 667045
• ירושלים: ההסתדרות 22 טל' 224769
שעות הרשמה: 8.00—20.00 ללא הפסקה

בחיפה

נפתחים הקורסים הבאים

* יסודות לעצוב פנים: א, ב, ג
* שרטוט מכונות
* שרטוט בנין
* הנהלת חשבונות סוגים: 1, 2, 3
* עגורנאים
* מזכירות בכירות

יש להציג תעודות על השכלה

פרטים והרשמה:
רח' הנביאים 20, טל. 666182, 664671
כל יום בין השעות 08.00—19.00 בבוקר ד' עד 13.00
מספר המקומות מוגבל

המכון להשתלמות מקצועית משולבת

למד בפנימיה הטכנית של חיל חימוש

המקצועות הנילמדים:
• אלקטרוניקה
• חשמלאות רכב
• מכונאות רכב

לאלקטרוניקה מתקבלים נערים בני 16 עד 17 ו־9 חודשים, בוגרי י', י"א.

לחשמלאות רכב ומכונאות רכב מתקבלים נערים בני 16 עד 17½, בוגרי ט'—י"א.

פרטים והרשמה בכל לשכות הגיוס האזוריות.

פרטים בכתב אפשר לקבל בדואר צבאי 2375/ש.

נערים המעונינים לבקר בפנימיה, יפנו בכתב לדואר צבאי 2375/ש.

החלה ההרשמה · בית

לקורס לאחיות מעשיות

המיועד לאמהות לילדים

מועד פתיחת הקורס: ספטמבר 1975.
להלן בתי הספר בהם יפתחו קורסים אלה:
1. ביה"ס לאחיות, בית הבראה מגידו, דרך הים 3 חיפה.
2. ביה"ס לאחיות ע"ש פולה בן גוריון, מרכז רפואי סורוקה, באר שבע.
3. ביה"ס לאחיות ע"י ביה"ח „מאיר", כפר סבא.

תנאי הקבלה: מתקבלות מועמדות עם השכלה עממית לפחות, עדיפות תינתן לבעלות השכלה תיכונית.
הגיל: 20—45.
הלימודים יימשכו שנתיים, בימים בהם לומדים בבתי ספר עממיים משעה 8.00 עד 13.00 בצהריים.
ניתנות מילגות לימודים.
לפנות ישירות להנהלות בתי הספר.

מרכז קופת חולים

בית ספר גבוה לציור

חיפה: רח' קלישר 5, טל' 52348 ת.ד. 29191
קרית שמונה: בנין בי"ס „רבציבר" טל' 40345 ת.ד. 299

ההרשמה למחלקות

ציור הפשטי וציור מונומנטלי

החלה

משך הלימודים 4 שנים
שנה חמישית עבודת גמר

* מתקבלים בוגרי תיכון לאחר בחינות כניסה
● ליד ביה"ס קיים חוג לציור פעמיים בשבוע אחה"צ

הכוונה מקצועית ופרטים במשרדי ביה"ס:
בחיפה: בימי ראשון — חמישי בין השעות 11—9 לפנה"צ, בימי שלישי — גם אחה"צ.
בקרית שמונה: במחלקת החינוך של העיריה ובמשרד בית־הספר.

משרד החינוך והתרבות — אורט ישראל
סמינר אורט למקצועות האופנה
תל־אביב 65255, רח' התבור 32 טל. 57065

צעירה בוגרת בית־ספר תיכון

מקצועי או עיוני
במסלול מסמ"ת או מסמ"ר
מובטחים לימודי המשך

בסמינר „אורט" למקצועות האופנה

משרד החינוך והתרבות

הסמינר נמצא בפיקוחה של המחלקה להכשרת עובדי הוראה. בסמינר שתי מגמות: האחת, מכשירה מורות למקצועות האופנה: תפירה, גזירה, דגום, תורת המכונה ותורת מדידה.
מגמה שניה, מכשירה מורות לציור אופנה ותולדות הלבוש.
הסמינר הינו תלת־שנתי ומקנה לבוגרות תואר מורה מוסמכת לבתי הספר המקצועיים בכל רחבי הארץ.
בסמינר נלמדים לימודי יסוד, לימודים פדגוגיים ולימודים מקצועיים.
שכר הלימוד הוא —.600 ל"י לשנה.

ההרשמה במזכירות הסמינר ברח' התבור 32 ת"א.
בכל יום בין השעות 14—8, טלפון 57065.

HERMES הרמס

בתאריך 11.5.75 יפתח קורס

פקידות הנה"ח

בפקוח משרד העבודה

חיפה הרצל 44 ת"א בן יהודה 28

טכניקום

בוקר · ערב

מדרשה טכנית

גרפיקה שרטוט

מכונות · בנין וארכיטקטורה

חוג חדש מחר

תל אביב בן יהודה 28 חיפה הרצל 44

טכניקום

בתאריך אתמול נפתח קורס

אלקטרוניקה • טלוידיה

בפקוח משרד העבודה

חיפה הרצל 44 ת"א בן יהודה 28

למד עיצוב פנים בביתך בזמנך הפנוי

האם אתה אוהב דברים יפים?
האם אתה מרגיש כי יש ביכלתך לעצב ולהביע רעיונות חדשים?
המכונים האמריקאיים להשכלה בכתב מוכנים לבדוק את כשרונך והתאמתך למקצוע אדריכלות פנים בביתך.

ללא תלות בגיל והשכלה

לכבוד „המכונים האמריקאיים להשכלה בכתב", ת.ד. 28124, תל־אביב, לכבי 66
אבקשכם לשלוח אלי, ללא כל התחייבות כספית מצידי, חוברת הסברה ומבחן התאמת כשרון למקצוע אדריכלות פנים.
שם: ____ גיל: ____
כתובת: ____ טלפון: ____

המכונים האמריקאיים להשכלה בכתב

קורסים מזורזים

● הנהלת חשבונות
● מזכירות ופקידות
● נקבנות י.ב.מ.
● כתיבה במכונה
העזרה ועזרה בעבודה

שרותב

תל־אביב דיזנגוף 82
תל־אביב אלנבי 140
רמת־גן ז'בוטינסקי 54
ירושלים מרדכי בן הלל 10

כתיבה במכונה

תלמדו ב־12 שעות
בבי"ס למסחר

„רימון"

ת"א, רח' דיזנגוף 85
טלפון 281985
שיטה עיוורת
פיקוח ממשלתי

למד מקצוע נדרש בתנאי תשלום מיוחדים

* אלקטרוניקה תקשורת סוגים 2,1
* שרטוט בנין ומכונות
* חשמלאים מוסמכים
* חשמלאים ראשיים

לבוגרי 8,9 שנות לימוד כתות מיוחדות
בהרשמה יש להציג תעודות העידות על השכלה

פרטים והרשמה: כל יום בין השעות 08.00—19.00 ביום ו' עד 13.00
תל אביב: רח' בוגרשוב 66, טל. 225690, 225795 · חיפה: רח' הנביאים 20, טל. 666182, 664671
שדי דוד המלך 39, טל. 267436, 264193 · באר שבע: רח' הפלמ"ח 47, טל. 77781
ירושלים: רח' יפו 68 (בית טולבור), טל. 226455

המכון להשתלמות מקצועית משולבת

משרד החינוך והתרבות
המח' להכשרת עובדי הוראה

סמינר „שיין"

(לשעבר גבעת השלושה)
רח' קפלן 42, נוה עוז, טלפון 914924

הסמינר נמנה עם המוסדות המיועדים על ידי משרד החינוך והתרבות ליהפך למכללות.
עומדת להיפתח כיתת מורות־חיילות
פרטים בדבר תנאי קבלה וסידורי הלימודים — במזכירות הסמינר.
כמו כן נותרו מקומות מספר במסלולים הבאים:

* גננות
* גיל רך
* מורים לבית הספר היסודי
* מורים לחטיבת הביניים

ההתמחויות: אנגלית, טבע, תנ"ך, לשון וספרות

יעוץ והדרכה במזכירות הסמינר
בימים א'—ה' בין השעות 9—15
ביום שישי - בין השעות 9—12

מכذا من الاصل

טוס הפלג
הפלג טוס

חברות הלניק מדיטרניאן ליינס ואל־על נתיבי אויר לישראל שמחות להודיע על הסכם "תעשיר" אוניות

בשלוב ממוסי אל־על והאניות

APOLLONIA·CASTALIA

לכל יעדי אל־על ולכל הנמלים שפוקדות האניות בנתיבי ההפלגות:

חיפה — פיראוס — ונציה — נפולי — ליבורנו — מרסיי — לונדון — פריס — וינה — ציריך — פרנקפורט — רומא — קופנהגן — איסטנבול — אתונה — ניו־יורק ועוד.

מחירים לדוגמא:

טיסה בכיוון אחד והפלגה בכיוון השני באניה „אפולוניה" במחלקת תיירים:

ת"א — איסטנבול • פיראוס או קושדאסי — חיפה	1,170.— ל"י
ת"א — אתונה • פיראוס — חיפה	1,220.— ל"י
ת"א — פריס • ונציה — חיפה	2,560.— ל"י
ת"א — לונדון • ונציה — חיפה	2,700.— ל"י
ת"א — ניו־יורק • ונציה — חיפה	4,230.— ל"י

או בשילוב אונית הפאר „קסטליה" (8000 טון) בתא זוגי, ממוזג ושרותים צמודים.

ת"א — פריס • מרסיי — חיפה	3,500.— ל"י
ת"א — ניו־יורק • מרסיי או ליבורנו — חיפה	5,200.— ל"י
ת"א — רומא • נפולי — חיפה	2,920.— ל"י

המחירים לא כוללים מס נסיעות ומס נמל, כפופים לשנוי ללא הודעה מוקדמת.
באניות תוכל להוביל את מכוניתך בשיטת DRIVE ON / DRIVE OFF

„קסטליה" — דרגת סיווג בטיחותית שניתנה ע"י מנהל אגף הספנות והנמלים — „א א" שנת בניה 1974
„אפולוניה" — דרגת סיווג בטיחותית שניתנה ע"י מנהל אגף הספנות והנמלים — ג' שנת בניה 1948

פרטים בכל משרדי הנסיעות בארץ ואצל הסוכנים בישראל:

חברת יעקב כספי בע"מ. חיפה רחוב נתן קייזרמן 1, טלפון 640093, 663026
תל־אביב רחוב ליליינבלום 25, טלפון 51412
ירושלים רחוב בן־יהודה 2, טלפון 223793

ברמום שבי

הנך מוזמן לבקר בסלון התצוגה

פ. מ. סנטר בע"מ

רחוב בן־יהודה 64 קומה ב'

רהיטי איכות בעיצוב וסגנון מיוחד

✱ שולחנות אוכל מעץ אלון, אשה ואשור, לפי גודל דירתך.

✱ כסא עם גב אורטופדי מותאם לגופך.

✱ רהיטי סלון חדישים תוצרת עצמית. פרס בינלאומי ראשון לכסא ישראלי לפי התכנון של האדריכל מ. ספיר.

✱

פתוח כל יום משעה 10.00 עד 1.00 ואחה"צ מ־4.00 עד 7.00. ביום ד' אחה"צ וביום שישי — סגור. טלפון במפעל 82 77 56.

גלוב שרות נסיעות בע"מ

תל־אביב, הרצוג 2, ת.ד. 1542, טל': 623345-6-7
חיפה, רחוב בלפור 2, טלפונים: 669783, 669431

לחקלאים — פרדסנים

טיול לימודי באירופה, המשלב את המועיל עם המהנה, 4—3 שבועות, בחודשי יולי־אוגוסט.
בקור במפעלים חקלאיים ובאתרי תיירות נפלאים.
הולנד ● ארצות סקנדינביה ● איטליה

לפרטים והרשמה: נא לפנות בהקדם — טלפונית או בכתב — למשרדינו בתל־אביב ובחיפה.

הופיע מעריב לנוער

בגליון השבוע 32 עמודים

למי דרוש חינוך מיני?
מחקר כתבי־נוער על הבעיה העדינה ביותר

✱ ✱ ✱

ראיון עם שר החינוך:
- מה עושים למניעת אלימות במגרשים?
- מדוע לא לומדים ערבית מדוברת?
- מהו בית הספר האידיאלי?

✱ ✱ ✱

דובי על הגל
ראיון עם השחקן דובי גל

✱ ✱ ✱

אהבה מחוספסת
„אהבתי הראשונה" עם שמואליק קראוס

✱ ✱ ✱

יעל ואני

✱ ✱ ✱

כל־בו ספורט

✱ ✱ ✱

העולם שמעבר לחוק
מאת יואל לב

בין פותרי החידות יוגרלו 5 תקליטים מתוצרת RCA

והשבוע: תקליטם החדש של להקת „הפיתויים" — „שי, לך"

בית אבות פטריה

התפנו מספר מקומות. במקום השגחה רפואית. בפרטים בטלפון 053-28953 נתניה.

מבצע חסר תקדים

במחירים שלפני הפיחות
ציפוי קירות
הנמכת תקרות
ביצוע מחיצות
דקורטיביות
מעץ אורן פיני ומציפוי פורנירים
טלפון 68 88 76 תל־אביב והאזור
המבצע גם לירושלמים

למכירה

בצפון תל־אביב
2 חדרים + גג
לוקסוס חימום והסקה
טל' 429901

בחדרה

להשכרה 160 מ"ר, במרכז
מתאים לכל מטרה!
לפנות: טל. 063-22930

אבדה כלבה

קולי מריקולור
בת 4 חדשים
בשם פיונה
באזור בית וגן, ירושלים.
— 300.— למוצא —
לפנות 02-531462
מדיוה מובטחת.

הזדמנות!!!

הגיעו ונמצאים במלאי:
דיזל גנרטורים לכח
20 קו.וו.א. מנוע סמר 1500 סבל"ד.
נא לפנות: גוש ציוד בע"מ טל. 03-852076

עברנו

לרחוב בן־עטר 19 (פינת שלמה 50)
תל־אביב ✱ טלפון: 822464—824204

י. א. קורץ ובנו בע"מ

הסוכנים הבלעדיים בארץ

לדיזל גנרטורים „דייל"
מנועים רולס - רויס
גנרטורים סטמפורד

עברנו

„מלכה"

הופיע „בטחון סוציאלי"

כתב עת לדיון בנושאי רווחה ובטחון סוציאלי

הוברת מספר 8

שנים עשר מאמרים ומדורים שונים

בתוכן:

העוני בישראל 1964—1974, לאור התפתחות המערכת להבטחת ההכנסה	ד"ר יעקב חביב
מודעות לזכויות הבטחת הכנסה	ד"ר מאיר אבזוהר
עבר הווה ועתיד במערכת הביטוח הלאומי בישראל	ד"ר אריה ניצן
בטחון סוציאלי כמוקד הוויכוח בליברליזם המודרני	אברהם וולפנזון
מצבו הכלכלי של הנכה כמבחן לשיעור הגמלה	ד"ר אוריאל פרוקציה וד"ר אריה ל. מילר
עקרונות שיטת הפנסיה במזרח אירופה	פרופ' שמעון צינגר
הסעת התלמידים (Busing) כמכשיר לרפורמציה של מוסדות חינוך בארה"ב ובישראל	אליעזר שמואלי
האחידות בשירותי הבריאות	פרופ' ק. י. מן
עמדות כלפי הקיים והחסר בתחום הבריאות מבחינתם של צרכני השירותים	יורם ברזילי, נרוני בר־צורי
תקשורת עם אוכלוסיית המצוקה	אלחנן גפני
מערכת שירותים למשפחות חד־הוריות	לאה שמגר־הנדלמן
צעד חדש בכיוון לרווחת הילד: חקיקה ופסיקה סוציאלית	פרופ' זאב פאלק
תמצית המאמרים העיקריים (אנגלית)	

את החוברת ניתן לרכוש תמורת המחאה על סך של 7 ל"י לפקודת המוסד לביטוח לאומי, שדרות ויצמן 13, ירושלים.
נא לציין על המעטפה — המחלקה למחקרים מיוחדים.

המוסד לביטוח לאומי

הודעת פוקד

כל אזרחי ישראל או תושבים קבועים בה, גברים בגילים 18 עד 52, אשר אינם נמנים עם הכוחות הסדירים או עם כוחות המילואים של צבא הגנה לישראל, נקראים לרשום ולבדיקות התאמה לשרות בטחון.

זמון האנשים נעשה בשיטה ממוכנת, ולכן אלה שחובת ההתייצבות חלה עליהם מתבקשים להמתין עד לקבלת צו ההתייצבות, בכדי לזרז תהליך הרשום והבדיקות ולמנוע מהמתייצבים טרחה ואבוד זמן מיותר, מתבקשים המתייצבים:

א. להצטייד בתעודות ובמסמכים הבאים:
1) כל המסמכים הרפואיים המעידים על מצבו הבריאותי.
2) שתי תמונות פספורט.
3) תעודת זהות.
4) תעודות צבאיות המעידות על מעמדו לגבי חוק שרות בטחון.

ב. להקפיד על התאריך ועל השעה הנקובים בצו ההתייצבות שקבל.

אנשים, אשר בבדיקות החוזרות יימצאו שוב בלתי כשרים לשרות, יקבלו תעודת פטור חדשה. בסיום המבצע, יהיו בתוקף רק תעודות הפטור החדשות ואילו התעודות הישנות תהיינה בלתי תקפות. לפיכך, חייבים להתייצב בלשכת הגיוס גם אנשים שברור בעליל כי על פי קביעת הרופאים יחודש להם הפטור, על מנת שיקבלו תעודת הפטור החדשה.

בעל פרופיל 21 אשר מסיבות הקשורות למצבו הבריאותי אינו מסוגל להתייצב יוכל לשלוח מיופה כח אשר יציג במקומו מסמכים רפואיים המעידים על מצבו הבריאותי, או לשלוח המסמכים הללו בדואר רשום, לא יאוחר מ־7 ימים לפני המועד שנקבע להתייצבותו, לפי הכתובת דאר צבאי 1576 צה"ל.
בכל פניה בכתב יש לציין מספר תעודת הזהות.

יצחק רוזן, אל"מ
ראש מרכז גיוס
פוקד
אגף כח אדם

מרכז הפועל
וועדת היובל

50 להפועל 55 להסתדרות

כינוס הפועל 10 HAPOEL GAMES

ביום חמישי 8.5.75 בשעה 18.30 (ולא כפי שפורסם בחוזרים לסניפים), יערך במרכז הימי בקיסריה מפגש וותיקי הפלוגות הימיות של „הפועל".

המפגש ייערך במסגרת אירועי שנת היובל של ההתאגדות ובמהלך „שיוט הערים" ה־24.

בתוכנית: מפגש רעים במועדון המרכז הימי והופעת להקת חיל־הים.

מפאת הקושי באיתור הכתובות — לא תשלחנה הזמנות אישיות. נא לראות הזמנה זו כאישית.

סונול

סונול ישראל בע"מ

מכרז מס' 7/75 - מכירת רכב משומש

החברה מעמידה למכירה את כלי הרכב המשומשים כלהלן:

	תוצרת	סוג		שנת ייצור	מספר
1.	מק דיזל 61	מיכלית	המנועים מצריכים תיקון	1957	74—583
2.	מק דיזל 61	מיכלית		1961	77—684
3.	מק	משאית		1961	77—501
4.	שברולט	משאית		1966	704—197
5.	סוסיתא	סטיישן	המנועים מצריכים תיקון	1967	740—980
6.	פורד 20	נוסעים		1971	754—091
7.	פורד 26	נוסעים		1971	752—960

את כלי הרכב הנ"ל אפשר לראות במתקני חברת סונול באזור הנפט, חיפה, החל מיום שלישי, 6 במאי, 1975 ועד ליום שלישי 20 במאי, 1975, בימי א'—ו' בין השעות 07.00—12.00.

את ההצעות יש לשלוח למשרד חברת סונול ישראל בע"מ, רחוב הבנקים 8, חיפה, עד ליום שלישי, 20 במאי, 1975 שעה 12.00, ולציין על המעטפה „מכרז מס' 7/75 — מכוניות".

טופס מכרז אפשר לקבל אצל האחראי על הרכב, מר נ. רוס, במתקני החברה כנ"ל. המציעים רשאים להגיש הצעות לרכישת מכונית בודדת או כולן יחד. בהצעה הכוללת יותר ממכונית אחת יש לפרט בטופס את המחיר המוצע לגבי כל מכונית בנפרד. בכל מקרה יש לצרף המחאה בנקאית לפקודת החברה בגובה 10% מערך ההצעה.

יודגש שלמיכליות אין רשיון להובלת דלק.

החברה אינה מתחייבת לקבל את ההצעה הגבוהה ביותר או כל הצעה שהיא.

הלוח הנפוץ ביותר במדינה בעיתון הנפוץ ביותר במדינה

לוח מעריב

המשרד הראשי: בית מעריב תל־אביב, רחוב קרליבך 2, טלפון 287211.
הסניף המרכזי בת״א: שד׳ רוטשילד 33. קבלת מודעות מ־8 בבוקר עד 6 בערב.
הסניף בירושלים: הלל 14/16, טל׳ 231769. פתוח: 1.30—7.30; 4—6.30 אחה״צ.
הסניף בחיפה: רח׳ הנביאים 32, טל׳ 660051. פתוח: מ־8 בבוקר עד 7 בערב ברציפות.

המחיר לכל מלה	ביום חול	בערב שבת וחג
דירות (כל המדורים) ומכוניות למכירה	4.— ל״י	5.— ל״י
כל יתר המדורים	3.— ל״י	4.— ל״י
מיד ליד (למכירת חפצים עד 1.000 ל״י)	2.— ל״י	(בימים א׳־ד׳)
לוח מעריב בלבד (לבתי עסק, חנויות ושרותים)	4.— ל״י	(בימים ב׳־ד׳)

המינימום לכל המדורים — 8 מלים. המינימום ללוח מעריב בלבד — 10 מלים

דירות

דירות בסביבה דתית 3, 3½, 4½ חדרים דירות גיל הרצל 956959.

קבלני בנין

דירות להשכרה

בשכ״ת בהדר יוסף (תל־אביב) 2 חדרים, מטבח מרפסת שרות, מיידית. לטלפן 740110.

חדרים מרוהטים

ביקוש דירות

משרדים

דירות מרוהטות

רהיטי משרד

מחסנים

מבני תעשיה

וילות ובתים

מגרשים

חקלאות

טרקטורים

קניות

הלוואות

מערכות קול

מכונות תפירה

מכונת 741 חדשה בהזדמנות 15.00 אחרי 756693.

תריסים

מכירות

מכונות כביסה

לוח מעריב ירושלים

סניף מעריב בירושלים: רח׳ הלל 14/16, טל. 231769
פתוח: מ־7.30—1.30, 4—6.30 אחה״צ

דירות למכירה

דירות להשכרה

דירות מריהטות

חדרים מרוהטים

ביקוש דירות

כלי נגינה

הצעות עבודה

מכוניות למכירה

שטיחים

מודעות ללוח מעריב מתקבלות:

בתל־אביב: בית „מעריב" מחלקת המודעות רח׳ קרליבך 2. סניף „מעריב" תל־אביב שדרות רוטשילד 33. בסניפי „דחף": דיזנגוף 116 (פתוח עד חצות), אלנבי 123, בן־יהודה 7.

בחיפה: סניף „מעריב" רח׳ הנביאים 32. סניף „דחף" הרצל 11 ובכל משרדי הפרסום.

בירושלים: סניף „מעריב" רח׳ הלל 14/16. סניף „דחף": רח׳ יפו 43 (לאחר שעות העבודה טל. 36749) ובכל משרדי הפרסום.

בבאר־שבע: סניף „מעריב" רח׳ הפלמ״ח 81 ובכל משרדי הפרסום.

בכל סוכנויות „מעריב" בארץ ובכל משרדי הפרסום.

هكذا من الاصل

לוח מעריב

הצעות עבודה

דרושה עוזרת לגננת באפקה. טלפון 414189 אחה"צ.

דרושים צעירים לאזור שירות צבאי ללימוד הרכבת מעליות. שכר עבודה גבוה + פרמיות מהיום הראשון. לפנות בשעות 10—8 בבוקר.

דרוש מנהל חשבונות לעבודה חלקית. לפנות בשעות הערב.

דרושה מטפלת לתינוקת עם הכלצות לצלצל בערב.

מזכירה למשרד הנהלה של מפעל תעשייתי גדול בחולון. דרוש נסיון בעבודות מזכירות כולל הדפסה בעברית. שעות העבודה 16.30—8.00. נא לפנות בכתב, ב ציון פרטים אישיים ונסיון קודם.

מזכירה למשרד ראשי בתל־אביב, של מפעל תעשייתי גדול. דרושה מזכירה מנוסה, בעלת ידיעה טובה בעברית ובאנגלית כולל הדפסה. שעות העבודה 16.30—8.00.

הנהלת חשבונות — דרוש עוזר בכיר להתאמת חשבונות לקוחות ולהכנת חומר למחשב.

עוזרת חורשית!! 3—5 ימים!! תנאים טובים!!

דרושים מפעילים לשופל 950 ד

דרושה עוזרת ליום יום על בסיס חדשי, תנאים מצויינים — תל־אביב.

דרושה אשה מנוסה לטפל ב תנוק 7 שעות, רמת־אביב.

מנהל/ת חשבונות לחברת תיירות גדולה בת"א, עם ידיעה בהפעלת מכונת נ.סי.אר.

הכשרה לעבודה

ביקוש עבודה

חנויות

עסקים

מקרקעים

דרוש שליח עם וספה תנאים טובים. "משרדיל" משרד תיווך סקי 20 ת"א.

מטפלת ועוזרת לתינוקת בת שבועיים 7—4.

מכוניות למכירה

מכוניות להשכרה

ביקוש מכוניות

אופנועים וקטנועים

חיות בית

טלויזיות

דודי שמש וחשמל

צוות מעריב — חיפה

סניף מעריב בחיפה: רח' הנביאים 32 טל' 660051 פתוח: מ־8 בבוקר עד 7 בערב ברציפות

דירות למכירה

חדרים מרוהטים

ביקוש דירות

הצעות עבודה

עסקים

מבני תעשיה

מחסנים

סירות

וילות ובתים

דירות להשכרה

מכוניות למכירה

בתי ספר לנהיגה

מגרשים

מכירות

קיוסקים

מכונות כביסה

רהיטים

טלוויזיות

כלי נגינה

מטבעות ומדליות

אבידות

חנויות

הכזא מן الأصل

מהנדסים · טכנאים · בימאים · שרטטים · מחסנאים • • • **דרושים** • • מנהלים · פקידים · לבורנטים · אסיסטנטים · סובבים

לוח מעריב

כלי נגינה

[illegible]

אולמות

בנייה המואצת, למבירה אולמות למלאכה ומסחר, בגדלים שונים (משכנתא לא אמורה). טלפון: 262143/4. לפנות בין השעות: 14.00—06.00.

במעשית אולם לתעשיה או להרחבה 225 מ"ר באזור התעשיה חולון. טל' 34464 מ־16.

[illegible]

רהיטים

[illegible]

מסגים

[illegible]

שרותים

[illegible]

שידוכים

[illegible]

שעורים

[illegible]

חוגים

[illegible]

צילום

[illegible]

טיולים

[illegible]

חברה
ישראלית איטלקית לבנין
דרוש
מהנדס או
הנדסאי בנין
לעבודה קבועה, — בעל נסיון של 5 שנים בבנייה למגורים.
העבודה ברמת השרון.
לקביעת ראיון
נא לפנות טלפונית
טל. מספר 479899 או 484904
בשעות 8.00—14.30 וביום ב' רה'
בשעות 8.00—13.00 ; 16.00—17.00.

הטכניון
מכון טכנולוגי לישראל
מודיע על המשרות הפנויות הבאות:
באגף ארגון ותכנון:
פקידה - כתבנית
הכישורים הדרושים: השכלה תיכונית, ידיעה טובה בהדפסה בעברית, נסיון של שנתיים לפחות בעבודות משרד.
מס. המשרה את.ה/128.

בפקולטה לארכיטקטורה ובינוי ערים:
מזכירה - כתבנית
הכישורים הדרושים: השכלה תיכונית, ידיעת השפות עברית ואנגלית על בוריין כולל הדפסה, נסיון בהדפסת טקסטים מדעיים ב־2 שפות.
מס. המשרה ארכ.ה/129.
מועמדות מתאימות העונות לדרישות יפנו בכתב בציון קורות חיים, נסיון קודם ומספר המשרה עד יום 20.5.75 אל אגף כח אדם, הטכניון, קרית הטכניון חיפה, מיקוד 32 000.

לחברה מסחרית גדולה בתל־אביב
דרושים/ות
1. **נקבניות י. ב. מ.**
מעולות
לעבודה על תקליטון (דיסק)
2. **פנסיונר**
לעבודות תיוק
נא לפנות לת.ד. 2986, תל־אביב, או לפנות טלפונית למספר 38752, לאריה.

דרושים
מורים להוראה
בבית הספר התיכון אעבלין
המועצה המקומית אעבלין מודיעה בזה כי דרושים מורים להוראה בבית הספר התיכון בכפר בכל המקצועות ההומניים וה־ריאליים.
הכישורים: מתקבלים מורים אקדמאים ובעלי נסיון במקצוע ההוראה. מועדפים מורים בעלי רשיון הוראה.
את הבקשות יש להגיש בכתב עם ציון כישורים (הצירוף העודות) שם וכתובת מלאה ומספר טלפון (במידה ויש), אל משרדי המועצה המקומית אעבלין, עד ליום 15.6.75.
הואש שיבל אל־חג'
יו"ר המועצה המקומית אעבלין

ההסתדרות המדיצינית הדסה
מודיעה על משרות פנויות ל־
טכנאי מיזוג אויר
(17/75)
דרושים טכנאים מעולים ומוסמכים בעלי נסיון של 4 שנים לפחות במתקני מיזוג אויר.
המועמדים העונים על הדרישה הנ"ל מתבקשים להפנות בקשותיהם עם פירוט ההשכלה ונסיון בצרוף העתקי העודות, אל אגף כח אדם ת.ד. 499 ירושלים 91 000.

חברה להנדסת השמל
מחפשת
חשמלאים
לבנין והעשיה.
להתקשר טלפון 644856
בין השעות 20—21
או לפנות חברת 242334
„בונר" שדרות הנשיא
124 חיפה.

דרושה
מזכירה
כתבנית
עברית אנגלית
למעבדה הלקית
לפנות טלפון 03-410985

מלונות **דן**
למלון אכדיה
הרצליה חוף ים
דרושה
מזכירה/ כתבנית
עברית
(רצויה ידיעת חלקית באנגלית).
נא לפנות למנהל המנגנון במלון
טלפון 938555.

לבית מרגוע
„מעלה החמישה"
הר־יהודה
דרושים
● **טבח ראשי** (שף)
● **עוזר לטבח**
● **איש אחזקה**
לפנות טלפונית: 02־535191 בשעות לפנה"צ.

דרושה
פקידה כללית
רצוי אחרי צבא
לפנות טלפונית 881181

למפעל גדול באזור עכו
דרוש
מחסנאי טכני
עם 5—10 שנות נסיון
תנאי שכר טובים למועמד המתאים
נא לפנות בכתב בציון נסיון קודם לת.ד. 128 עכו

למשרד הנדסי בת"א
דרוש
מהנדס בנין
לחישובים סטטיים ותכניות קונסטרוקציה — בעל נסיון
לפנות טלפון 250548 תל־אביב

לחברה מסחרית
דרושות
★ **מזכירה כתבנית**
נסיון של 3 שנים לפחות בתפקיד על מכונה עברית ועבודה משרדית כללית.
ידע בסיסי באנגלית — רצוי.
★ **נערה לעבודות כלליות**
בכלל שליחויות למוסדות כמו בנקים, דאר וכדומה ועזרה כללית בעבודות המשרד.
לפנות אישית דביקול בע"מ, רחוב אחד־העם 80 ת"א טל. 292156/7.

דרוש/ה
מנהל/ת חשבונות
✱ סוג 2 לפחות.
✱ 3 שנים נסיון ב־הכנה פקודות יומן, התאמה וכו'...
תנאים טובים במקמהים!
להתקשר:
טלפון: 253456
(לבקש את יצחק).

מועצה מקומית
מגדל
דרושה
משפחה אומנת
לנערה בת 16
להתקשר
לטל. 067־20659.

למפעל בפ"ת
דרוש
מפעיל מכונות
למסמרות (ניטים) וברגים
בכבישה קרה
נסיון של שנתיים לפחות.
לפנות: טל. משעה 7 עד 4, 911980; משעה 5 עד 8 בערב 241845 או בכתב ת.ד. 1738 תל־אביב.

לחברה לבנין
דרוש
עובד מוזאיקה
באזור רחובות
להתקשר
טלפון 292478.

דרושים
טפסנים
לעבודה
ברעננה
טלפון:
450270, 451319

דרושה
מוכרת אחראית
בעלת נסיון
ידיעת אנגלית — הכרחית.
אפשרות ל־5 שעות עבודה ביום
לפנות אישית לבוטיק „מקסי", כיכר שלום תל אביב.

דרושים
מפעילים
לשופל 950
ולשופל 955
להתקשר: 053-99741, 03-784294.

תדיראן
שיווק המוצרים בע"מ
דרושים
1. **פקידה למחסן**
תוצרת גמורה
בעלת נסיון של שנתיים לפחות בקשרים עם קהל.
2. **פקידה לתיאום עם לקוחות**
מקום העבודה —
באיזור התעשיה חולון
להתקשר ישירות ליצחק ארז, טל' 851121
TADIRAN תדיראן

תדיראן
שיווק המוצרים בע"מ
דרושים
1. **מכנאי קירור למיזוג אויר**
בעל רכב, נסיון של 3 שנים.
2. **נערה לעבודה זמנית**
לחודשים מאי—אוקטובר
(העבודה באיזור התעשיה חולון)
להתקשר ישירות לא. זלצמן טל' 851153
TADIRAN תדיראן

ל"אלומאיר בע"מ"
אזור תעשיה ראשון־לציון
דרוש
רתך מסגר
נא לפנות טלפונית בין השעות 8—16 למספר 5־948894—03.

למפעל גדול בענף המזון
דרוש
מחסנאי
למחסן תוצרת גמורה
✱
על המעוניינים לפנות בכתב לת.ד. 60 רמת־גן

לחברה מסחרית
דרוש בת"א
מנהל חשבונות
לתפקיד
מבקר פנימי
לפנות לאגף כח אדם, ת.ד. 8680 תל־אביב.

דרוש/ה
טכנאי/ת
מנוסה
למשרד אדריכלי קטן
טל. 221517.

לחברה ידועה
דרושה
מוכרת
משרה מלאה
לפנות לטל. 269549 לאריה

לצוות מכירות בחברה מסחרית גדולה
דרוש
איש שיווק
פעיל ונמרץ, המסוגל לרכז נושא בתחום מוצרי צריכה.
יועדפו מועמדים בעלי השכלה והתמחות בשיווק.
רק פניות בציון פרטים אישיים יענו.
נא לפנות בכתב, לת.ד. 16284 תל־אביב, עבור „איש שיווק".

קונבור בע"מ
לפרוייקט בניה של כור מתכת בע"מ
דרושים מידית!
★ **מנהל עבודה בכיר**
★ **מודד מוסמך**
נא לפנות בכתב: קונבור בע"מ רחוב הברייטה סולד 12, חיפה, או טלפונית 04־80356.

מלונות **דן**
למלון אכדיה
הרצליה חוף ים
דרושים
✱ **מלצרים** ועוזרי מלצרים
✱ **פקיד קבלה לילה**
קיימת אפשרות לינה במקום
נא לפנות למנהל המנגנון במלון
טלפון 938555.

לחברה לבנין
דרושה
קבוצת טייחים
לאזור רחובות
להתקשר
טלפון 292479.

למשרד עורכי־דין
דרוש
עורך־דין
בעל נסיון של שנתיים לפחות
נא לפנות בכתב עם ציון נסיון ותנאים מבוקשים לת.ד. 2689 תל־אביב.

מתכנן
מהנדס
אלקטרוניקה
עם נסיון בניהול שיווק ויצוא, קשר הדוק עם תעשית האלקטרוניקה והחשמל בארץ.
בהצעות לפנות
ת.ד. 33257 ת"א.

דרושה
לבורנטית
בימות העשייתיה
מוסמכת בלבד.
238922, 295715

"אסיא" מעבדות ביוכימיות בע"מ
דרושים
1. **צעיר בוגר בקולסה לכימיה או בי"ס לרוקחות**
עבור עבודה במחלקה אנליטית במפעל פרמצבטי.
2. **הנדסאי או טכנאי כימיה**
לעבודה בפיתוח תהליכים ובייצור חצי חרושתי, רצוי עם נסיון קודם וידיעת אנגלית טכנית. העבודה בשתי משמרות.
3. **הנדסאי/טכנאי ייצור**
בוגר קורס מתאים לריכוז נושאי שיטות שכר עידוד במפעלים. רצוי נסיון מעשי בעבודה של 3 שנים.
✱
נא לפנות בכתב בצירוף קורות חיים ופירוט נסיון מקצועי קודם אל מנהל המנגנון ת.ד. 1423 תל־אביב.

דרושים
למוסך
„אוויס" בת"א
מכונאי־רכב
בעלי תעודת סיווג מקצועי מטעם משרד העבודה
מכונאי־רכב
בעלי תעודת מחרדכב מטעם משרד התחבורה
רוחצי מכוניות
— ותנאים טובים למתאימים —
לפנות ישירות למוסך „אוויס" רח' גבורי־ישראל 93, ת"א.
...אנו משתדלים יותר!
AVIS אוויס השכרת רכב

תדיראן
דרושה
מזכירה בכירה
עצמאית ובעלת יזמה
ידיעת השפות עברית ואנגלית (כולל הדפסה)
בעלת נסיון קודם
מועמדות מתאימות יפנו בצירוף קורות חיים לכח אדם ת.ד. 648 ת"א
תדיראן

קופת חולים
של ההסתדרות הכללית של העובדים בארץ־ישראל
לבתי ההבראה של קופ"ח
בכל חלקי הארץ דרושים
טבחים ראשיים
טבחים עוזרים
וקונדיטורים
לפנות למח' בתי ההבראה במרכז קופ"ח רח' ארלוזורוב 101 ת"א טל: 262211
מרכז קופ"ח

רשל ניס
חברה לייצור ושווק טקסטילים
מחפשת
מנהל חשבונות עצמאי
לעבודה מלאה
מקום העבודה — בני ברק
לפנות בכתב: רשל ניס, רח' בר־כוכבא 8, בני־ברק.

לבית מלון באילת
דרוש/ה
מנהל/ת קבלה
למתאימים מובטחים תנאי שכר מצויינים ואפשרויות קידום.
בפרטים נא לפנות לת.ד. 11029 תל־אביב עבור „בית מלון"
סודיות מובטחת!

صكذا من الأصل

هكذا من الاصل

דרושים

מהנדסים · טכנאים · בימאים · שרטטים · מחסנאים • • • מנהלים · פקידים · לבורנטים · אסיסטנטים · סוכנים • • •

מקור שרותי מידע ישראליים בע"מ

אנו מחפשים:

- מנהל מפעל כימיה — לרפואה
- מנהל מפעל — מהנדס מכונות/תעשיה
- מנהל אגף הרוטה — מהנדס מכונות בכיר
- מהנדס יצור בכיר — לתפקיד בכיר
- מהנדס פרוייקט — למפעל פרטי גדול
- כלכלן — עוזר מנהל מפעל
- חשב מפעל בתקבה — איזור פתוח
- מהנדס בנין — לתפקיד בכיר במפעל
- מנהלת משרד כ"א — לחברה תעשייתית

ת"א · גורדון 65 · ת.ד. 11364 · טל. 248211

נציבות שירות המדינה

משרות פנויות

במינהלת נמל תעופה בן־גוריון, משרד התחבורה.

מכרז פומבי חוזר מס' ב/927

למשרת

עוזר קב"ם להדרכה ואהלים

בדרגה י"ג—י"ד של הדירוג האחיד.

מכרז פומבי חוזר מס' 936

למשרת

עוזר ראש יחידת בודקים

בדרגה י"ג—י"ד של הדירוג האחיד.

הדרישות: השכלה של 12 שנות לימוד בצרוף 2 שנות נסיון, ידיעת השפה האנגלית, שירות מלא בצה"ל.

המעוניינים העונים על הדרישות יפנו בכתב למינהלת נמל תעופה בן־גוריון, מחלקת הבטחון בצרוף קורות חיים ויציינו מס' המכרז בו הם מעוניינים.

היום האחרון להגשת הבקשות הוא 14.5.75.

„אגרקסקו"
חברה ליצוא חקלאי בע"מ

דרוש

כלכלן

לניתוח עסקות מבירה

(מבחינות התוצאות, מחירים, כמויות, הסקת נתונים סטטיסטיים)

הכשורים ✱ השכלה אקדמאית בכלכלה ✱ ידיעת השפה האנגלית עדיפות לבעל נסיון קודם.

● לשם קביעת ראיון, נא לפנות טלפונית 264264 — לעובדיה

למוסד גדול בבאר־שבע

דרושים

1) **מנהל עבודה למוסך**
2) **מכונאים**
3) **מנהל חשבונות**

לפנות: אלי, טלפון 057-77166, ת.ד. 264 באר־שבע.

דרושה

פקידה כתבנית

לעבודה ליום שלם
במשרד עורכי־דין

●

טל' 262126.

לחברה תעשייתית לאיזור המרכז

דרוש

מהנדס מכונות

בעל נסיון 5 שנים לפחות

מועמדים יפנו בכתב יד עם פירוט קורות חיים ונסיונם המעשי ת.ד. 875 ת"א.

למשרד עורכי־דין בתל־אביב

דרושה

כתבנית מעולה

בשפה העברית

תנאים טובים למועמדת המתאימה
שעות העבודה מ־8—16.
אפשרי גם מ־8—13 ומ־15—16 בלבד
לטלפון 624455

טלית מגדל
מפעל לייצור סיבים סינטטיים

למפעלנו במגדל העמק

דרושים

ליחידה לעיבוד נתונים

1) איש או"ש

— מנוסה בעריכת נהלים.
— תכנון טפסים והגדרת מערכים ארגוניים.
— רצוי בעל ידע בעיבוד נתונים ממוכן.

2) נקבנית IBM מנוסה

— שנה לפחות בניקוב עברית — אנגלית.

למועמדים שיתקבלו תינתן עזרה בדיור במסגרת תכנית המרכז להכוונה לאיזורי פיתוח.

המעוניינים יפנו בכתב למחלקת כח אדם ת.ד. 276, מגדל העמק, ויוזמנו לראיון

דרושים:

שותפות להקמת מספר פרויקטים מעוניינת בהתקשרות עם:

1) **קבוצות שלד** (לטפסנים ומקלטים)
2) **קבוצות שיפוצים**
3) **בנאים - לקירות אבן**
4) **רצפים**
5) **קבוצות אספלט**

המעוניינים יפנו לת.ד. 6377 בצרוף פרטים על עבודות שבצעו ולציין „עבור פרוייקטים".

לבית חרושת בבני־ברק
למחלקת יבוא

דרושה

קורספונדנטית

השולטת בגרמנית ואנגלית

רצויה ידיעה בצרפתית, כולל הדפסה.

— 6 שעות עבודה —

נא לפנות לטלפון 781161

לחברת יבוא ותיקה לציוד מדעי דרוש

מהנדס אלקטרוניקה
הנדסאי אלקטרוניקה

✱ לתחזוקת ציוד אלקטרוני אנלוגי ודיגיטלי (ספרתי).
✱ עדיפות לבעלי נסיון של מספר שנים לפחות.
✱ תנאים טובים מובטחים.

נא לפנות לטלפון: 454151 אמטקס בע"מ, רחוב תנקין 13, תל־אביב.

למוסד בנקאי בתל־אביב

דרושה

פקידה-כתבנית

לשכת המנכ"ל

הצעות תוך ציון קורות חיים ת.ד. 677 תל־אביב. סודיות מובטחת.

לקופת חולים חיפה

דרושה

טכנאית

לאלקטרואנצפלוגרפיה

בגיל 20—35

או תלמידה בעלת תעודת בגרות, בגיל זה, ללימוד המקצוע הנ"ל.

בדבר פרטים נוספים, להתקשר עם ד"ר ויסבורט או מרי זלץ בין השעות 7.30—14.30, טלפון 539211.

האם הינך מרוצה ממשכורתך?

[illegible]

מ.ג. אלקטרוניקה בע"מ
מפעל עתיר מדע
בקרית ויצמן, רחובות

דרושות

● **עובדות ייצור**

בעלות נסיון קודם בחיווט והלחמות של מיכשור אלקטרוני.

● **עורכת מעגלים מודפסים**

עם נסיון בשרטוט מכני וחשמלי.

תנאים טובים למועמדות המתאימות

נא לשלוח קורות חיים עם פירוט השכלה ונסיון מקצועי אל מ.ג. אלקטרוניקה בע"מ, ת.ד. 102, רחובות טלפון 956751.

— סודיות מובטחת —

אלקטרה

דרוש

חשב

התפקיד כולל: הגשת חשבונות למוסדות ולקבלנים; חישוב התייקרויות; ניהול משא ומתן עם לקוחות; גביה ומעקב; ניהול הזמנות.

✱

נא לפנות אישית או טלפונית לקביעת ראיון עם מנהל המחלקה, לרחוב ה' רכבת 36 תל־אביב, טלפון 38965.

אפריקה ישראל, להשקעות בע"מ
— אגף הבניה שכון —

דרושים

קבלנים
לעבודות צבע

לפרטים, נא לפנות טלפונית 5—757191 (מיום רביעי בין השעות 9.00—16.00).

דרושים

לדיאגון — סוכנים ויבואנים

1. מזכירה

לניהול משרד, עם ידע בעברית אנגלית והדפסה.

2. פנסיונר

דובר אנגלית המתמצא בהליכי יבוא.
יועדפו מועמדים עם ידע בהפעלת טלקס

לפנות טלפון 03-297050

דרוש

מנהל חשבונות
ראשי

בתפקיד מלא ובתנאים טובים

לבית הספר החקלאי המקיף־האזורי „עין־כרם" ליד ירושלים

בעלי הכשרה ונסיון מתאימים יפנו בכתב להנהלת בית־הספר בציון כל הפרטים ה־אישיים והמקצועיים. טלפון: 02-416016.

למשרד החינוך והתרבות
אגף הנוער

דרושים

מדריכים ומדריכות

יוצאי צבא, בעלי השכלה תיכונית לפחות, לעבודה בעלת אתגר ועניין בהדרכת תלמידי בתי ספר על יסודיים לתנוך שדה, מסעות ושרות לאומי. תנאי העבודה מקבילים לתנאי עבודת מורים.

מועמדים אשר יאושרו על ידי ועדת המיון ידרשו להשתתף בקורס מכין אשר יתקיים בחודשי יולי־אוגוסט 1975. ההשתתפות בקורס — תנאי לקבלת עבודה.

המעוניינים יפנו בכתב ויפרטו בקצור תולדות חייהם, אל:

א. הפקוח על המדריך מחוז ת"א/מרכז, בית ההדרכה תל־אביב.
ב. הפקוח על המדריך מחוז ירושלים/דרום רח' הנביאים 80 ירושלים.
ג. הפקוח על המדריך מחוז חיפה/צפון, רח' אנילביץ 20, חיפה.

טלית מגדל
מפעל לייצור סיבים סינטטיים

למפעלנו במגדל העמק

דרושה

מזכירה

הנתונים:

— בוגרת תיכון לאחר שרות בצה"ל.
— נסיון בהדפסה בעברית (רצוי גם אנגלית).

המועמדות תפנינה בכתב יד ל־ ת.ד. 276, מגדל העמק, בצרוף תולדות חיים ונסיון קודם.

למוסד ציבורי גדול

דרושים מהנדסים/ טכנאי ייצור

בעלי נסיון של 5 שנים לפחות, באדמי־ניסטרציה מסחרית (ביצוע עיסקות מסחריות, התקשרויות עם ספקים ויצרנים וכו').

מקום העבודה — תל־אביב.

דרגת השכר תיקבע בהתאם לכישורי המועמד.

מועמדים בעלי רקע והכשרה מתאימים יפנו בכתב, בציון השכלתם ונסיונם המקצועי לת.ד. 7061 ת"א 61076 מס' (15) 156, עד ה־15.5.75.

לצה"ל דרוש

לעבודה בסביבת תל־אביב

טכנאי מכונות

הכישורים הדרושים:

א. נסיון בבקרת איכות של פריטים טכניים.
ב. נסיון בעבודה עם תקנים בין לאומיים.
ג. רשום באיגוד הטכניים.
ד. ידיעת השפה העברית ואנגלית.

על המעוניינים לפנות לדאר צבאי 2306, לציין קורות חיים בכתב ולצרף המלצות.

למפעל תעשייתי
בפתח־תקוה
דרושים

1. **גזבר**
2. **מנהל חשבונות**
בעל נסיון
3. **לבורנטית תעשייתית**

נא לפנות לת.ד. 11010 תל־אביב עבור מס' „105".

מפעלי נייר אמריקאיים ישראליים בע"מ

למפעלי נייר חדרה
דרושים למחלקת המחשב

1. מנתח מערכות ומתכנתים

בעלי נסיון, לעבודות פתוח ואחזקת מע־רכות עיבוד נתונים במחשב גדול העובד ב־ Multi-Programming / Time Sharing

2. אחראי על הדרכה

תאור התפקיד: השתתפות בצוותי פתוח הפרוייקטים החדשים; עריכת חוברות למשתמשים; הדרכה, ייעוץ המשתמשים ביישום מערכות עיבוד נתונים.
כישורים: נסיון בעיבוד נתונים; ידיעת השפות עברית ואנגלית, כושר הבעה בעל פה ובכתב.

נא לפנות למנהל כח אדם, ת.ד. 142 חדרה

נייר מעולה לכל מטרה

למכון היצוא הישראלי

דרוש

מנהל מרכז הכימיה והפלסטיקה

תפקידו של מנהל שני המרכזים לקדם את יצוא הענפים ע"י גבוש רעיונות וישומם. עליו לבוא במגע ולנהל מו"מ עם גופים וגורמים צבוריים כלכליים וממשלתיים. הוא מקשר בין קונים מחו"ל ויצואנים בארץ, ומרכז את פעולות ההנהלות הצבוריות של יצואני הענפים הנ"ל.

הכישורים: השכלה אקדמית בתחום הכימיה ו/או שווק (מועדף מהנדס כימיה), נסיון תעשייתי ו/או שווקי של לפחות 5 שנים בתחומים כימיה ו/או פלסטיקה, ידיעת שפות, כשר ניהולי.

● המעוניינים העונים לדרישות אלו מתבקשים לפנות בכתב לת.ד. 29732 תל־אביב.

מוסד פיננסי בתל־אביב

מחפש

מנהל כללי

הכישורים:

נסיון רב בניהול עסקים פיננסיים.

תנאים טובים

נא לפנות בכתב יד ל„מוסד פיננסי" ת.ד. 29174 תל־אביב.

— סודיות מובטחת —

אלקטרה

דרושים

מהנדסי חשמל

בירושלים ובחיפה

לעבודות פיקוח המעלה ואחזקה של מעליות

נא להתקשר לקביעת ראיון לציפי, רחוב הרכבת 36, תל־אביב טלפון 38961.

אורדע ישראל

בית־ספר „אורט" יד־שפירא
טל: 629147

דרוש מרכז אדמיניסטרטיבי

מועמדים מתאימים בעלי השכלה תיכונית לפחות, יפנו בכתב־יד למזכירות ביה"ס, רח' נס־לטיים, אבן־גבירול, ת"א־יפו, תוך פרוט קורות חיים ונסיון בעבודה, עד לתאריך 11.5.75.

דרושים
מנהלים · פקידים · לבורנטים · אסיסטנטים · סוכנים • • • מהנדסים · טכנאים · בינאים · שרטטים · מחסנאים • • •

הדסה – נעורים
בית־ספר תיכון מקצועי
לשנת הלימודים תשל"ו
דרושים
מורים
במקצועות: שרטוט מכונות ● שרטוט טכני — חוזק חומרים ופרקי מכונות ● פיסיקה ● אימון גופני ● ביולוגיה (משרה חלקית) ● מורה ומרכז למגמת מכונאות מטוסים.
מדריכים מקצועיים
במקצועות: מכונאות רכב ● חשמל רכב ● מכונאות ציוד מכני־הנדסי.
עובדי פנימיה
מרכז פנימיה ● מדריך חינוכי ● אם־בית ● מנחי חוגים לפעולות יתרות במלאכת־יד (משרה חלקית).
עובדים כלליים
עובד/ת סוציאלי/ת ● עוזר/ת למעבדות לפיסיקה וכימיה ● אחראי לחדר העיון (העבודה בעיקרה בשעות אחר־הצהרים והערב) ● אחות בית־ספר (משרה חלקית) ● מנהל/ת חדר־אוכל.
המעוניינים מתבקשים לפנות בכתב, בציון השכלה ונסיון קודם, לפי הכתובת: „הדסה־נעורים" דאר נעורים.

ללשכת המנהל הכללי
של
חברה גדולה בתל־אביב
דרושה
מזכירה
על המועמדת להיות בעלת נסיון בניהול עצמאי של משרד ושליטה טובה בשפות עברית ואנגלית — כולל הדפסה.
נא לפנות בכתב יד בציון נסיון קודם, השכלה, גיל ומצב משפחתי לת.ד. 866, תל־אביב עבור מספר 170 עד ליום 15.5.75.

נחושתן
תל אביב · חיפה · ירושלים
דרושה למשרדנו הראשי בתל־אביב
מזכירת מחלקה
שפות:
* עברית.
* ידיעה טובה באנגלית.
* ידיעת גרמנית יתרון.

אוירת עבודה נעימה ותנאים טובים
נא לפנות טלפונית 03-50271 בשעות העבודה 16—8 למר רייכמן

לבית מלאכה לעיבוד מתכת (במרכז תל־אביב) דרושים:
1. **בחור** אחרי צבא לעבודות ייצור
2. **בחורה** לעבודות ייצור והרכבה

תנאים טובים למתאימים טלפון 827476

למשרד פרסום
דרוש
ביצועיסט / עוזר תקציבאי
המתמצא היטב בהוצאה לפועל של עבודות דפוס
לפנות: ת.ד. 14142 ת"א בציון קורות חיים ונסיון קודם.

מכרז על משרה פנוית מס' 32/75
לבנק ישראל
דרושים
תכניתנים בכירים ומתכנני ענ"א
בעלי נסיון
(רצוי נסיון ב־L.M.S.)
טופס בקשה למשרה ניתן לקבל במקומות הבאים:
● בירושלים: יחידת כח אדם, רחוב יפו בנין כלל.
● בתל־אביב: מדור כח אדם, רח' ליליינבלום 37.
● בחיפה: רח' דרך העצמאות 24.
את הטופס, בליווי פרוט הנסיון המקצועי, יש להחזיר ליחידת כח אדם, ת"ד 780 ירושלים, מיקוד 91000, עד יום ג' 20.5.75.
●
נא לציין את מספר המכרז בגוף הבקשה ובכל פניה הנוגעת למכרז זה.

לחברת ביטוח גדולה
דרוש
אקטואר
תנאים טובים מובטחים למועמד המתאים
לפנות בכתב בציון קורות חיים לת.ד. 3032 תל־אביב.
●
— סודיות מובטחת —

למוסד ציבורי גדול
דרושים
מבקרים פנימיים
בעלי תארים בכלכלה, מינהל עסקים וראיית חשבון.
*
מקום העבודה — תל־אביב
*
מועמדים בעלי נסיון בבקורת משקית, כספית ומינהלית יפנו בכתב, בציון השכלתם ונסיונם המקצועי, לת.ד. 7061 ת"א עבור (15) 157 עד ה־22.5.75.

למוסד הדרכה ארצי
דרוש(ה)
מנהל(ת) פדגוגי(ת)
מקום העבודה: תל־אביב
הכישורים הדרושים:
— השכלה אקדמאית בשפות, נסיון בהוראת שפות, נסיון וידע באדמיניסטרציה — יתרון.
נא לפנות בצרוף קורות חיים ופרטים מלאים לת.ד. 33114 תל־אביב.

למפעל תעשייתי גדול בחדרה
דרוש
מנהל מחסן
בעל נסיון
התפקיד כולל: ניהול מחסן מוצרים מוגמרים (מוצרי צריכה לבית); ארגון משלוחים לכל חלקי הארץ; פיקוח על עובדים.
נא לפנות בכתב בציון פרטים אישיים ונסיון קודם לת.ד. 16284 תל־אביב, עבור „מנהל מחסן".

המשביר המרכזי
דרושים:
לעבודה בתל־אביב
* **מזכירה בכירה**
למחלקה ארצית
הכישורים: ידע ונסיון בארגון משרד, כולל נוהלים וקורספונדנציה (רצוי גם הדפסה). שליטה באנגלית.
* **פקיד/ה**
לרישום הזמנות
הכישורים: שליטה מלאה בעברית (10 שנות לימוד לפחות), כתב יד ברור. הופעה נאה. התפקיד קשור במגע עם קהל.
* **גבר**
להכנת הזמנות למשלוח
הכישורים: שליטה מלאה בעברית. רצוי 10 שנות לימוד.
* **גבר לאריזה**
(כלי בית ומטבח)
דרושה ידיעת השפה העברית.
מועמדים מתבקשים לכתוב לת.ד. 866, תל־אביב עבור מס. 169.

למלון „עין־בוקק"
ד"נ ים־המלח
דרושים
* **טבח**
* **קונדיטור**
* **מחסנאי/ת למטבח**
* **פקיד קבלה לילה**

מגורים מובטחים במקום
●
לפנות: בכתב או במקום
או בטלפונים: 86060, 86076, 86038, 057-86024.

לחברת נפט
דרושים
קודחים
* בוגרי צה"ל * בעלי כושר.
לעבודות קדוח במשמרות לאזור הדרום — בעיקר
— עדיפות לעובדים מאזור תל־אביב והדרום —
● תנאים טובים למתאימים!
נא לפנות טלפונית 417241 (למח' כח־אדם)

דרוש קבלן לניהול מטבחי פועלים
פרטים אצל שאול שני
לפנות לטלפון 32231
משעה 16.00—7.00

מסגר אחזקה
דרוש
לעבודה מעניינת ואחראית בתל־אביב
— תנאים טובים —
לטלפון 478121

לסוכנות בטוח גדולה בת"א
דרושה:
מתחשבת ומנוסחת פוליסות
בעלת נסיון בענף אש
להתקשר א. והיץ 37560, 39204, 30604.

מדרשת שדה בוקר
בנגב
בית המדרש הממלכתי למורים וגננות
דרושים
* **מדריכים/ות פדגוגיים/ות**
א. למסלול מורים למגמה הומניסטית.
ב. למסלול גננות.
הכישורים הדרושים: השכלה אקדמאית, נסיון בחינוך היסודי, נסיון בהדרכת עובדי הוראה.
* **מורים לפסיכולוגיה ולימודי חינוך**
הכישורים הדרושים: השכלה אקדמאית, רצוי נסיון בחינוך היסודי.

לפנות בכתב תוך פרוט כישורים, נסיון ותולדות חיים לביהמ"ד למורים ולגננות — מדרשת שדה בוקר בנגב.

לחברה מסחרית
בתל־אביב
דרושות
* **מזכירה**
למנכ"ל ולחברה
● בעלת 3 שנות נסיון לפחות בניהול משרד באופן עצמאי
● רצוי ידע באנגלית ובהנהלת־חשבונות
* **נקבניות I.B.M.**
בעלות נסיון
לקביעת ראיון, נא לפנות טלפונית 62 22 92.

אנחנו מתרחבים
למפעלנו באזור התעשיה חולון
דרושים:
1. **אחראי יצור**
מנהל עבודה רקע טכני
2. **מכונאי אחזקה**
(נסיון תעשייתי)
3. **מכונאי**
(שלש שנות נסיון לפחות)

לקביעת ראיון נא לפנות בכתב בציון תולדות חיים והתפקיד המבוקש לת.ד. 16270, תל־אביב 61160
„מדף"
מפעל דפי פלסטיק בע"מ

למפעל תעשייתי מתפתח בהרצליה
דרושה
פקידה כללית
כולל כתבנות עברית וטיפול במרכזיה
שעות העבודה 8.00 — 16.00
* תנאים מצוינים לבעלת הכישורים המתאימים
* עדיפות תינתן למועמדות מעל גיל 30.

*
נא לפנות לת.ד. 309 הרצליה ב', או טלפון 03-938426

החברה להגנת הטבע
דרוש בחור
לעבודה במחסן ציוד לטיולים
טיפול בציוד, העמסה — פריקה וקניות. 2—4 שעות עבודה ביום (אפשרי לא בכל יום). שעות העבודה מתאימות לסטודנט או תלמיד.
לקביעת ראיון נא לטלפן 35063 תל־אביב ולבקש את אריה.

לחברה ציבורית
דרושה
פקידה כללית
למשרדה בחיפה
פקידות בעלות נסיון של 3 שנים לפחות וידיעה בעבודות הדפסה ופקידות כללית תפנינה בכתב לת.ד. 33333 ת"א, למנהל המנגנון.

דרוש עוזר למנכ"ל חברה
הכנהלת
מלון בסיני
לתפקידים הבאים:
* ניהול משרד החברה בתל־אביב.
* רכוז קניות המלון ומו"מ עם ספקים.
* טפול בנושאי כח אדם.
* תאום ורכוז פעולות המלון בת"א.

הכישורים הדרושים:
— ידע בסיסי בהנהלת חשבונות.
— רצוי נסיון בעבודה במלונאות.

מועמדים העונים על הדרישות מתבקשים לפנות לת.ד. 40020 ת"א, עבור „עוזר למנכ"ל" בצרוף קורות חיים.

אוניברסיטת תל־אביב
דרושים:
למחלקת המנגנון:
חשבי שכר
בוגרי תיכון, בעלי ידע בהנהלת חשבונות, ידע בסיסי במיכון; רצוי נסיון בהכנת משכורות בשטת המיכון.
מזכירה־כתבנית
בוגרת תיכון, בעלת נסיון בנושאי כח־אדם.
לחוג לפיסיקה ואסטרונומיה:
טכנאי מכני/מסגר
בעל נסיון של שנתיים לפחות בעבודות פתוח ואחזקה של מעבדות מחקר.
*
על המעוניינים לפנות בכתב בצירוף קורות חיים, פרטים על נסיון בעבודה ושמות ממליצים לענף כח־אדם; מחלקת מנגנון, אוניברסיטת תל־אביב, רמת־אביב, עד ליום 13.5.75
מועמדים שימצאו מתאימים, יוזמנו לראיון אישי.

ל„מפעלים מושלמים בע"מ"
דרוש
מרכז - מתאם לפרויקטים
כישורים:
* מהנדס או הנדסאי או בעל נסיון בהקמת בנינים והתמצאות במערכות אלקטרו־מכניות
* בעל כושר ארגון טכני ואדמיניסטרטיבי
* גיל בין 30—45
* נסיון קודם הכרחי.

●
נא לפנות בכתב בצרוף קורות חיים והמלצות לת.ד. 149 גבעתיים (לידי מר ח. בורנשטיין).

בית־הספר התיכון המקיף „אורט" ע"ש ברברה ומוריס לוינסון
דרוש פקיד
בעל נסיון בעבודות הקשורות ברישומי הנה"ח וניהול קופה, בעל השכלה תיכונית.
מועמדים מתאימים יפנו למזכירות ביה"ס, קרית ביאליק, רח' הגליל, טל: 04-727724.

דרושים
מפעילים מעולים לשופלדוזר 955 ו־950
בעלי ותק של 3 שנים לפחות
העבודה במרכז הארץ
תנאים טובים למועמדים המתאימים
לפנות: טלפון 963265, בשעות העבודה (ביום רביעי מ־11.00 עד 7.00 בערב).

להברת יבוא לרכיבי אלקטרוניקה
דרושה מזכירה
ידיעת השפה עברית הבוהה, אנגלית רצויה.
טל: 230936.

هكذا من الأصل

هكذا من الأصل

מהנדסים · טכנאים · בימאים · שרטטים · מחסנאים • • • דרושים • מנהלים · פקידים · לבורנטים · אסיסטנטים · סוכנים • • •

הסוכנות היהודית לארץ-ישראל
המחלקה למנגנון

משרה פנויה 27/75

מתאם חשבונות בכיר

מקום העבודה: תל־אביב

תיאור העבודה: ניתוחים והתאמות של חשבונות בנקים, ספקים, קבלנים וכן חשבונות חו"ל.

הכישורים הדרושים: 1) השכלה תיכונית; 2) השכלה בהנהלת חשבונות ברמה של קורס ג'—ד' (3—2); 3) נסיון מעשי של שלוש שנים לפחות בהתאמת חשבונות; 4) כושר הבעה בכתב ובע"פ; 5) ידיעה טובה בשפה העברית.

הדרגה המוצעת: י"ג—ט"ו בהתאם לכישורי המועמד.

נא לצרף קורות חיים להצעת המועמדות.

משרה פנויה 28/75

רכז שכר עבודה יומית

מקום העבודה: ירושלים

תיאור העבודה: חישובי שכר עבודה, ניכויים עפ"י החוק למס הכנסה, בטוח לאומי וקרנות, העברות תקציביות, התאמת חשבונות חו"ז, עריכת דו"חים למס הכנסה, בטוח לאומי וקרנות.

הכישורים הדרושים: 1) השכלה תיכונית; 2) בוגר קורס בהנהלת חשבונות ברמה של ג'—ד' (3—2); 3) נסיון בחישובי שכר עבודה; 4) כושר הבעה בכתב ובע"פ; 5) שליטה בשפה העברית.

הדרגה המוצעת: י"ב—י"ד בדרוג האחיד.

התאריך האחרון להגשת הצעות: 21 במאי 1975.

הצעת מועמדות נא להגיש
למחלקה למנגנון, ת"ד 92 ירושלים 91000
(רצוי בטופס שאפשר לקבל בכל משרדינו בארץ)

לצי הסוחר הישראלי
דרושים מועמדים לתפקיד
קציני חשמל באוניות

מתקבלים בוגרי 12 שנות לימוד מקצועי במגמת חשמל, שסיימו את שירותם הצבאי ובריאותם תקינה.

למתאימים תינתן הכשרה מקצועית
משולבת בהפלגות (בתשלום).

למהנדסי חשמל הקלות ניכרות.

צעירים המחפשים אתגר ועניין בחייהם, יכולים תוך הדרישה מסודרים להגיע למשכורת ומעמד בלא שום יחס למקומות עבודה אחרים.

לקבלת פרטים נוספים, פנו לת.ד. 1909 חיפה, עבור "קצין חשמל"

לעבודה בלתי שגרתית דרושים
דוברי רומנית
או
דוברי רוסית
(גברים בלבד)

העונים על הדרישות הבאות:
* בעלי תעודת בגרות לפחות
* עד גיל 30 המעורים היטב בחיי הארץ
* אחרי שירות צבאי מלא
* שליטה מוחלטת בעברית.

העבודה הינה קבועה ובמשרה מלאה.

המעוניינים מתבקשים לפנות בכתב בצירוף קורות חיים ופרטים אישיים לת.ד. 77 ירושלים או לת.ד. 33232 ת"א.

למחלקת הפרסום וקידום המכירות
של קבוצת מפעלי ישאסבסט
דרוש
עוזר למנהל המחלקה

התפקיד כולל רעיון וביצוע מכלול המשימות של מחלקת פרסום צעירה ודינמית.

על המועמד להיות בקיא בטכניקות הדפוס, העריכה וההגהה לדפוס. בעל כושר ביטוי בכתב ובעל פה, והתמצאות באומנויות הגרפיות.

רצוי תקציבאי בעל נסיון של שנתיים לפחות בעבודה במשרד פרסום.

ידיעת השפות אנגלית ו/או גרמנית רצויה. מקום העבודה — נהריה.

מועמדים יפנו בכתב תוך פרוט קורות חיים, השכלה ונסיון קודם אל ישאסבסט, מינהל כח אדם, ת"ד 32 נהריה.

סודיות מובטחת.

ישאסבסט

לחברה גדולה בע"מ
באזור תל־אביב
דרושים

* מהנדס מכונות
לתכנון מערכות מכניות תעופתיות

הכישורים הדרושים:
B.Sc. בהנדסת מכונות ונסיון של שנתיים לפחות בפתוח רכיבים מכניים. ידיעת השפה האנגלית (כולל תכתובת).

* תקציבן/תמחירן
נסיון קודם בתעשיה הכרחי

תנאים טובים למועמדים המתאימים

לקבלת פרטים נוספים נא לפנות אל ת.ד. 25018, תל־אביב.

אורט ישראל

בית־ספר מקצועי־תיכון "אורט"
רח' פרופ' שור 2, טל. 855283, חולון

דרושים:

1. פקיד/ה
בעל/ת ידיעה מושלמת בעברית, כתב יד ברור, נסיון בניהול קופה קטנה, רישום וניהול כרטסת מלאי.

2. פקיד משק ואחזקה
בעל נסיון בפיקוח על עבודות אחזקה, נסיון בקניות, רישום מלאי ויכולת פיקוח על צוות עובדים וקבלנים.

מועמדים מתאימים יפנו אישית למנהל בית הספר בשעות העבודה לפי הכתובת הנ"ל.

מ.ר.ב. הנדסה בע"מ
למשרדנו בחיפה
דרושה
פקידה
נא לפנות בכתב יד עם תאור נסיון מקצועי לת.ד. 44550 חיפה.

לאחזקת מפעלים
דרוש
טכנאי אחזקה
לאזור תל־אביב והמרכז

הכישורים:
— 3—5 שנות נסיון בתעשיה.
— יכולת ביצוע עבודת אחזקה באופן עצמאי

למתאים — 2700 ל"י

לפנות טלפון 052-21021 בשעות 16.30—20.00.

למשרדנו בירושלים
דרוש
כלכלן או סטטיסטיקאי או מהנדס

בעל ידיעות בניתוח מערכות,
לעבודה מעניינת בירושלים.

נא לפנות בכתב יד עם תאור נסיון מקצועי והשכלה למ.ר.ב. הנדסה בע"מ, שד' רוטשילד 76, תל־אביב. לתשומת לב מר שלדון ריס.

מפעל בסביבת פתח־תקוה
מחפש
מנהלת חשבונות
מנוסה
תנאים טובים
למועמדת המתאימה

לפנות לת.ד. 3226 תל־אביב, עבור "מנהלת חשבונות".

גרפיקאי בכיר
בעל נסיון רב
מעונין להשתלב
במנהל אומנותי
בחברה גדולה או במפעל
כמעצב תעשייתי.

נא לפנות בכתב לת.ד. 4100 תל־אביב
עבור גרפיקאי

תושבי אזור השרון!
למובשרים ולשאפתנים
ניתנת הזדמנות להצטרף
לצוות הדינמי והמצליח של
שיא - בטחון
סוכנויות ושרותים בע"מ
המייצגים את
מנורה
חברה לאחריות ולבטוח משנה בע"מ

אנו נסייע לכם להשתלב ולהתבסס כמעצ מאיים בענף ביטוח חיים — שאינו מושפע מתנודות כלכליות בשוק.

קורס לביטוח חיים בניהול צוות מקצועי מעולה, ייפתח בימים הקרובים בהרצליה.

נא לפנות לטל' 986788 בשעות 8—13 ו־14—19.

לעירית קרית גת — דרושים

1. מהנדס אחזקה
לפיקוח על עבודות קבלנים ולאירגון צוות עובדים, דרוש: מהנדס אזרחי הבקיא בנושאי דרכים, מים, ביוב, תאורה, ניקוז. יכול להגיש מועמדותו גם טכנאי בעל נסיון רב בשטחים אלה.

2. אחראי לבטחון
משוחרר צה"ל בעל דרגת קצונה, בעל נסיון באבטחת מוסדות ועבודות אירגוניות.

3. טכנאי נוף
בעל תעודת גנן 4 ונסיון בניהול ואירגון צוות עובדים.

העובדים שיבחרו יתבקשו לגור בקרית־גת. תיתכן עזרה בהשגת דירה.

המעונינים יפנו בכתב יד ברור בצירוף העתקי תעודות מתאימות למזכירות עירית קרית־גת ת.ד. 1, עד 10.5.75

אריה מאיר — ראש העיריה

להברה מסחרית ארצית
דרושה בתל־אביב
מזכירה כתבנית
עברית—אנגלית
— ליום עבודה שלם —

כשורים: * נסיון בעבודות משרד קודמות * ידיעת השפות עברית ואנגלית על בוריין כולל הדפסה * נסיון במגע עם קהל.

נא לפנות בכתב יד, תוך פרוט ההשכלה, הנסיון והשכר המבוקש לת.ד. 30580 עבור 9317 או טל' 295618.

— סודיות מובטחת —

מ.ר.ב. הנדסה בע"מ
למשרדנו בחיפה
דרושה
מזכירה לניהול המשרד
בעלת נסיון בעבודה דומה.

נא לפנות בכתב יד עם תאור נסיון מקצועי לת.ד. 44550 חיפה.

לחברת ביטוח ישראלית
דרושות
כתבניות בעברית
מעולות
שעות העבודה 8—15.30
טלפון 03-292003, בלהה.

דרוש/ה למוסד חינוכי דתי גדול
טבח/ית
למשרה קבועה או זמנית

מועמדים דתיים יפנו לגבעת וושינגטון ד.נ. שקמים טלפון 055-91384.

למפעל תעשייתי בסביבת נתניה
דרושים

1. מנהל חשבונות עצמאי
על המועמדים לפנות טלפונית למס' 053-92912 לשם קביעת ראיון.

2. פקידה כללית
על המועמדות לפנות בכתב יד בציון קורות חיים אל ת.ד. 510 נתניה.

מכתשים באר־שבע
מפעלים כימיים בע"מ

דרושים
מחסנאים

הכישורים: השכלה תיכונית. עדיפות תינתן לבוגרי קורס בניהול מחסנים. בעלי נסיון בעבודת אפסנאות / מחסנאות ובניהול צוות עובדים. שליטה מלאה בשפה העברית.

תנאים טובים למועמדים המתאימים

סודיות מובטחת

מועמדים יפנו בכתב בצרוף קורות חיים ובציון נסיון קודם, למחלקת כח אדם, ת.ד. 60 באר־שבע 84100.

עבודה בטחונית בשטחים!

למשוחררי צה"ל
עד גיל 30. בעלי ניסיון פיקודי, כושר בריאות תקין. השכלה תיכונית מושלמת או השכלה על תיכונית.

אנו מציעים:
• קביעות בעבודה בתנאי שכר טובים ותוספת מיוחדת.
• לימוד השפה הערבית בתנאי פנימיה, בתוספת שכר.
• עבודה בלתי שגרתית ומסלול קידום רחב.
• הצמדת רכב בתום תקופת ההכשרה.

אנו דורשים ממך הרבה ומציעים לך הרבה יותר.

פנה עוד היום לת.ד. 39351 תל־אביב או לת.ד. 77 ירושלים (עבור [illegible]) בצרוף קורות חיים פרטים אישיים מלאים ומס' טלפון.

סודיות מובטחת

מנועי בית שמש
דרושים
1. **חרטים * כרסמים * מכונאי מטוסים**
2. **מבקרי איכות בעבוד שבבי**
3. **מזכירה בכירה**
   עם ידע אנגלית וצרפתית
4. **פקיד/ה** לחישוב שכר עובדים
5. **אחראי מטבח**
   לניהול מטבח ל־500 עובדים

תנאים טובים למועמדים המתאימים
עזרה בדיור במקום — אפשרי.
תנאים מיוחדים לזוגות צעירים • הסעה נוחה לעבודה
לפנות: מנועי בית־שמש, ד.נ. האלה טלפון 02-911666 מנהל כח אדם.

דרושים צעירים ומרצים

לעבודה בטחונית בארץ או ברחבי העולם

הנתונים הדרושים:
* שירות צבאי מלא ביחידת שדה (יחידה קרבית) בתפקיד פיקוד (קורס פיקודי ופיקוד בפועל).
* 11 שנות לימוד לפחות.
* נכונות להתחייב לפחות לתקופה של שש חודשים (אפשרי גם בשלוב עם לימודים).
* לעבודה ברחבי העולם נדרשת גם יכולת התבטאות בשפה זרה.
* כושר בריאות תקין.

מעונינים העונים על הדרישות הנ"ל יפנו בכתב, בצרוף קורות חיים וכתובת מדויקת לת.ד. 39350 (מס. 8) תל־אביב.

— רק פונים מתאימים ייענו —

ביום השנה השמיני
לנפילת בננו תמוּר
ויקר מכל והגלוי נשכח

רב"ט
יהושע פריש
(שׁעיה) ז"ל

בקרב על רפיח — במלחמת ששת הימים

תערך אזכרה ועליה ל־קברו בבית הקברות הצב־אי בהר הרצל בירושלים, מחר, יום רביעי, כ"ז ב־אייר תשל"ה (7 במאי 1975), בשעה 15.30 אחה"צ.

נפגשים ליד שער בית ה־עלמין הצבאי בשעה 15.00.

ההורים ואחותו

ביום השנה למותו של
בננו, אחינו, בעלי
ואבינו היקר

הושע (שׁפּי) אבני פינקלשטיין
ז"ל

שנהרג בתאונת עבודה.

עלה לקברו ביום רביעי, ז' באייר תשל"ה 7.5.75 בשעה 16.00 בבית הקברות נוה שלום קרית חיפה.

מוקירי זכרו מתכנסים ליד השער.

המשפחה

חוק התכנון והבניה, תשכ"ה—1965
...ב תכנון מקומי פתח־תקוה
הודעה
בדבר הפקדת שינוי תכנית מפורטת

...סרת בזה הודעה, בהתאם ...ף 89 לחוק התכנון וה־ ...ה, תשכ"ה—1965 כי ב־ ...די הועדה המחוזית לתכנון ...ה, מחוז המרכז ובמשרדי ...ה המקומית לתכנון ול־ ...פתח־תקוה, הופקד שינוי ...ת מפורטת הנקרא „שינוי ...ת מפורטת מספר — 27/1206" — ביחד עם ה־ ...ים המצורף אליו.

...קרי הוראות התכנית: ...בקירות משותפים.

...לה הם השטחים הכלולים ...י התכנית גוש 6355 חל־ ...341 עד 345 רח' ברנדס ...47 עד 55 פתח־תקוה.

המעוניין בשינוי התכנית ...לעיין בו בלא תשלום ...ובשעות שהמשרדים ...ים פתוחים לקהל.

...המעוניין בקרקע, בבנין ...בל פרט תכנוני אחר ה־ ...צמו נפגע על ידי שינוי ...ית וכן מתנגד ועדה מקו־ ...שמרחב התכנון שלה כלול ...ם התכנית או גובל אותו, ...תוך חדשיים מיום פר־ ...של הודעה זו ברשומות ...התנגדות לשינוי התכ־ ...במשרדי הועדה המקומית ...זה.

א. חיון
יו"ר הועדה המחוזית
לתכנון ולבניה,
מחוז המרכז
...אייר תשל"ה, 4.5.75

10,56... קוראים
יזכו בפרסים
שווי מליון ל"י
במבצע המיליון
של
„מעריב" ו„הדירון"

מ מ ש ל ת   י ש ר א ל
מביעה רגשי השתתפות
באבל הכבד של המשפחה
על מות
יעקב בז'ה
שופל בירושלים
מידי מתבלים מרצחים

למשפחת אפרתי
השתתפותנו הכנה באבלכם הכבד
במות בנכם
יצחק ז"ל
הנהלת גסטטנר ישראל בע"מ
ועובדיה

משתתפים באבלו של
רענן נוימן
על מות
אמו ז"ל
מהדרין בע"מ
ההנהלה וחבר העובדים

אבלים על מותו של
יורם (יורי) כהן ז"ל
המרצים ותלמידי
הקורס להסמכה ותעודת
הבינים — חינוך גופני

חוק התכנון והבניה, תשכ"ה—1965
מרחב תכנון מקומי, ירושלים
הודעה
בדבר הפקדת שינוי תכנית ב־נאר מקומית

נמסרת בזה הודעה, בהתאם לסעיף 89 לחוק התכנון והבניה תשכ"ה—1965 כי במשרדי ה־ועדה המחוזית לתכנון ולבניה, מחוז ירושלים ובמשרדי הוע־דה המקומית לתכנון ולבניה ירושלים הופקד שינוי הבניה כיתאר מקומית הנקראת „תכ־נית מס' 2080 שינוי מס' 44/74 לתכנית מיתאר מקומית מס' 62" ביחד עם התשריט המצורף אליו.

האלה השטחים הכלולים ב־שינוי התכנית: גוש 30052 חלקה 132 והדרכים הגובלות בה.

עיקרי התכנית:
א) קביעת הבינוי בחלקה 132 גוש 30052, קביעת גובה הבנינים ויעודם;
ב) התוית דרך חדשה;
ג) ביטול דרך קיימת;
ד) קביעת מעבר ציבורי להולכי רגל.

כל המעונין בשינוי התכניה רשאי לעיין בו בלא תשלום בימים ובשעות שהמשרדים האמורים פתוחים לקהל.

כל המעונין בקרקע, בבנין או בכל פרט תכנוני אחר ה־רואה את עצמו נפגע על ידי שינוי התכנית וכן מתנגד ה־ועדה המקומית שמרחב התכנון שלה כלול בתחום התכנית או גובל אתו, רשאי תוך חדשיים מיום פרסומה של הודעה זו ברשומות, להגיש התנגדות ל־שינוי התכנית במשרדי הועדה המקומית האמורה.

ד. לוי
יו"ר הועדה המחוזית
לתכנון ולבניה,
מחוז ירושלים
כ"ט בניסן תשל"ה
10 באפריל 1975

חוק התכנון והבניה, תשכ"ה—1965
מרחב תכנון מקומי המרכז
הודעה
בדבר הפקדת
תכנית מפורטת

נמסרת בזה הודעה, בהתאם לסעיף 89 לחוק התכנון וה־בניה, תשכ"ה—1965 כי במש־רדי הועדה המחוזית לתכנון ולבניה, מחוז המרכז ובמשרדי הועדה המקומית לתכנון ול־בניה המרכז, הופקדה 1) תכנית מפורטת הנקראת „תכנית מפור־רטת מס' מם/1026 — כפר קאסם" — ביחד עם התשריט המצורף אליה.

מטרת התכנית: איחוד חל־קות, חלקה בשטח הבניה, ב־מס' קומות ובקוי בנין.

ואלה הם השטחים הכלולים בתכנית גוש 8861 בשטח הבנוי בכפר קאסם; 2) שינוי תכנית מפורטת הנקרא „שינוי הבניה מפורטת מס' מם/1890/ג" ביחד עם התשריט המצורף אליו.

עיקרי הוראות התכנית: שינוי ייעוד משטח ציבורי פתוח לשטח לבנייני ציבור.

ואלה הם השטחים הכלולים בשינוי התכנית גוש 6711 חל־קה 36 ברחוב מהליבר ביהוד.

כל המעונין בשינוי התכנית רשאי לעיין בו, ללא תשלום, בימים ובשעות שהמשרדים ה־אמורים פתוחים לקהל.

כל המעונין בקרקע, בבנין או בכל פרט תכנוני אחר ה־רואה עצמו נפגע על ידי שינוי התכנית וכן מתנגד ועדה מקו־מית שמרחב התכנון שלה כלול בתחום התכנית או גובל אותו, רשאי תוך חדשיים מיום פר־סומה של הודעה זו ברשומות להגיש התנגדות לשינוי התכ־נית במשרדי הועדה המקומית האמורה.

א. חיון
יו"ר הועדה המחוזית
להתכנון ולבניה,
מחוז המרכז
ב' אייר תשל"ה
14.4.75

משרד האוצר
הקריה רח' אליעזר קפלן 1 ירושלים
מכרז מס' 7/75
ניקוב ואימות י. ב. מ. ו/או
קבלת נתונים ע"ג סרט מגנטי

מתבקשות הצעות לבצוע עבודות ניקוב ואימות כרטיסי י.ב.מ. ו/או קבלת נתונים ע"ג סרט מגנטי.

לקבלת נתונים ופרטים אפשר לפנות בכל יום למר מ. מולה, שרות עיבודים ממוכנים הקריה רוממה ירושלים, בין השעות 08.00—12.00 לפנה"צ טל. 525111.

קבלת ההצעות עד יום ראשון א' סיון תשל"ה 11.5.75 שעה 12.00.

אין המשרד מתחייב לקבל את ההצעה הזולה ביותר חלק ממנה או כל הצעה שהיא.

במלאת 8 שנים לנפילתו של יקירנו
במלחמת ששת הימים
רב־סרן
שמאי קפלן
ז"ל

תערך אזכרה בביה העלמין בקרית־שאול, בחלקה הצבאית, ביום חמישי, כ"ז באייר תשל"ה (8.5.75), בשעה 5 אחה"צ.

מוקירי זכרו נפגשים ליד השער בשעה הנ"ל.

המשפחה

למשה דגן ומשפחתו
אתכם באבלכם הכבד
במות
האם ז"ל
מחבריך לעבודה

לאליהו משאלי
משתתפים בצערך
במות
האם ז"ל
חברי בני־דרום

לבלה שפירא, בנו אהרון וכלתו ידי
להברי וידידי מכבי רחובות
אתכם אנו באבלכם
במות ידידנו האהוב
מנחם שפירא ז"ל
אימפרסריו אהרון ברמן
ריכרדו אורפי, פולבו אמהום,
אלבים אלבי
וכל האמנים והמשתתפים
בפסטיבל הבינלאומי לאמנות הקרקס

למשפחת הדר
כולנו מבכים אתכם את מות
בתכם האהובה
טליה ז"ל
תלמידתנו שנקטפה בדמי ימיה
המקום ינחם אתכם עם שאר אבלי ציון וירושלים.
המנהל, המורים
ותלמידי בית ספר התיכון
העירוני הדתי ברמת־גן

לדינה דינס ולמשפחתה
אתכם באבלכם במות
האב
חברי המחלקה הטכנית
מכון ויצמן למדע

משתתפים באבלך של חברנו לעבודה
שמואל ברקוביץ
במות עליו
אמו ז"ל
עובדי לשכת ההדרכה
רחובות

משפחת מג'ר
משתתפים בצערכם במות יקירכם
משה מג'ר ז"ל
חברי מושב בית שעריב

במלאת שנה לפטירתו של יקירנו
נתנאל דליצקי
ז"ל

תערך אזכרה לזכרו בבית העלמין בפתח־תקוה, ביום חמישי, כ"ז אייר תשל"ה 8.5.75, בשעה 16.00.

אוטובוס יעמוד לרשות המשתתפים באזכרה ברח' הרצל 5, פתח־תקוה, בשעה 15.45.

המשפחה

על הקול שנדם 4X4 CZ
ג'ק דויס
ממיסדי האגודה ויושב הראש שלה
אבלה
אגודה חובבי הרדיו בישראל
ומביעה את תנחומיה הכנים למשפחה.

למשפחת דייויס
אתכם באבלכם הכבד
על מות יקירכם — עובדנו — חברנו
ג'ק דייויס ז"ל
אלת"א
תעשיות אלקטרוניות בע"מ
ההנהלה ועד העובדים

מטה מרחב ירושלים
משטרת ישראל
משתתף בצערו של
סמל־שני רפאל דר
במות עליו אביו
יעקב ז"ל

אנו אבלים על מותו של יקירנו
מישו שטיין
נפטר ביום א' 4.5.75
לאה שטיין
ומשפחות מוזס, דינם, מרה.

לצבי כהנא ומשפחתו
משתתפים בצערכם על מות האב
דוד ז"ל
בית ניר בנים

לשפרן דוד
משתתפים באבלך במות אביך
משה אביגדור ז"ל
ההנהלה חבר העובדים
ב.ל.ל. — סניף רמת־יצחק

בצער רב אנו מודיעים על פטירתה ללא עת של
אשתי, בתי, אמי ואחותי היקרה
חוה (אוה) פלש
לבית מאקר
שנפטרה לאחר מחלה ממושכת בשנת ה־49 לחייה
הלויה תצא היום, יום שלישי כ"ה אייר תשל"ה (6.5.75), בשעה 1.30 אחה"צ מבית החולים „תל־השומר", ביתן 55 לבית העלמין בחולון.
אוטובוס יעמוד לרשות המלוים.

המשפחה המתאבלת

אנו משתתפים בצערם העמוק
של
משפחת פלש
במות היקירה
חוה (אוה) פלש
ז"ל
התריס לוקס בע"מ
ההנהלה וחבר העובדים

אנו משתתפים באבלו הכבד של שותפנו
במות עליו אשתו היקרה
חוה (אוה) פלש
ז"ל
צפורה ואפרים וינר
רחל ובני וינר
אסתר ושמואל ניטקו
שיפרה וינר

למשפחת פלש
אתכם באבלכם הכבד במותה של
הגב' חוה (אוה) פלש
ז"ל
הנהלת קולנוע רמת־גן

למשפחת פלש
אתכם באבלכם הכבד במותה של
הגב' חוה (אוה) פלש
ז"ל
כרמיאל
תעשיות אלומיניום בע"מ
כרמיאל
ההנהלה והעובדים

אנו משתתפים באבלה הכבד של
משפחת פלש
במותה של
הגב' חוה (אוה) פלש
ז"ל
אלברט אוחיון
מוטי שעיה
תריסי זוהר בע"מ

דורל גלדמר ומשפחתו
אתך באבלך במות
אמך ז"ל
ערכה א.ט.י. בע"מ

מודעות אבל גם בעמודים 10 ו־11

...בושים באר־שבע ...ושים ...סנאים ...למועמדים ...ה בטחונית בשטחים! למשוחררי צה"ל ...אנו מציעים: ...אנו דורשים סמך הרבה ...מציעים לך הרבה יותר. ...בית שמש דרושים ...כרסמים ...כות בעבוד בבירה ...ירים נמרצים ...עודה במתונית באו... ...א ברחבי העולם ...דרושים: ...המועמדים המתאימים ...רק מועמדים מתאימים ייענו

هكذا من الاصل

هكذا من الاصل

לרגל חג השבועות

מבצע TRADE-IN חסר תקדים

500 ל"י

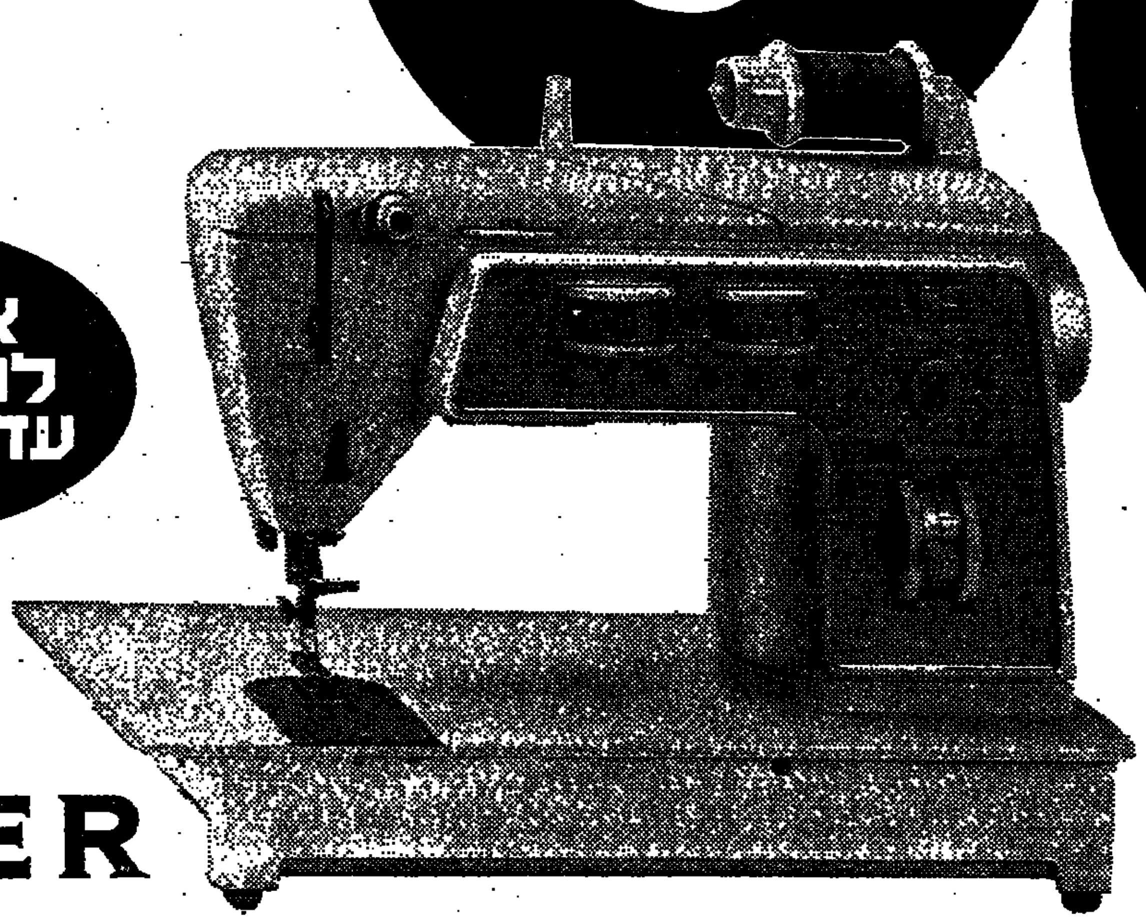

אפשרות לתשלומים עד 18 חודש

SINGER

500 ל"י תקבלי בעד מכונת התפירה הישנה שלך - בזמן קניית אחד הדגמים החדשים של מכונות תפירה "סינגר"!

אם נמאסה עליך מכונת התפירה הישנה שלך. ואת רוצה להחליפה בדגם חדיש ומשוכלל של מכונת תפירה "סינגר" - נצלי עתה את ההצעה המיוחדת של חברת "סינגר". וקני מכונת תפירה מודרנית. בעלת שפע של ביצועים - מכונה המבצעת תפר זיגזג. תפר גמיש. תפר נסתר.

מבחר דוגמאות רקמה. ועוד ועוד...
בקשי לראות את הדגמים החדשים של "סינגר" באולמי התצוגה ואצל המפיצים המורשים.
בוודאי תמצאי את הדגם העונה על דרישותיך ועל תקציבך.

חידושי המחר ב„סינגר" היום.

רשימת מפיצי מכונות התפירה „סינגר": תל־אביב: אולם התצוגה, קרליבך 14 ; תורן, דיזנגוף 112 ; משעל אברהם, שדרות בנימין 61 ; בלבר, המלך ג'ורג' 97 ; ברגמן, בן־יהודה 10 ; גילר, הצליה 36 ; מרכז מכונות תפירה, בית לחם 8 ; רדיו איתן, ארלוזורוב 53 ; רדיו ברוך, אצ"ל 37 ; סלון להיט, אבן גבירול 20 ; רדיו קאסטרו, דרך יפו 17. אילת: אלקטרוניקה גלוברמן, האילה חנויות רסקו. אשדוד: סוכנויות דרום, מרכז מסחרי א', מס' 31 ; סוכנויות דרום, מרכז מסחרי ב', מס' 75. אשקלון: א.ב.ש., הרצל צה"ל ; כהנא שמואל, צה"ל פנת הרצל ; סלון קלכן רוזנהייק, הרצל מרכז.
באר־שבע: א.ב.ש., הדסה 53 ; א.ב.ש., מסג' רסקו ; שרות מכני קמנזן, מסג' אוביקו 36 ; בלבן, ההסתדרות 80. בית־שאן: מ. אטינגר, מרכז מסחרי. בת־ים: ליפשיץ, בלפור 33. גבעתיים: בתק נאב, סירקין 15א' ; יוסף מני, כצנלסון 52. גדרה: יוסף פריד, ביל"ו 18. דימונה: בכר דוד, מרכז מסחרי. הוד־השרון: סלון הוד השרון, דרך השרון 38. הרצליה: וולף זמשלני, סוקולוב 48. חדרה: שווייצר, הרברט סמואל 68. חולון: סלון ערוסי, שנקר 42. חיפה: אולם תצוגה, שד' המגינים 53 ; תנקין־נחמה, הרצל 29 ; אוולאי משה, החלוץ 54 ; אחים חרצקי, יפו 44 ; טרקלין השכל בע"מ — זילברשטיין, הנביאים 25 ; סלון סלמה, הרצל 61 ; שלומי אליהו, הגיבורים 43. טבריה: קובי יוסף, רחוב הגליל. יבנה: פיונטי שלמה, מרכז מסחרי 6. יפו: לבל, שד' ירושלים 29 ; הרשנזון, רזיאל 12. ירושלים: חנות „סינגר", רח' יפו 40 ; אלימלך ובניו בע"מ ; פארן, מרכז מסחרי רמות אשכול ; שייקביץ, בן־יהודה 5. כפר־סבא: רדיו רון, וייצמן 35 ; רדיו בל, וייצמן 116. מגדל־העמק: שרותי מגדל, מרכז מלאכה. נהריה: כרמיאל ח.ב.ב., שד' הגעתון התנה אגה.
נס־ציונה: רדיו כהן פינקלשטיין, וייצמן 37. נתיבות: כזוז בע"מ, אזור התעשיה. נתניה: היברידה, שטמפפר 8 ; סינגר, הנוטע 4 ; סלון צברה, שד' בנימין 18 ; פיקס, הרצל 51. עכו: בבזאר והטפי, פאילום הפיקי. ערד: פרץ אהרון, ריבמן 20. עפולה: בית אלקטרוניקה, הנשיא 7. פ"ד: א.ב.ש., מרכז מסחרי ; ביקי פרין, מרכז מסחרי. פרדס חנה: סלון שבעת, ז'בוטינסקי 114. פתח־תקוה: בסלל יוסף, פינסקר 6 ; רדיו תגוד, ביתליבר 4. צפת: אחים ביכביק, ירושלים 56. קרית־אתא: מרכז העיר, שפרן, ההסתדרות 58.
קרית־גת: הליווד, מסג' גולדשטיין 14. קרית־טבעון: אלקטרו טבעון — פשטיק, מרכז מסחרי. קרית־ים: אחים גוטלבינג, שד' ירושלים 3. קרית־מוצקין: סליקול, קרן־קיימת 49. קרית־מלאכי: מניין את סלאם, מרכז מסחרי. קרית־שמונה: פריול משה, מרכז מסחרי רסקו. ראשון־לציון: ברנפלד, רוטשילד 39 ; מרכז השכל, מרכז מסחרי הזן 15, רמת־אליהו. רחובות: פולק משה, הרצל 115. רמלה: אפור אוניברסל, ביאליק 2. שפרעם: אבואר אשקר, בית אשקר. הל־תנן: קלם, מרכז מסחרי.